

Πόρισμα Ομάδας Εργασίας

(Αριθ. 104586/165/11.02.2014 Απόφαση Αν. Υπουργού ΠΕΚΑ)

για την αξιολόγηση των Δομών και την Αναδιάρθρωση των Δασικών Υπηρεσιών
των Αποκεντρωμένων Διοικήσεων της Χώρας



Αθήνα, Μάιος 2014

ΠΕΡΙΕΧΟΜΕΝΑ

Σελ.

A. ΕΙΣΑΓΩΓΗ

A.1. Διάγραμμα περιεχομένων	3
A.2. Συγκρότηση και οργάνωση εργασίας της επιτροπής	3

B. ΓΕΝΙΚΑ

B.1. Ιστορική αναδρομή	6
B.2. Νομικό πλαίσιο	10
B.3 Η δασική πολιτική μέχρι σήμερα	14

Γ. ΥΦΙΣΤΑΜΕΝΗ ΚΑΤΑΣΤΑΣΗ

Γ.1. Ισχύουσα οργανωτική διάρθρωση	15
Γ.2 Το υφιστάμενο σήμερα προσωπικό	25
Γ. 3. Προστατευόμενες περιοχές- Προστασία της βιοποικιλότητας	39
Γ.4 Δράσεις πυροπροστασίας	42
Γ.5. Χρηματοδότηση Δασικών υπηρεσιών	44
Γ.6 Διαπιστώσεις - Προβλήματα λειτουργίας	47
Γ.7. Υπάρχοντα πορίσματα - εκθέσεις	48

Δ. ΜΕΘΟΔΟΛΟΓΙΑ ΠΡΟΣΕΓΓΙΣΗΣ

Δ.1. Ως προς την χωρική αρμοδιότητα των υπηρεσιών	50
Δ.2. Ως προς τις μελέτες και τα δασοτεχνικά έργα	51
Δ.3. Ως προς τις υπηρεσίες Δασοπροστασίας	52
Δ.4. Ως προς τις υπηρεσίες αγροτικής ασφάλειας	54
Δ.5. Ως προς την παραγωγική διαδικασία	55
Δ.6. Ως προς τις προσφερόμενες διοικητικές υπηρεσίες	69

E. ΑΠΟΨΕΙΣ ΕΜΠΛΕΚΟΜΕΝΩΝ ΦΟΡΕΩΝ ΚΑΙ ΕΤΑΙΡΩΝ

E.1. Π.Ε.Δ.Δ.Υ.	74
-----------------	----

	Σελ.
Ε.2. Ο.Δ.Ε.Δ.	80
Ε.3 Π. Ο. Δ. Δ.Υ.	81
Ε 4. ΓΕΩΤ.Ε.Ε	81
Ε.5 Παγκόσμιο Ταμείο Φύσης WWF _{ΕΛΛΑΣ}	81
Ε.6 Σωματείο Υλοτόμων (Δράμα)	82
Ε.7 Ένωση Δασοκτημόνων Ελλάδος	82
Ε.8 Κυνηγετική Ομοσπονδία Ελλάδας	83
Z. ΕΠΕΞΕΡΓΑΣΙΑ ΣΤΟΙΧΕΙΩΝ-ΣΥΜΠΕΡΑΣΜΑΤΑ	
Z.1 Μεθοδολογία προσέγγισης	84
Z.1.1 Αποτελέσματα	90
Z 1 α. Δασικές Υπηρεσίες Αποκεντρωμένης Διοίκησης Κρήτης	90
Z 1 β. Δασικές Υπηρεσίες Αποκεντρωμένης Διοίκησης Αιγαίου	92
Z 1 γ. Δασικές Υπηρεσίες Αποκεντρωμένης Διοίκησης Ηπείρου-Δυτικής Μακεδονίας	95
Z 1 δ. Δασικές Υπηρεσίες Αποκεντρωμένης Διοίκησης Αττικής	100
Z 1 ε. Δασικές Υπηρεσίες Αποκεντρωμένης Διοίκησης Θεσσαλίας-Στερεάς Ελλάδας	105
Z 1 στ. Δασικές Υπηρεσίες Αποκεντρωμένης Διοίκησης Πελοποννήσου-Δυτικής Ελλάδας & Ιονίων Νήσων	113
Z 1 ζ. Δασικές Υπηρεσίες Αποκεντρωμένης Διοίκησης Μακεδονίας-Θράκης	121
Z.2. Συγκεντρωτικά Αποτελέσματα	128
Z.3. Προτεινόμενο οργανόγραμμα	129
Z.4. Προτεινόμενη Κατανομή	133
Z.5. Διεύρυνση Αρμοδιοτήτων Δασικής Υπηρεσίας	139
Z 6. Κατανομή Προσωπικού	139
Z 7. Δασικό Προσωπικό	142
Z 8. Ρόλος της Ειδικής Γραμματεία Δασών του ΥΠΕΚΑ	143

Z.9 Διαπιστώσεις	144
Η. ΠΡΟΤΑΣΕΙΣ	147
ΠΑΡΑΡΤΗΜΑ Ι	151

Ευχαριστούμε, όλους όσους συνέβαλλαν στην ολοκλήρωση του παρόντος πορίσματος και ειδικότερα:

Ευχαριστούμε το προσωπικό των Δασικών υπηρεσιών της Χώρας για την άμεση ανταπόκριση στην συμπλήρωση του Ερωτηματολογίου.

Ένα μεγάλο ευχαριστώ ανήκει στους Δασολόγους που υπηρετούν στο Γραφείο του Ειδικού Γραμματέα Δασών, κα Αναστασία Κιούση και κο Αθανάσιο Αγγελόπουλο, που επεξεργάστηκαν τα στοιχεία των ερωτηματολογίων και διαμόρφωσαν τους πίνακες, τα διαγράμματα και το κείμενο του πορίσματος.

Επίσης στον Δασολόγο κο Γκουντούφα Ευάγγελο της Ειδικής Γραμματείας Δασών, για την συμβολή του στη σύνταξη της εισαγωγής του πορίσματος.

A. ΕΙΣΑΓΩΓΗ

A.1. Διάγραμμα περιεχομένων

Η παρούσα έκθεση – πόρισμα αποτελείται συνολικά από τέσσερα θεματικά τμήματα (κεφάλαια) :

Στο πρώτο τμήμα επιχειρείται καταρχήν μια ιστορική αναδρομή σε ότι αφορά την οργάνωση των Δασικών Υπηρεσιών του Ελληνικού Κράτους και ακολουθεί η περιγραφή του υφιστάμενου σήμερα νομικού πλαισίου και της ισχύουσας οργανωτικής διάρθρωσης, καταλήγοντας επ’ αυτής σε διαπιστώσεις και σε αναγνώριση προβλημάτων λειτουργίας. Επιπλέον παρατίθενται τα μέχρι σήμερα υπάρχοντα σχετικά πορίσματα και εκθέσεις από άλλους θεσμοθετημένους φορείς και επιτροπές.

Στο δεύτερο τμήμα τίθεται πρωτίστως ο επιδιωκόμενος σκοπός της παρούσας πρότασης αναδιοργάνωσης των εν λόγω υπηρεσιών και στη συνέχεια περιγράφεται αναλυτικά η μεθοδολογία προσέγγισης για την επίτευξή του, θέτοντας τις βασικές παραμέτρους που θα διαμορφώσουν την κλίμακα βαρύτητας και συνεπεία αυτής τελικής απεικόνισης των επιμέρους οργανικών δομών.

Στο τρίτο τμήμα παρατίθενται περιληπτικά οι προτάσεις που κατέθεσαν είτε προφορικά είτε εγγράφως με τη μορφή υπομνημάτων, οι διάφοροι φορείς, οργανώσεις και ενώσεις εργαζομένων που κλήθηκαν ενώπιον της Ομάδας Εργασίας για το σκοπό αυτό.

Στο τέταρτο και τελευταίο τμήμα αφού παρατίθενται οι διαπιστώσεις που προκύπτουν από την ανάλυση των παραμέτρων προσέγγισης του αντικειμένου εργασίας των υπηρεσιών, ακολουθούν τα συμπεράσματα και η διαμόρφωση των τελικών προτάσεων επί της οργανωτικής αναδιάρθρωσής τους. Τέλος για κάθε επίπεδο οργανωτικής δομής και ανάλογα με αυτό, τίθενται ο Στρατηγικός Σκοπός, η Αποστολή και οι Επιχειρησιακοί Στόχοι τους και στη συνέχεια αναλύονται οι υφιστάμενες αυτών δομές, έως το επίπεδο του Γραφείου.

A.2. Συγκρότηση και οργάνωση της εργασίας της Ομάδας Εργασίας

Η σύσταση του Υπουργείου Περιβάλλοντος και η υπαγωγή της δασικής πολιτικής σε αυτό, ως μια από τις βασικότερες πολιτικές επιλογές, έδειξε όχι μόνο την πολιτική βούληση για τα δάση αλλά ταυτόχρονα και το ενδιαφέρον για την οργάνωση ενός σύγχρονου διοικητικού συστήματος, που θα μπορεί να αντιμετωπίσει άμεσα και

αποτελεσματικά τις σύγχρονες απαιτήσεις και κυρίως την ενιαία διαχείριση των φυσικών Χερσαίων Οικοσυστημάτων της χώρας μας.

Η ανάγκη άσκησης από το ίδιο το Κράτος των αρμοδιοτήτων της δασικής προστασίας και της αγροτικής ασφάλειας, οδήγησαν στην υποχρέωση να λαμβάνει το ίδιο, μέτρα για την προστασία των δημοσίων δασών και των εν γένει δασικών εκτάσεων και συνεπώς να αναλαμβάνει το κόστος και να στηρίζει τη λειτουργία των κρατικών διοικητικών δομών. Η παραδοχή αυτή οδήγησε στο να υπαχθούν διοικητικά οι Δασικές Υπηρεσίες στις Αποκεντρωμένες Διοικήσεις (Κρατικές Υπηρεσίες) και όχι στην Τοπική αυτοδιοίκηση, ενώ οι αρμοδιότητες προστασίας των δασών συμπεριλαμβάνονται σε εκείνες, που θεωρήθηκαν αρμοδιότητες του Κράτους και με το «σχέδιο Καλλικράτης», παρέμειναν και ασκούνται αποκλειστικά από κρατικές αρχές.

Όμως κατά τη διάρκεια λειτουργίας των Οργανισμών Εσωτερικής Λειτουργίας των Αποκεντρωμένων Διοικήσεων της χώρας, αναγνωρίστηκε η επιτακτική ανάγκη αναδιάρθρωσης του ισχύοντος θεσμικού πλαισίου λειτουργίας των παραπάνω οργανικών μονάδων. Πρόκειται συγκεκριμένα, για τα επτά (7) ΠΔ των οργανισμών των Αποκεντρωμένων Διοικήσεων της χώρας, του έτους 2010, που εκδόθηκαν σε επιταγή του νόμου 3852/10 (Πρόγραμμα «Καλλικράτης»), δηλαδή τα 142/2010 (ΦΕΚ 235 Α'), 135/2010 (ΦΕΚ 228 Α'), 138/2010 (ΦΕΚ 231 Α'), 141/2010 (ΦΕΚ 234 Α'), 136/2010 (ΦΕΚ 229 Α'), 143/2010 (ΦΕΚ 236 Α') και 139/2010 (ΦΕΚ 232 Α') και τα οποία εμφανίζουν διάφορες διοικητικές αδυναμίες που άπτονται τόσο της στελέχωσης και της κατανομής του υπηρετούντος προσωπικού των δασικών υπηρεσιών όσο και των επικαλύψεων των αρμοδιοτήτων μεταξύ των εξεταζόμενων οργανικών δομών και της ουσιαστικής άσκησης των αρμοδιοτήτων τους.

Όλα αυτά τα προβλήματα και οι αδυναμίες αναγνωρίστηκαν έγκαιρα τόσο από το Υπουργείο Περιβάλλοντος, Ενέργειας και Κλιματικής Αλλαγής όσο και από τα συναρμόδια Υπουργεία Εσωτερικών και Διοικητικής Μεταρρύθμισης & Ηλεκτρονικής Διακυβέρνησης. Έτσι η πολιτική ηγεσία του Υ.Π.Ε.Κ.Α. παίρνοντας την πρωτοβουλία σε συνεργασία με το Υπουργείο Εσωτερικών, τους Γενικούς Γραμματείς των Αποκεντρωμένων Διοικήσεων και τους οικείους Γενικούς Διευθυντές Δασών και Αγροτικών Υποθέσεων, άρχισε να εξετάζει τον τρόπο βελτίωσης και διορθωτικών παρεμβάσεων με σκοπό την αποτελεσματική λειτουργία τους.

Για το λόγο αυτό με την αρ. πρ. αρ. πρωτ.104586/165/11.02.2014 απόφαση του τότε Αναπληρωτή Υπουργού ΠΕΚΑ κου Καλαφάτη, συγκροτήθηκε Ομάδα Εργασίας αποτελούμενη από:

α. Τον Γενικό Γραμματέα Αποκεντρωμένης Διοίκησης Αττικής, κο Αγγελάκα Εμμανουήλ, ως Πρόεδρο.

β. Τον Ειδικό Γραμματέα Δασών Υ.Π.Ε.Κ.Α., κο Αμοργιανιώτη Γεώργιο, ως Μέλος.

γ. Τον Προϊστάμενο της Γενικής Διεύθυνσης Ανάπτυξης και Προστασίας Δασών της Ε.Γ.Δ. του ΥΠΕΚΑ, κο Δημόπουλο Κων/νο, ως Μέλος.

δ. Τον Προϊστάμενο της Γενικής Δ/σης Δασών και Αγροτικών Υποθέσεων της Αποκεντρωμένης Διοίκησης Μακεδονίας-Θράκης, Δρ. Φραγκισκάκη Νικήτα, ως Μέλος.

ε. Τον Προϊστάμενο της Γενικής Διεύθυνσης Διοικητικής Υποστήριξης του Υπουργείου Εσωτερικών, Δρ. Οικονόμου Θεόδωρο, ως Μέλος.

Ως έργο της Ομάδας Εργασίας τέθηκε η υποβολή ολοκληρωμένης πρότασης, που θα αφορά την αξιολόγηση των δομών και την αναδιάρθρωση των δασικών Υπηρεσιών των Αποκεντρωμένων Διοικήσεων της Χώρας, με καταληκτική ημερομηνίας περάτωσης του έργου αυτού την 31.03.2104, με δυνατότητα μικρής παράτασης αυτής.

Επιπλέον ορίστηκε ότι για την εκπλήρωση της αποστολής της, η Ομάδα Εργασίας θα λάβει υπόψη της :

1. Την από Νοέμβριο του έτους 2012 έκθεση της Διϋπουργικής Ομάδας Εργασίας, η οποία συστήθηκε δυνάμει της αρ. πρωτ. 19066/18.04.2011 απόφασης του τότε Γενικού Γραμματέα του Υπουργείου Εσωτερικών και η οποία απεστάλη στους αρμόδιους Υπουργούς με το υπ' αρ. πρωτ. 43892/21-11-2012 έγγραφο της τότε Γενικής Διευθύντριας Διοικητικής Υποστήριξης.

2. Την από Ιούνιο 2013 έκθεση του Υπουργείου Εσωτερικών, Αξιολόγησης δομών της Αποκεντρωμένης Διοίκησης Ηπείρου-Δυτικής Μακεδονίας.

3. Την από Φεβρουάριο 2013 έκθεση του Υπουργείου Εσωτερικών, Αξιολόγησης δομών της Αποκεντρωμένης Διοίκησης Αττικής.

4. Κάθε άλλο στοιχείο, έκθεση ή πόρισμα που θα τεθεί υπόψη της.

Η εν λόγω Ομάδα Εργασίας, από την πρώτη της συνεδρίαση στις 21-02-2014, έθεσε ως βασική της προτεραιότητα τη σφαιρική και ευρεία, χωρίς αποκλεισμούς και προαπαιτούμενα, αντιμετώπιση του θεματικού αντικειμένου εργασίας αυτών των υπηρεσιών, ώστε να διαμορφώσει πλήρη εικόνα της υφιστάμενης κατάστασης και των τυχόν ιδιομορφιών του συγκεκριμένου τομέα της δημόσιας διοίκησης. Έτσι προκειμένου να συγκεντρώσει τα απαραίτητα ποσοτικά και ποιοτικά χαρακτηριστικά στοιχεία λειτουργίας τους, απέστειλε σε όλες τις Δασικές Υπηρεσίες μέσω των Γενικών Διευθύνσεων Δασών και Αγροτικών Υποθέσεων, συγκεκριμένο ερωτηματολόγιο, ώστε να αποτυπωθεί κάθε πτυχή του θεσμικού αντικειμένου τους. Παράλληλα συμφωνήθηκε ότι οι όποιες αποφάσεις ληφθούν για την αναδιάρθρωση των Δασικών Υπηρεσιών, να

είναι αποτέλεσμα ευρείας διαβούλευσης. Για το λόγο αυτό στις επόμενες συνεδριάσεις, κλήθηκαν να καταθέσουν τις απόψεις τους πανεπιστημιακοί, συνδικαλιστικοί, επαγγελματικοί και περιβαλλοντικοί φορείς και οργανώσεις.

B. ΓΕΝΙΚΑ

B.1. Ιστορική αναδρομή

Αμέσως μετά την απελευθέρωση και τη σύσταση του Ελληνικού Κράτους, συστάθηκε το Υπουργείο Οικονομικών (έτος 1833), στο οποίο προσδιορίστηκε ως αρμοδιότητα *"η εκ των Εθνικών δασών ωφέλεια, η υπεράσπιση αυτών εναντίον των ενδεχομένων παρανομιών και η απελευθέρωση των από επιβλαβείς δουλείες"*. Τόσο η διατύπωση της αρμοδιότητας, όσο και το ίδιο το γεγονός της υπαγωγής των δασών στο Υπουργείο Οικονομικών, μαρτυρούν ότι ο νομοθέτης της εποχής εκείνης θεωρούσε ότι η μοναδική και αποκλειστική εκ των δασών ωφέλεια, είναι το ποσό που θα εισρέει στο δημόσιο ταμείο από την εκμετάλλευση αυτού του πόρου.

Τρία έτη αργότερα, δηλαδή το 1836, ιδρύεται η Δασική Υπηρεσία με Διάταγμα *"περί διοργανισμού των Δασονομείων"* και οι Διευθυντικές θέσεις καλύφθηκαν από Βαυαρούς, ενώ οι λοιπές θέσεις από έλληνες πολίτες διαφόρων ειδικοτήτων. Την ίδια περίοδο θεσπίστηκαν τα πρώτα δασοδιοικητικά μέτρα που αφορούσαν στην απαγόρευση της ρητίνευσης των εθνικών δασών, στη ρύθμιση της βοσκής εντός των δασών και έγινε μια προσπάθεια απογραφής της δημόσιας δασικής ιδιοκτησίας, όμως δεν απέδωσαν τίποτα το θετικό.

Το έτος 1843 γίνεται η πρώτη αναδιοργάνωση των Δασικών Υπηρεσιών με το διάταγμα **"Περί σχηματισμού και διαιρέσεως των Δασονομείων του Κράτους"**, και ορίζεται ότι οι Δασονόμοι θα προέρχονται από απόστρατους αξιωματικούς του στρατού, ενώ λίγους μήνες αργότερα απολύθηκαν όλοι οι Βαυαροί. Η δεύτερη αναδιοργάνωση τους γίνεται με το **ν.ΧΙΓ/1877** και είναι καταλυτική για την εθνική δασοπονία. Τότε οι Δασικές Υπηρεσίες διαλύθηκαν και το έργο τους το ανέλαβε η Χωροφυλακή.

Το έτος 1893 με το νόμο **ΒΡΞΒ** επιχειρείται νέα αναδιοργάνωση των δασικών υπηρεσιών, με την δημιουργία για πρώτη φορά κεντρικής υπηρεσίας (Τμήμα Δασών στο Υπ. Οικονομικών) και προβλέπεται δημιουργία ειδικού Δασικού Σώματος, με 20 Δασάρχες και 350 Δασοφύλακες (εκ των οποίων οι 50 περίπου θα ήταν αρχιφύλακες). Ενδιαφέρον στοιχείο αυτού του νομοθετήματος, είναι η πρόβλεψη της χρησιμοποίησης Δασολόγων στις θέσεις Δασαρχών, ενώ όπου δεν υπήρχαν Δασολόγοι θα χρησιμοποιούνταν αξιωματικοί της χωροφυλακής.

Το έτος 1917 ιδρύθηκε το Υπ. Γεωργίας, στο οποίο συμπεριλήφθηκε Διεύθυνση Δασών και 3 Τμήματα, το έτος 1919 με το ν.1687 θεσπίζονται θέσεις 20 Επιθεωρητών

Δασών, 100 Δασαρχών, 50 Δασονόμων και 1.000 Δασοφυλάκων, ενώ δύο έτη αργότερα με το ν. 2637/21, στη Δασική Υπηρεσία δεν υπηρετεί προσωπικό από τη χωροφυλακή και τους εφόρους.

Ουσιαστική οργάνωση έτυχαν οι Δασικές Υπηρεσίες με το ν. 3077/1924, γνωστό ως πρώτος Δασικός Κώδικας. Σύμφωνα με το νόμο αυτό, η χώρα διαιρέθηκε σε 14 Περιφερειακές Δασικές Επιθεωρήσεις που απαρτίζονταν από 55 Δασαρχεία και 65 Δασονομεία. Αυτή η διάρθρωση παρέμεινε και μετά την ισχύ του βασικού νόμου, του γνωστού κώδικα 4173/29, που περιέλαβε όλα τα δασικά αντικείμενα, κατ' εφαρμογή του οποίου εκδόθηκε το από 6/9/1931 Π.Δ. "Περί Δασικής Διοικήσεως", που αποτελεί **σταθμό στην εξέλιξη του διοικητικού συστήματος των Δασικών Υπηρεσιών (*)**

(*) Με το διάταγμα αυτό συστήνονται 13 Δασικές Επιθεωρήσεις, 15 Δασαρχεία Α' τάξης, 27 Δασαρχεία Β' τάξης, 45 Δασαρχεία Γ' τάξης και 36 Δασονομεία επίσης προσδιορίστηκε η έδρα, η περιφέρεια, η στελέχωση, τα καθήκοντα και η υπηρεσιακή ιεραρχία όλου του δασικού προσωπικού. Παράλληλα, με το ίδιο διάταγμα, επιβάλλεται η τήρηση από τις δασικές υπηρεσίες πολλών βιβλίων, μεταξύ των οποίων και τα βιβλία ιστορικού ιδιοκτησίας του κάθε δάσους, εσόδων και εξόδων, υλοτομιών, δασικών ανομιμάτων, παραχωρήσεων, εκχερσώσεων, στατιστικής πυρκαγιών, απαγορευτικών διατάξεων, κλπ).

Στη συνέχεια ακολούθησαν :

- Το έτος 1946, το Ν.Δ.55/46, με το οποίο δημιουργείται η Γενική Δ/ση Δασών στο Υπ. Γεωργίας και θεσπίζεται ο βαθμός του Γενικού Διευθυντή, που καταργήθηκε το 1956 (άρθρο 1 Ν.Δ.3571) για να ανασυσταθεί αργότερα
- Το έτος 1955, με το Β.Δ.6.2.1955, το οποίο πρόσθεσε στη Γενική Διεύθυνση τρεις ακόμη υπηρεσιακές μονάδες,
- Το έτος 1959, το Β.Δ.13-9/2.11.1959, με το οποίο ιδρύονται οι υπηρεσίες δασοτεχνικών έργων.
- Το έτος 1961, που δημοσιεύεται, με το Β.Δ.4/1961, ως νέο οργανωτικό σχήμα των Δασικών Υπηρεσιών του Υπ. Γεωργίας, σύμφωνα με το οποίο, η Γενική Δ/ση δασών απαρτίζεται από 5 Διευθύνσεις, την υπηρεσία Γενικής Επιθεώρησης Δασών και την υπηρεσία Δασικής Εκπαίδευσης και Εφαρμογών, ενώ οι περιφερειακές Δασικές Υπηρεσίες έχουν 16 Επιθεωρήσεις Δασών, 9 Επιθεωρήσεις Δασοτεχνικών Έργων, 77 Δασαρχεία και 40 Δασονομεία. Οι Υπηρεσίες αυτές στελεχώνονταν από 276 Δασολόγους, 470 Δασοκόμους και 280 Δασοφύλακες.
- Το έτος 1966, το Β.Δ.810/1966, με το οποίο καταργούνται οι Δασικές Επιθεωρήσεις (αλλά παραμένουν οι Επιθεωρητές) και ιδρύονται 13 περιφερειακές Διευθύνσεις Δασών, καταργούνται τα 40 Δασονομεία, ενώ ο συνολικός αριθμός των Δασαρχείων ανέρχεται σε 180 και καταργούνται οι υπηρεσίες δασοτεχνικών έργων.

- Το έτος 1970, επιχειρείται νέα αναδιοργάνωση των περιφερειακών υπηρεσιών του Υπουργείου Γεωργίας με την Λ7/4.11.1970 απόφαση, σύμφωνα με την οποία δημιουργούνται επτά Επιθεωρήσεις Δασών ως υπηρεσίες διανομαρχιακού επιπέδου, υπαγόμενες στους περιφερειακούς διοικητές που έφεραν τον τίτλο υφυπουργού, 23 Διευθύνσεις Δασών νομαρχιακού επιπέδου μετά Δασαρχείων, 7 Δ/νσεις Δασών χωρίς δασαρχεία, 22 νομοδασαρχεία, 54 δασαρχεία και 238 δασονομεία υπαγόμενα στις νομαρχιακές Δασικές Υπηρεσίες. Λίγο αργότερα οι νομαρχιακές υπηρεσίες του Υπουργείου Γεωργίας υφίστανται, με την ατυχέστατη Λ9 απόφαση, κοινή οργάνωση, με τη δημιουργία μιας υπηρεσίας Γεωργίας κατά νομό, κάτω από την οποία εντάσσονται οι υπηρεσίες δασών, γεωργίας και κτηνιατρικής. Με αυτό το σχήμα βρίσκει τις Δασικές Υπηρεσίες η μεταπολίτευση αλλά αμέσως μετά καταργείται η Λ9 **και το 1977 εκδίδεται το Π.Δ. 433/1977 με το οποίο επιχειρείται νέα οργάνωση των Δασικών Υπηρεσιών σύμφωνα με την οποία:**

- Η κεντρική υπηρεσία ως Γενική Δ/ση Δασών και Δασικού Περιβάλλοντος απαρτίζεται από 9 Διευθύνσεις, 31 Τμήματα και ένα γραφείο και από τη Γενική Επιθεώρηση Δασών με 3 Γενικούς Επιθεωρητές.
- Οι διανομαρχιακές υπηρεσίες απαρτίζονται από επτά (7) Επιθεωρήσεις Δασών, με 3 Τμήματα και 2 γραφεία η κάθε μια, και με 15 συνολικά Εποπτείες Δασοτεχνικών Έργων.
- Οι νομαρχιακές υπηρεσίες απαρτίζονται από 33 Διευθύνσεις Δασών με 85 Δασαρχεία και από 22 Δ/νσεις Δασών χωρίς Δασαρχεία, ενώ συγκροτούνται και δύο Δ/σεις Αναδασώσεων, ανά μία στους νομούς Αττικής και Θεσ/κης.

Οι διατάξεις αυτού του Π.Δ. και όπως αναδιοργανώθηκε με το Π.Δ. 1213/1981 σε ότι αφορά την οργανωτική διάρθρωση των νομαρχιακού επιπέδου Δασικών Υπηρεσιών, ισχύουν και σήμερα.

Τέλος το έτος 1991, με το Π.Δ. 46/1991 ανασυστάθηκε η Γενική Δ/ση με 7 Δ/νσεις και 34 Τμήματα, τον ίδιο χρόνο με το Π.Δ. 352/91 συστήθηκε η Γενική Γραμματεία Δασών και Φυσικού Περιβάλλοντος, στην οποία υπήχθη η Γενική Διεύθυνση Δασών με 6 Διευθύνσεις, ενώ το 1993 δημοσιεύτηκε το Π.Δ. 242/93 που φιλοδόξησε να ιδρύσει το «Δασικό Σώμα», αλλά στην ουσία δεν έκανε τίποτα περισσότερο από το να κατατάξει όλο το υλωρικό προσωπικό σε δύο κατηγορίες, εκείνες των Δασοφυλάκων Α' και Β'.

Με το Ν. 2503/97 (ΦΕΚ 107 Α/30-5-1997) "Διοίκηση, οργάνωση, στελέχωση της Περιφέρειας, ρύθμιση θεμάτων για την τοπική αυτοδιοίκηση και άλλες διατάξεις" ιδρύθηκαν οι Κρατικές Περιφέρειες, μεταφέρθηκαν στον Περιφερειάρχη οι αρμοδιότητες υλοποίησης της δασικής πολιτικής και στην έδρα των Περιφερειών ιδρύθηκαν οι Γενικές Δ/νσεις των Περιφερειών και οι Δ/νσεις Δασών Περιφέρειας με τα ακόλουθα τμήματα:

- Τμήμα Σχεδιασμού Δασικής Ανάπτυξης
- Τμήμα Προστασίας Δασών και Δασικών Εκτάσεων
- Τμήμα Δασικό

Με τη ψήφιση του Ν. 3852/2010 «Νέα αρχιτεκτονική της Αυτοδιοίκησης και της Αποκεντρωμένης Διοίκησης – ΠΡΟΓΡΑΜΜΑ ΚΑΛΛΙΚΡΑΤΗΣ» (ΦΕΚ 87/Α/2010) και συγκεκριμένα του άρθρου 280, μεταφέρθηκε η αρμοδιότητα της υλοποίησης της δασικής πολιτικής, στις επτά (7) Αποκεντρωμένες Διοικήσεις της χώρας.

Με την έκδοση των Π.Δ. 142/2010 (ΦΕΚ 235 Α'), 135/2010 (ΦΕΚ 228 Α'), 138/2010 (ΦΕΚ 231 Α'), 141/2010 (ΦΕΚ 234 Α'), 136/2010 (ΦΕΚ 229 Α'), 143/2010 (ΦΕΚ 236 Α') και 139/2010 (ΦΕΚ 232 Α') ιδρύθηκαν:

- ο Η Γενική Δ/ση Δασών και Αγροτικών Υποθέσεων στην έδρα των Αποκεντρωμένων Διοικήσεων και
- ο Η Δ/ση Συντονισμού και Επιθεώρησης Δασών, η οποία συγκροτείται από τα ακόλουθα Τμήματα:
 - ο Τμήμα Επιθεώρησης,
 - ο Τμήμα Σχεδιασμού Δασικής Ανάπτυξης,
 - ο Τμήμα Προστασίας Δασών και Δασικών Εκτάσεων, Γραφείο Διεθνών Συμβάσεων.
 - ο Τμήμα Δασικό, Γραφείο Διοικητικό – Λογιστικό
 - ο Τμήμα Δασικών Χαρτογραφήσεων.

Με τα ανωτέρω Π.Δ. έγινε και η διάρθρωση των Δ/σεων Δασών των Π. Ε., ενώ τα Δασαρχεία, Δασονομεία και Δασοφυλάκεια παρέμειναν ως έχει σύμφωνα με το Ν. 1213/1981 εκτός από το Δασαρχείο Λίμνης που η διάρθρωσή του τροποποιήθηκε με το Π.Δ.138/2010 .

Από άποψη αποτελεσματικότητας των προαναφερθέντων διοικητικών σχημάτων μπορούμε να πούμε ότι το σημαντικότερο πρόβλημα που δημιουργήθηκε από τις συχνές αλλαγές στη δομή τους, είναι, η κατάργηση των ελεγκτικών μηχανισμών με την αντικατάσταση των Επιθεωρήσεων του Π.Δ.4/1961 από τις περιφερειακές Διευθύνσεις και μεταγενέστερα από τις διανομαρχιακές Επιθεωρήσεις Δασών, δηλαδή **η ουσιώδης τροποποίηση του ρόλου τους που έκανε τη Δασική Διοίκηση χαλαρότερη, άφησε ανέλεγκτες, ακαθοδήγητες και αβοήθητες στο έργο τους τις εκτελεστικές νομαρχιακές υπηρεσίες, πολλαπλασίασε την ευθυνοφοβία των υπαλλήλων, αύξησε το έργο των κεντρικών υπηρεσιών προς τις οποίες πλέον απευθύνονταν οι εκτελεστικές υπηρεσίες, για κάθε θέμα τις περισσότερες φορές χωρίς αιτία αλλά και αποτέλεσμα.**

Τα κυριότερα προβλήματα που αντιμετωπίζει και σήμερα η Δασική Διοίκηση, ιδιαίτερα μετά το έτος 1997, όπου και οι κύριες υπηρεσίες εφαρμογής της δασικής πολιτικής (Δ/σεις Δασών και Δασαρχεία) εντάχθηκαν στις τότε Κρατικές Περιφέρειες και αποκόπηκαν από την Κεντρική Υπηρεσία, η οποία παρέμεινε στο Υπουργείο Γεωργίας, εμφανίζονται σοβαρά ζητήματα αποτελεσματικότητας τους **(λόγω μείωσης του υπηρετούντος σε αυτές προσωπικού ή ανορθολογικής κατανομής του)**, όπως και προβλήματα συντονισμού και ουσιαστικού ελέγχου των υπηρεσιών αυτών, τα οποία, παρά το ότι έχουν διαπιστωθεί, δεν επιλύθηκαν ούτε μετά το νόμο 3852/2010 (Σχέδιο Καλλικράτης) που συνέχισε σε επίπεδο οργάνωσης και λειτουργίας των (Δασικών) διοικητικών δομών, το ίδιο πλαίσιο λειτουργίας τους.

Από το έτος 2010 με το Π.Δ 189/2010 (ΦΕΚ 221 Α΄) μεταφέρθηκε στο Υπουργείο Περιβάλλοντος Ενέργειας και Κλιματικής Αλλαγής και η Γενική Δ/νση Ανάπτυξης και Προστασίας Δασών και Φυσικού Περιβάλλοντος, με τις έξι (6) θεματικές Δ/νσεις και τη μία Υποδιεύθυνση Προστασίας, που λειτουργούσε μέχρι τότε ΥΠ.Α.Α.Τ.

Είναι βέβαιο ότι η Δασική Υπηρεσία είτε σε Κεντρικό επίπεδο (σχεδιασμός και διαμόρφωση πολιτικής), είτε σε αποκεντρωμένο επίπεδο (υλοποίηση πολιτικής) προστατεύει, διαχειρίζεται και συμβάλλει στην ανάπτυξη των Δασών και δασικών εκτάσεων, που είναι σε ποσοστό 75% δημόσιος (κοινός) πόρος και συνεπώς, **η παρουσία της συνδέεται με την προστασία της δημόσιας περιουσίας**. Οι παραδοχές αυτές που αφορούν στο αντικείμενο των Δασικών Υπηρεσιών και τις ασκούμενες από το Κράτος αρμοδιότητες, οδήγησαν (και οδηγούν) στην υποχρέωση να λαμβάνει το ίδιο το κράτος, μέτρα για την προστασία των δασών και δασικών εκτάσεων και συνεπώς να αναλαμβάνει την υποχρέωση λειτουργίας κρατικών διοικητικών δομών.

B.2. Νομικό πλαίσιο

Η Δασική νομοθεσία, σήμερα, αποτελείται από πλήθος νόμων, διαταγμάτων, γνωμοδοτήσεων ΝΣΚ, νομολογία ΣτΕ και δικαστηρίων, υπουργικές αποφάσεις και εγκυκλίους, δημιουργώντας ένα αφάνταστο κυκεώνα που φέρνει σε απόγνωση τους χειριστές των δασικών θεμάτων και τους πολίτες σε οργή που αισθάνονται ανασφαλείς και δεν εμπιστεύονται την πολιτεία.

Ο όγκος της ισχύουσας δασικής νομοθεσίας ξεπερνά τα 150 νομοθετήματα (νόμοι και διατάγματα) και τις 1.000 ΥΑ και ΚΥΑ και εγκυκλίους. Σε αυτές, το έργο της κωδικοποίησης θα πρέπει να συμπεριλάβει τις αποφάσεις του ΣτΕ και τις γνωμοδοτήσεις του ΝΣΚ που έχουν γίνει αποδεκτές σε υπουργικό επίπεδο. Παράλληλα, το θεσμικό πλαίσιο που αφορά στο δασικό φυσικό περιβάλλον και τη διαχείριση των δασών, επηρεάζεται άμεσα από την ύπαρξη σημαντικού όγκου νομοθεσίας και νομολογίας σε Ευρωπαϊκό επίπεδο, που προκύπτει από τις πολιτικές για την προστασία του περιβάλλοντος, την πολιτική προστασία, τα ύδατα και τη γεωργία. Και τέλος, η λειτουργική ενσωμάτωση του κοινοτικού κεκτημένου θα αποτελέσει διακριτό τμήμα του προτεινόμενου έργου.

Ο γενικός στόχος του έργου είναι η συγκέντρωση και ο εκσυγχρονισμός της δασικής νομοθεσίας σε ενιαίο και σύγχρονο κείμενο και η διασφάλιση και διευκόλυνση της άμεσης και ταχείας πρόσβασης σε αυτό από όλους τους ενδιαφερόμενους πολίτες, επιχειρήσεις, νομικούς αλλά και ενδιαφερόμενους φορείς της δημόσιας διοίκησης, συμπεριλαμβανομένων των δικαστικών αρχών και των κατά τόπους δασικών υπηρεσιών, ώστε το σχετικό νομικό πλαίσιο να παρουσιάζεται με απλό και εύληπτο τρόπο στο σύνολο των εμπλεκόμενων στο συγκεκριμένο τομέα πολιτικής (πολίτες, επιχειρήσεις, εμπλεκόμενοι εθνικοί και κοινοτικοί φορείς).

Το νομικό πλαίσιο που διέπει τη λειτουργία και το πολύπλευρο αντικείμενο των Δασικών Υπηρεσιών, διαμορφώνεται κυρίως από τα παρακάτω :

B.2.1. ΣΥΝΤΑΓΜΑ ΤΗΣ ΕΛΛΑΔΑΣ (όπως αναθεωρήθηκε το 2001)

Άρθρο 24

****1.** Η προστασία του φυσικού και πολιτιστικού περιβάλλοντος αποτελεί υποχρέωση του Κράτους και δικαίωμα του καθενός. Για τη διαφύλαξή του το Κράτος έχει υποχρέωση να παίρνει ιδιαίτερα προληπτικά ή κατασταλτικά μέτρα στο πλαίσιο της αρχής της αειφορίας. Νόμος ορίζει τα σχετικά με την προστασία των δασών και των δασικών εκτάσεων. Η σύνταξη δασολογίου συνιστά υποχρέωση του Κράτους. Απαγορεύεται η μεταβολή του προορισμού των δασών και των δασικών εκτάσεων, εκτός αν προέχει για την Εθνική Οικονομία η αγροτική εκμετάλλευση ή άλλη τους χρήση, που την επιβάλλει το δημόσιο συμφέρον.

Άρθρο 117

1. Οι νόμοι που εκδόθηκαν έως την 21.4.1967 κατ' εφαρμογήν του άρθρου 104 του Συντάγματος της 1ης Ιανουαρίου 1952, θεωρούνται ότι δεν είναι αντίθετοι προς το παρόν Σύνταγμα και διατηρούνται σε ισχύ.

2. Επιτρέπεται, κατά παρέκκλιση από το άρθρο 17, η νομοθετική ρύθμιση και διάλυση αγροληψιών και άλλων εδαφικών βαρών που υφίστανται ακόμη, η εξαγορά από εμφυτευτές της ψιλής κυριότητας εμφυτευτικών κτημάτων, καθώς και η κατάργηση και ρύθμιση ιδιόρρυθμων εμπράγματων σχέσεων.

3. Δημόσια ή ιδιωτικά δάση και δασικές εκτάσεις που καταστράφηκαν ή καταστρέφονται από πυρκαγιά ή που με άλλο τρόπο αποψιλώθηκαν ή αποψιλώνονται δεν αποβάλλουν για το λόγο αυτό το χαρακτήρα που είχαν πριν καταστραφούν, κηρύσσονται υποχρεωτικά αναδασωτέες και αποκλείεται να διατεθούν για άλλο προορισμό.

4. Η αναγκαστική απαλλοτρίωση δασών ή δασικών εκτάσεων που ανήκουν σε φυσικά ή νομικά πρόσωπα ιδιωτικού ή δημοσίου δικαίου επιτρέπεται μόνο υπέρ του Δημοσίου σύμφωνα με τους ορισμούς του άρθρου 17, για λόγους δημόσιας ωφέλειας, διατηρείται πάντως η μορφή τους αμετάβλητη ως δασική.

B.2.2. ΕΙΔΙΚΟΙ ΝΟΜΟΙ

- Ν.Δ. 86/1969 (ΦΕΚ 7 Α'), «Δασικός Κώδικας», όπως τροποποιήθηκε και ισχύει,
- Ν.Δ. 248/1976 (ΦΕΚ 6 Α'), «Περί φύλλου καταγραφής, Μητρώου Ιδιοκτησίας και οριοθεσίας των Δασικών εκτάσεων κλπ», όπως τροποποιήθηκε και ισχύει,

- Ν. 998/1979 (ΦΕΚ 289 Α'), «Περί προστασίας των δασών και των δασικών εν γένει εκτάσεων της χώρας», όπως τροποποιήθηκε και ισχύει,
- Ν. 1650/1986 (ΦΕΚ 160 Α'), «Προστασία Περιβάλλοντος», όπως τροποποιήθηκε και ισχύει,
- Ν. 1734/1987 (ΦΕΚ 189 Α'), «Βοσκότοποι και ρύθμιση ζητημάτων σχετικών με κτηνοτροφική αποκατάσταση κλπ», όπως τροποποιήθηκε και ισχύει,
- Ν. 1845/1989 (ΦΕΚ 102 Α'), «Ανάπτυξη και αξιοποίηση της αγροτικής έρευνας και τεχνολογίας – Δασοπροστασία και άλλες διατάξεις», όπως τροποποιήθηκε και ισχύει,
- Ν. 1892/1990 (ΦΕΚ 101 Α'), «Για τον εκσυγχρονισμό και την ανάπτυξη και άλλες διατάξεις», όπως τροποποιήθηκε και ισχύει,
- Ν. 2055/1992 (ΦΕΚ 105 Α'), «Κύρωση Σύμβασης διεθνούς εμπορίας ειδών της άγριας πανίδας και χλωρίδας που κινδυνεύουν να εξαφανισθούν με τα Παραρτήματα Ι και ΙΙ αυτής», όπως τροποποιήθηκε και ισχύει,
- Ν. 2612/1998 (ΦΕΚ 112 Α'), «Ανάθεση της δασοφυρόσβεσης στο Πυροσβεστικό Σώμα και άλλες διατάξεις», όπως τροποποιήθηκε και ισχύει,
- Ν. 2664/1998 (ΦΕΚ 275 Α'), «Εθνικό Κτηματολόγιο και άλλες διατάξεις», όπως τροποποιήθηκε και ισχύει,
- Ν. 2732/1999 (ΦΕΚ 154 Α'), «Ρύθμιση θεμάτων αρμοδιότητας Υπουργείου Γεωργίας», όπως τροποποιήθηκε και ισχύει,
- Ν. 2941/2001 (ΦΕΚ 201 Α'), για τις Ανανεώσιμες Πηγές Ενέργειας, όπως τροποποιήθηκε και ισχύει,
- Ν. 3208/2003 (ΦΕΚ 303 Α'), «Προστασία των δασικών οικοσυστημάτων, κατάρτιση δασολογίου κλπ», όπως τροποποιήθηκε και ισχύει,
- Ν. 3889/2010 (ΦΕΚ 182 Α'), «Χρηματοδότηση περιβαλλοντικών δράσεων, Πράσινο Ταμείο, Κύρωση Δασικών Χαρτών και άλλες διατάξεις», όπως τροποποιήθηκε και ισχύει,
- Ν. 3938/2011 (ΦΕΚ 61 Α'), «Σύσταση Γραφείου Αντιμετώπισης Περιστατικών Αυθαιρεσίας στο Υπουργείο Προστασίας του Πολίτη και άλλες διατάξεις», άρθρο 21, όπως τροποποιήθηκε και ισχύει,
- Ν. 4061/2012 (ΦΕΚ 66 Α'), «Διαχείριση και προστασία ακινήτων Υπουργείου Αγροτικής Ανάπτυξης και Τροφίμων κλπ», όπως τροποποιήθηκε και ισχύει,
- Ν. 4164/2013 (ΦΕΚ 156 Α'), «Συμπλήρωση των διατάξεων περί Εθνικού Κτηματολογίου και άλλες διατάξεις», όπως τροποποιήθηκε και ισχύει

B.2.3. ΓΕΝΙΚΟΤΕΡΟΙ ΝΟΜΟΙ

- Ν. 2685/1999 (ΦΕΚ 35 Α') «Κάλυψη δαπανών μετακινούμενων υπαλλήλων εντός και εκτός επικράτειας και άλλες διατάξεις», όπως τροποποιήθηκε με τον Ν.

3833/2010 (ΦΕΚ 40 Α΄) «Προστασία της εθνικής οικονομίας – Επείγοντα μέτρα για την αντιμετώπιση της δημοσιονομικής κρίσης.», αρθρ. 9 «Δαπάνες μετακινήσεων», με τις διατάξεις του άρθρ. 27 του Ν. 4024/2011 (ΦΕΚ 226 Α΄), καθώς επίσης και με τις διατάξεις του άρθρ. 45 του Ν. 3943/2011 (ΦΕΚ 66 Α΄), και πλέον ισχύει.

- Ν. 2690/1999 (ΦΕΚ 45 Α΄), «Κύρωση του Κώδικα Διοικητικής Διαδικασίας και άλλες διατάξεις», άρθρα 4 και 10 όπως αυτά ισχύουν.
- Ν. 3585/2007 (ΦΕΚ 148 Α΄), «Προστασία του περιβάλλοντος, αγροτική ασφάλεια και άλλες διατάξεις», όπως τροποποιήθηκε και ισχύει,
- Ν. 3528/2007 (ΦΕΚ 26 Α΄), «Κύρωση του Κώδικα Κατάστασης Δημοσίων Πολιτικών Διοικητικών Υπαλλήλων και Υπαλλήλων Ν.Π.Δ.Δ.», όπως τροποποιήθηκε και ισχύει,
- Ν. 3852/2010 (ΦΕΚ 87 Α΄), «Νέα Αρχιτεκτονική της Αυτοδιοίκησης και της Αποκεντρωμένης Διοίκησης – Πρόγραμμα Καλλικράτης», όπως τροποποιήθηκε και ισχύει
- Ν. 3979/2011 (ΦΕΚ 138 Α΄) «Για την Ηλεκτρονική Διακυβέρνηση και λοιπές διατάξεις», όπως τροποποιήθηκε και ισχύει,
- Ν. 4057/2012 (ΦΕΚ 54 Α΄), «Πειθαρχικό Δίκαιο Πολιτικών Διοικητικών Υπαλλήλων και Υπαλλήλων Νομικών Προσώπων Δημοσίου Δικαίου», όπως τροποποιήθηκε και ισχύει με το Ν. 4093/2012 (ΦΕΚ 222 Α΄) «Έγκριση Μεσοπρόθεσμου Πλαισίου Δημοσιονομικής Στρατηγικής 2013-2016-Επείγοντα Μέτρα Εφαρμογής του Ν.4046/2012 και του Μεσοπρόθεσμου Πλαισίου Δημοσιονομικής Στρατηγικής 2013-2016» παρ.Ζ.3), άρθρο 2 (απαρίθμηση πειθαρχικών παραπτώματων).

B.2.4. ΠΡΟΕΔΡΙΚΑ ΔΙΑΤΑΓΜΑΤΑ

- Π.Δ. 1213/1981 (ΦΕΚ 300 Α΄), «Περί αναδιοργάνωσης των Δασικών Υπηρεσιών του Υπουργείου Γεωργίας», όπως τροποποιήθηκε και ισχύει,
- Π.Δ. 46/1991 (ΦΕΚ 25 Α΄), «Συμπλήρωση διατάξεων κλπ),
- Π.Δ. 242/1993 (ΦΕΚ 107 Α΄), «Σύσταση Δασικού Σώματος»,
- Π.Δ. 187/2000 (ΦΕΚ 186 Α΄), «Διάρθρωση, αρμοδιότητες, εξοπλισμός και στελέχωση της Διεύθυνσης Δασικών Χαρτών και των Τμημάτων Δασικών Χαρτογραφήσεων των Διευθύνσεων Δασών των Περιφερειών και των νομών»,
- Π.Δ. 135/2010 (ΦΕΚ 228 Α΄), «Οργανισμός Αποκεντρωμένης Διοίκησης Αττικής»,
- Π.Δ. 136/2010 (ΦΕΚ 229/Α), «Οργανισμός Αποκεντρωμένης Διοίκησης Κρήτης»,
- Π.Δ. 138/2010 (ΦΕΚ 231 Α΄), «Οργανισμός Αποκεντρωμένης Διοίκησης Θεσσαλίας - Στερεάς Ελλάδας»,
- Π.Δ. 139/2010 (ΦΕΚ 232 Α΄), «Οργανισμός Αποκεντρωμένης Διοίκησης Πελοποννήσου - Δυτικής Ελλάδας & Ιονίου»,
- Π.Δ. 141/2010 (ΦΕΚ 234 Α΄), «Οργανισμός Αποκεντρωμένης Διοίκησης Ηπείρου - Δυτικής Μακεδονίας»,
- Π.Δ. 142/2010 (ΦΕΚ 235 Α΄), «Οργανισμός Αποκεντρωμένης Διοίκησης

Μακεδονίας - Θράκης»,

- Π.Δ. 143/2010 (ΦΕΚ 236/Α), «Οργανισμός Αποκεντρωμένης Διοίκησης Αιγαίου».

Β.3. Η δασική πολιτική μέχρι σήμερα

Η δασική πολιτική που ασκήθηκε στη χώρα μας μέχρι σήμερα είχε σαν βασικούς άξονες την οικονομική εκμετάλλευση των δασών για κάλυψη των αναγκών σε δασικά προϊόντα με ταυτόχρονη απασχόληση του εργατικού δυναμικού των δασόβιων και παραδασόβιων πληθυσμών, την προστασία των εδαφών και των υποδομών από τα έντονα χειμαρρικά φαινόμενα, την προστασία και ιδιαίτερη διαχείριση των περιοχών με μοναδικά χαρακτηριστικά, όπως οι Εθνικοί Δρυμοί, τα αισθητικά δάση, κτλ, την πυροπροστασία των δασών, την προστασία και διαχείριση της άγριας πανίδας και τέλος την προστασία της δημόσιας περιουσίας δεδομένης της έλλειψης εθνικού κτηματολογίου και του πολύπλοκου θεσμικού πλαισίου που διέπει τα ζητήματα του ιδιοκτησιακού καθεστώτος των δασών στη χώρα μας.

Οι παραπάνω στόχοι για όσο χρονικό διάστημα η χρηματοδότηση της δασοπονίας ήταν ικανοποιητική επιτεύχθηκαν σε σημαντικό βαθμό. Τέθηκε σε εκμετάλλευση το σύνολο σχεδόν των παραγωγικών δασών της χώρας μας, διανοίχτηκε πλουσιότατο δασικό οδικό δίκτυο, αυξήθηκε η παραγωγή δασικών προϊόντων, που βοήθησε στην ίδρυση και λειτουργία βιοτεχνιών και βιομηχανιών κατεργασίας ξύλου, έγιναν σημαντικές επεμβάσεις με φράγματα και αναδασωτικά έργα για την αντιμετώπιση του χειμαρρικού προβλήματος της χώρας και αναδασώθηκαν σημαντικά δασικά εδάφη.

Οι δραστηριότητες αυτές έδωσαν σημαντική απασχόληση στον παραδασόβιο πληθυσμό, ενίσχυσαν την τοπική οικονομία, μείωσαν τις εισαγωγές προϊόντων ξύλου και ανακούφισαν έτσι την εθνική οικονομία.

Αξιόλογες υποδομές έγιναν επίσης στον τομέα της προστασίας των δασών από τις πυρκαγιές, όπως δρόμοι – αντιπυρικές ζώνες, πυροφυλάκια, υδατοδεξαμενές, κτλ και αποκτήθηκε αξιόλογος μηχανολογικός εξοπλισμός όπως πυροσβεστικά οχήματα, πυροσβεστικά αεροσκάφη και ελικόπτερα. Η ορθολογική και ταυτόχρονα αποτελεσματική αξιοποίηση του εξοπλισμού αυτού παραμένει ακόμη ζητούμενο.

Δεν αντιμετωπίστηκε όμως στο σύνολό του το πρόβλημα της αποτελεσματικής δασοπροστασίας, σε ότι αφορά τις καταπατήσεις και τις παράνομες επεμβάσεις στα δάση και στις εν γένει δασικές εκτάσεις. Σημαντικές δασικές εκτάσεις άλλαξαν μορφή, εκχερσώθηκαν και οικοδομήθηκαν. Άλλες επίσης εκχερσώθηκαν για ανάπτυξη ή επέκταση γεωργικών καλλιεργειών. Η έλλειψη δασικών χαρτών, εθνικού κτηματολογίου και δασολογίου βοήθησε την κατάσταση αυτή.

Γ. ΥΦΙΣΤΑΜΕΝΗ ΚΑΤΑΣΤΑΣΗ

Γ.1. Ισχύουσα οργανωτική διάρθρωση

Με το Π.Δ 189/2010 (ΦΕΚ 221 Α'), η αρμοδιότητα της δασικής πολιτικής, σε επίπεδο σχεδιασμού και χάραξης αυτής, μεταφέρθηκε στο Υπουργείο Περιβάλλοντος Ενέργειας και Κλιματικής Αλλαγής. Με την αριθμ. 23111/2010 (ΦΕΚ 855 Β') κοινή υπουργική απόφαση συστάθηκε η Ειδική Γραμματεία Δασών, στην οποία υπάχθηκε η Γενική Διεύθυνση Ανάπτυξη και Προστασίας Δασών & Φ.Π., με τις αντίστοιχες θεματικές της Διευθύνσεις και Τμήματα

Το έργο του Υ.Π.Ε.Κ.Α. μέσω της Ειδικής Γραμματείας Δασών, περιλαμβάνει ιδίως, τη διαμόρφωση της δασικής πολιτικής, τη σύνταξη πολυετών προγραμμάτων δασικής ανάπτυξης, την παρακολούθηση της επιστημονικής και τεχνολογικής εξέλιξης στη διαχείριση των δασών, την οργάνωση της εκμετάλλευσης των δασών, την παρακολούθηση και ενίσχυση των ερευνητικών προγραμμάτων και την προώθηση της συνεργασίας της χώρας με την Ε.Ε., τις τρίτες χώρες και τους Διεθνείς Οργανισμούς. Οι στόχοι αυτής της σύγχρονης πολιτικής, είναι η προστασία και η ανάπτυξη των δασών, η μεγιστοποίηση των διαφόρων λειτουργιών του δάσους και η διεύρυνση της έννοιας "αιφορική διαχείριση" ώστε να περιλάβει και τις άλλες πέραν της ξυλοπαραγωγής προσφορές και λειτουργίες των δασών και κυρίως να αναδειχτεί ο αδιαμφισβήτητος κοινωνικός και οικονομικός ρόλος των δασών.

Σε αποκεντρωμένο επίπεδο, η αρμοδιότητα της άσκησης και υλοποίησης της δασικής πολιτικής, μεταφέρθηκε στις επτά (7) Αποκεντρωμένες Διοικήσεις της χώρας, σε επιταγή του νόμου 3852/10 (Πρόγραμμα «Καλλικράτης»). Αποτέλεσμα αυτής της υπαγωγής, ήταν η έκδοση των παραπάνω αναφερόμενων Προεδρικών Διαταγμάτων και συγκεκριμένα τα 142/2010 (ΦΕΚ 235 Α'), 135/2010 (ΦΕΚ 228 Α'), 138/2010 (ΦΕΚ 231 Α'), 141/2010 (ΦΕΚ 234 Α'), 136/2010 (ΦΕΚ 229 Α'), 143/2010 (ΦΕΚ 236 Α') και 139/2010 (ΦΕΚ 232 Α'). Ο Γενικός Γραμματέας της κάθε Αποκεντρωμένης Διοίκησης, είναι ο εκπρόσωπος της Κυβέρνησης και υπεύθυνος για την άσκηση της κυβερνητικής πολιτικής στη χωρική έκταση της, σύμφωνα με το άρθρο 101 του Συντάγματος, επομένως και για την υλοποίηση της δασικής πολιτικής. Έτσι συστάθηκε σε κάθε Αποκεντρωμένη Διοίκηση μία (1) Γενική Διεύθυνση Δασών και Αγροτικών Υποθέσεων, η οποία διαρθρώνεται ως ακολούθως (σε ότι αφορά τις Δασικές υπηρεσίες) :

- Διεύθυνση Συντονισμού και Επιθεώρησης Δασών, με χωρική αρμοδιότητα σε όλη την Αποκεντρωμένη Διοίκηση, επομένως σύνολο υπηρεσιών επτά (7),
- Διευθύνσεις Αναδασώσεων, με χωρική αρμοδιότητα στις Αποκεντρωμένες Διοικήσεις Αττικής και Μακεδονίας – Θράκης, επομένως σύνολο υπηρεσιών τρεις (3),

- Διευθύνσεις Δασών άνευ Δασαρχείων, με χωρική αρμοδιότητα συγκεκριμένους νομούς (περιφερειακές ενότητες), επομένως σύνολο υπηρεσιών είκοσι τρεις (23),
 - Διευθύνσεις Δασών μετά Δασαρχείων, με χωρική αρμοδιότητα τους υπόλοιπους νομούς (περιφερειακές ενότητες), επομένως σύνολο υπηρεσιών τριάντα μία (31),
 - Δασαρχεία (επιπέδου Διεύθυνσης), με χωρική αρμοδιότητα αυτή των Επαρχείων, επομένως σύνολο υπηρεσιών ογδόντα (80). Εδώ θα πρέπει να σημειωθεί ότι με το Π.Δ. 135/10 συστάθηκε το Δασαρχείο Υμηττού, που όμως ουδέποτε μέχρι σήμερα στελεχώθηκε για να λειτουργήσει (επομένως σύνολο υπηρεσιών 81).
 - Δασονομεία (επιπέδου γραφείων) και Δασοφυλάκεια, ως περαιτέρω αποκεντρωμένες μονάδες με βάση τα ιδιαίτερα διαχειριστικά και ξυλοπαραγωγικά χαρακτηριστικά των δασικών οικοσυστημάτων, την προσβασιμότητά τους (λόγω του ορεινού ανάγλυφου ή της νησιώτικης φυσιογνωμίας) και λοιπά κοινωνικά χαρακτηριστικά.
- Οι υφιστάμενες σήμερα δασικές υπηρεσίες απεικονίζονται στη διαφάνεια Νο 1.

Οι βασικές αρμοδιότητες των παραπάνω αναφερόμενων οργανικών μονάδων, ακριβώς όπως περιγράφονται στα ανωτέρω Π.Δ., έχουν ως εξής :

1. **Η Διεύθυνση Συντονισμού και Επιθεώρησης Δασών** έχει ιδίως αρμοδιότητα το συντονισμό, την εποπτεία και τον έλεγχο όλων των δασικών Υπηρεσιών της Αποκεντρωμένης Διοίκησης και του προσωπικού τους. Οφείλει να βρίσκεται σε συνεχή συνεργασία με το καθ' ύλην αρμόδιο Υπουργείο για την καλύτερη αντιμετώπιση των προβλημάτων και των υποθέσεων αρμοδιότητάς της και να ακολουθεί τις οδηγίες του. Συγκροτείται από τα ακόλουθα Τμήματα : α) Τμήμα Επιθεώρησης, β) Τμήμα Σχεδιασμού Δασικής Ανάπτυξης, γ) Τμήμα Προστασίας Δασών και Δασικών Εκτάσεων, δ) Τμήμα Δασικό, ε) Τμήμα Δασικών Χαρτογραφήσεων.

2. **Η Διεύθυνση Αναδασώσεων** έχει ιδίως αρμοδιότητα τη διαχείριση θεμάτων που αφορούν σε αναδασώσεις εντός της χωρικής της έκτασης, οφείλει δε, να βρίσκεται σε συνεχή συνεργασία με το καθ' ύλην αρμόδιο Υπουργείο για την καλύτερη αντιμετώπιση των προβλημάτων και των υποθέσεων αρμοδιότητάς της και να ακολουθεί τις οδηγίες του. Συγκροτείται, από τα ακόλουθα Τμήματα: α) Τμήμα Προγραμματισμού και Μελετών, β) Τμήμα Εκτέλεσης Έργων, γ) Τμήμα Δασικών Φυτωρίων και Σποροσυλλογής, δ) Τμήμα Διοικητικό – Λογιστικό.

3. **Η Διεύθυνση Δασών ανά νομό της Αποκεντρωμένης Διοίκησης** είναι αρμόδια ιδίως για τη δασική ανάπτυξη και την προστασία των δασών και δασικών εκτάσεων, την εκτέλεση δασοτεχνικών έργων, τις δασικές χαρτογραφήσεις και ιδιοκτησιακά θέματα του νομού. Οφείλει να βρίσκεται σε συνεχή συνεργασία με το καθ' ύλην αρμόδιο Υπουργείο για την καλύτερη αντιμετώπιση των προβλημάτων και των υποθέσεων αρμοδιότητάς της και να ακολουθεί τις οδηγίες του. Ο προϊστάμενος της Διεύθυνσης Δασών ασκεί επιπλέον καθήκοντα συντονιστικού χαρακτήρα για την εύρυθμη λειτουργία των Δασαρχείων της περιοχής δικαιοδοσίας του. Παρέχει οδηγίες και κατευθύνσεις στα Δασαρχεία για κάθε θέμα που ανακύπτει κατά την άσκηση των αρμοδιοτήτων τους,

συντονίζει τη λειτουργία τους και οφείλει να υποβάλει Έκθεση, ανά τρίμηνο, στον Προϊστάμενο της Γενικής Διεύθυνσης Δασών και Αγροτικών Υποθέσεων σχετικά με τη λειτουργία κάθε Δασαρχείου ξεχωριστά.

4. Τα Δασαρχεία λειτουργούν ως διεύθυνση και απαρτίζονται κυρίως από τα κάτωθι τμήματα με τις ακόλουθες αρμοδιότητες:

ΤΜΗΜΑ ΔΙΟΙΚΗΣΗΣ ΚΑΙ ΔΙΑΧΕΙΡΙΣΗΣ ΔΑΣΩΝ

1. Τη διοίκηση, εκμετάλλευση και διαχείριση των δημοσίων δασών και δασικών εκτάσεων ,
2. Τη δασοπολιτική επιτήρηση των ιδιωτικών δασών και δασικών εκτάσεων
3. Θέματα δασικής εκπαίδευσεως, ενημερώσεως και δασικών εφαρμογών.

ΤΜΗΜΑ ΕΚΤΕΛΕΣΕΩΣ ΔΑΣΟΤΕΧΝΙΚΩΝ ΕΡΓΩΝ

1. Την εκτέλεση και συντήρηση πάσης φύσεως δασοτεχνικών έργων και εργασιών .
2. Την παρακολούθηση και εκτέλεση των προγραμμάτων έργων και μελετών αναπτύξεως της ιδιωτικής δασοπονίας
3. Το χειρισμό παντός θέματος συναφούς προς την εκτέλεση των δασοτεχνικών έργων.
4. Η μέριμνα δια την προμήθεια , λειτουργία, φύλαξη, συντήρηση και επισκευή του αναγκαίου μηχανικού εξοπλισμού και υλικού.

ΤΜΗΜΑ ΔΑΣΟΠΡΟΣΤΑΣΙΑΣ

1. Την προστασία των δασών και δασικών εκτάσεων, της πανίδας και χλωρίδας, του δασικού περιβάλλοντος, των δασοτεχνικών έργων καθώς και παντός περιουσιακού στοιχείου.
2. Την εκπόνηση και εκτέλεση σχεδίου δράσεως αντιπυρικής προστασίας.
3. Την Εισηγήση για την κήρυξη εκτάσεων ως αναδασωτέων,
4. Το χειρισμό θεμάτων δασικής ιδιοκτησίας, δασολογίου, αποτερματισμού, αλλαγής χρήσεως και μισθώσεως δασικών εκτάσεων.
5. Το χαρακτηρισμό δασών και δασικών εκτάσεων
6. Την έκδοση και εφαρμογή των δασικών ρυθμιστικών διατάξεων και
7. Το χειρισμό θεμάτων αναγομένων εις την δίωξη των παραβατών των διατάξεων της δασικής νομοθεσίας εν γένει και η μέριμνα της εκδικάσεως αυτών.

ΓΡΑΦΕΙΟ ΑΝΑΠΤΥΞΗΣ ΘΗΡΑΣ, ΙΧΘΥΟΠΟΝΙΑΣ ΚΑΙ ΔΑΣΙΚΗΣ ΑΝΑΨΥΧΗΣ: Το χειρισμό θεμάτων σχετικών με τη θήρα, ιχθυοπονία ορεινών ρεόντων υδάτων, Ελεγχόμενων Κυνηγετικών Περιοχών και Κυνηγετικών Οργανώσεων. Εθνικούς δρυμούς, αισθητικά δάση και ορεινό τουρισμό.

5. Δασονομεία :

Στην αρμοδιότητα των δασονομείων υπάγονται, η υλοποίηση των σχεδίων διαχείρισης, εκμετάλλευσης και προστασίας των δασών και δασικών εκτάσεων της περιοχής αρμοδιότητάς τους, η επίβλεψη και επιμέτρηση των εκτελούμενων στην περιοχή ευθύνη τους των δασοτεχνικών έργων, η προστασία των θηραμάτων και των αλιευμάτων των ορεινών ρεόντων υδάτων, η βεβαίωση των δασικών παραβάσεων, η κατάσχεση των παρανόμως απολαμβανομένων δασικών προϊόντων και των μέσων που χρησιμοποιήθηκαν για την απόκτησή τους και τη διακίνησή τους, η παρακολούθηση και

ο έλεγχος των πάσης φύσεως υλοτομικών εργασιών, η δασοπολιτική επιτήρηση των μη δημοσίων δασών και δασικών εκτάσεων, η σύνταξη δικογραφιών για δασικές παραβάσεις η υπεράσπιση των συμφερόντων του δημοσίου στα αρμόδια δικαστήρια, η έκδοση αδειών θήρας, η παραλαβή δασικών προϊόντων από τους δασικούς συνεταιρισμούς, η δίωξη των παραβατών της δασικής νομοθεσίας και η άσκηση της αυτοφώρου διαδικασίας σύμφωνα με τις σχετικές διατάξεις του νόμου.

Ε. Δασοφυλάκεια :

Στην αρμοδιότητα των Δασοφυλακείων υπάγονται η προστασία των δασών και δασικών εκτάσεων, των πάσης φύσεως περιουσιακών στοιχείων των δασικών υπηρεσιών και ο έλεγχος των ενεργούμενων πάσης φύσεως υλοτομιών, η βεβαίωση των παραβάσεων της δασικής νομοθεσίας και η υποβολή πρωτοκόλλων μηνύσεων κατά των παραβατών, η κατάσχεση αδέσποτων και παράνομα απολαμβανομένων και μεταφερομένων δασικών εν γένει προϊόντων, θηραμάτων, αλιευμάτων και των χρησιμοποιούμενων οργάνων, μέσων, ζώων και λοιπών πειστηρίων εκποίηση των κατασχόμενων θηραμάτων και αλιευμάτων και η παρακολούθηση των εκτελουμένων πάσης φύσεως δασικών έργων και εργασιών.

Η παραπάνω διοικητική διάρθρωση και οι δημιουργούμενες ιεραρχικές σχέσεις μεταξύ των ανωτέρων δομών, απεικονίζονται παρακάτω:

Γ.1.α. Οργανογράμματα και οργανικές θέσεις του προσωπικού σύμφωνα με τα Π.Δ./2010

Οργανογράμματα των Γενικών Διευθύνσεων Δασών και Αγροτικών Υποθέσεων των Αποκεντρωμένων Διοικήσεων σύμφωνα με τα Π.Δ. 142/2010 (ΦΕΚ 235 Α'), 135/2010 (ΦΕΚ 228 Α'), 138/2010 (ΦΕΚ 231 Α'), 141/2010 (ΦΕΚ 234 Α'), 136/2010 (ΦΕΚ 229 Α'), 143/2010 (ΦΕΚ 236 Α') και 139/2010 (ΦΕΚ 232 Α'), παρατίθενται παρακάτω καθώς οι οργανικές θέσεις του μονίμου προσωπικού κατά κατηγορία και κλάδο και ανα Α/Διοίκηση φαίνονται στον πίνακα Νο Γ1α.

Κλάδος	Αποκεντρωμένη Διοίκηση							Σύνολο
	Αττικής	Κρήτης	Θεσσαλίας - Στερ. Ελλάδας	Πελονήσου Δ.Ελλάδας.& Ιονίου	Ηπείρου - Δυτ. Μακ/νίας	Μακεδονίας Θράκης	Αιγαίου	
	Αριθμός οργανικών θέσεων σύμφωνα με τα Π.Δ/2010							
ΠΕ Γεωτεχνικών	64	36	220	152	93	366	36	967
ΤΕ Τεχν. Γεωπ. Δασοπ.	52	13	214	168	42	163	127	779
ΔΕ Γεωτεχνικών	50	25	298	209	48	230	30	890
ΥΕ Δασ/κων	9	1	0	21	6	27	0	64
ΠΕ Διοικ. Οικονομικού	7	6	11	14	10	16	5	69
ΠΕ Βιολόγων	0	0	0	1	0	0	0	1
ΤΕ Διοικ. Λογ/κού	0	0	23	20	5	24	0	72
ΤΕ Εργοδηγών	0	0	0	2	0	28	0	30
ΔΕ Διοικ.Γραμ.	14	6	34	34	15	38	5	146
ΔΕ Δομικών Έργων	0	0	0	5	0	0	0	5
ΔΕ Τεχνικών	17	6	32	77	8	127	5	272
Σύνολο	213	93	832	703	227	1019	208	3295

Πίνακας Νο Γ1α. Οργανικές θέσεις προσωπικού Δασικών υπηρεσιών

Με το άρθρο 33 παρ. 1 του ν.4024/11 έγινε αυτοδίκαιη κατάργηση όλων των κενών οργανικών θέσεων και σήμερα οι οργανικές θέσεις που υφίστανται στις δασικές υπηρεσίες της χώρας είναι όπως εμφανίζονται στο κεφάλαιο Γ.2.

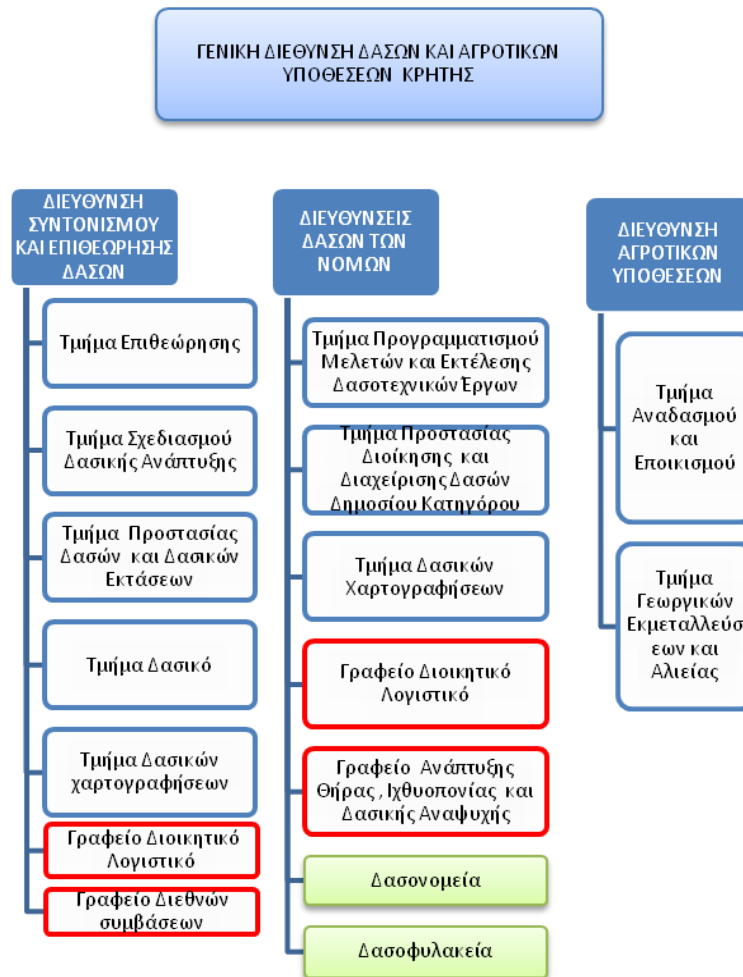

ΓΕΝΙΚΗ ΔΙΕΘΥΝΣΗ ΔΑΣΩΝ ΚΑΙ ΑΓΡΟΤΙΚΩΝ ΥΠΟΘΕΣΕΩΝ ΑΠΟΚΕΝΤΡΩΜΕΝΗΣ ΔΙΟΙΚΗΣΗΣ ΑΙΓΑΙΟΥ

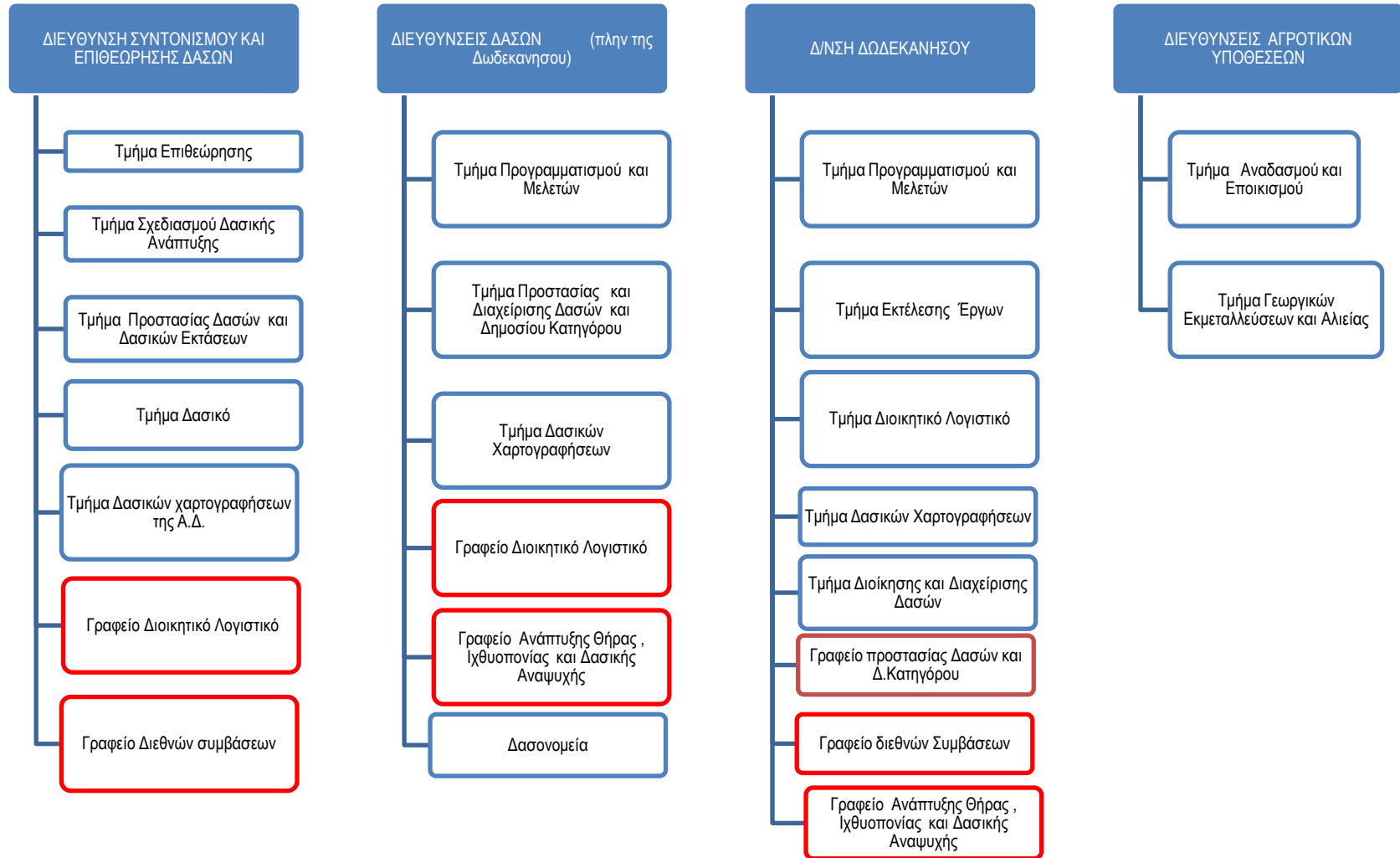

ΓΕΝΙΚΗ ΔΙΕΘΥΝΣΗ ΔΑΣΩΝ ΚΑΙ ΑΓΡΟΤΙΚΩΝ ΥΠΟΘΕΣΕΩΝ ΜΑΚΕΔΟΝΙΑΣ-ΘΡΑΚΗΣ

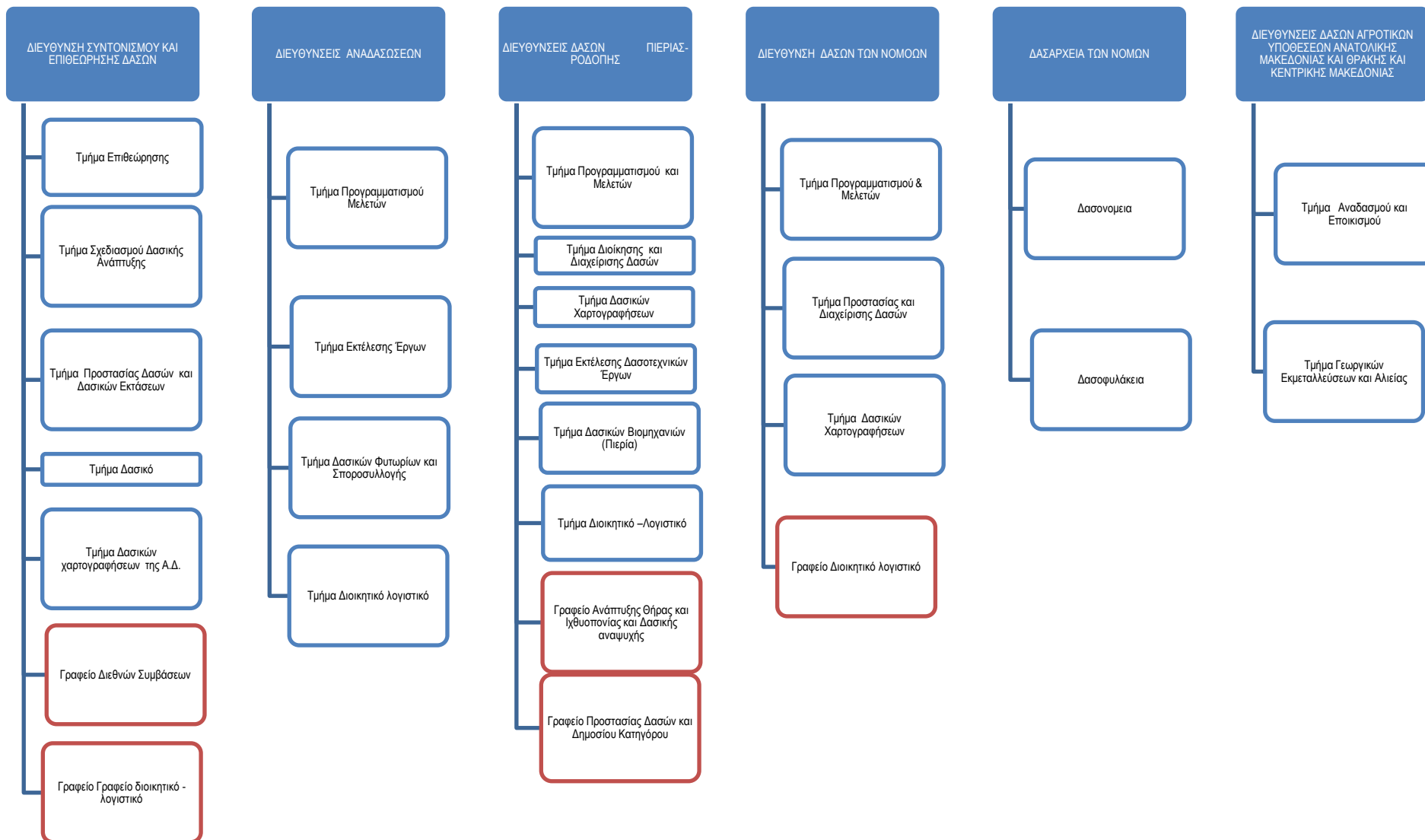

ΓΕΝΙΚΗ Δ/ΝΣΗ ΔΑΣΩΝ ΚΑΙ ΑΓΡΟΤΙΚΩΝ ΥΠΟΘΕΣΕΩΝ ΠΕΛΟΠΟΝΝΗΣΟΥ-ΔΥΤΙΚΗΣ ΕΛΛΑΔΑΣ ΚΑΙ ΙΟΝΙΟΥ

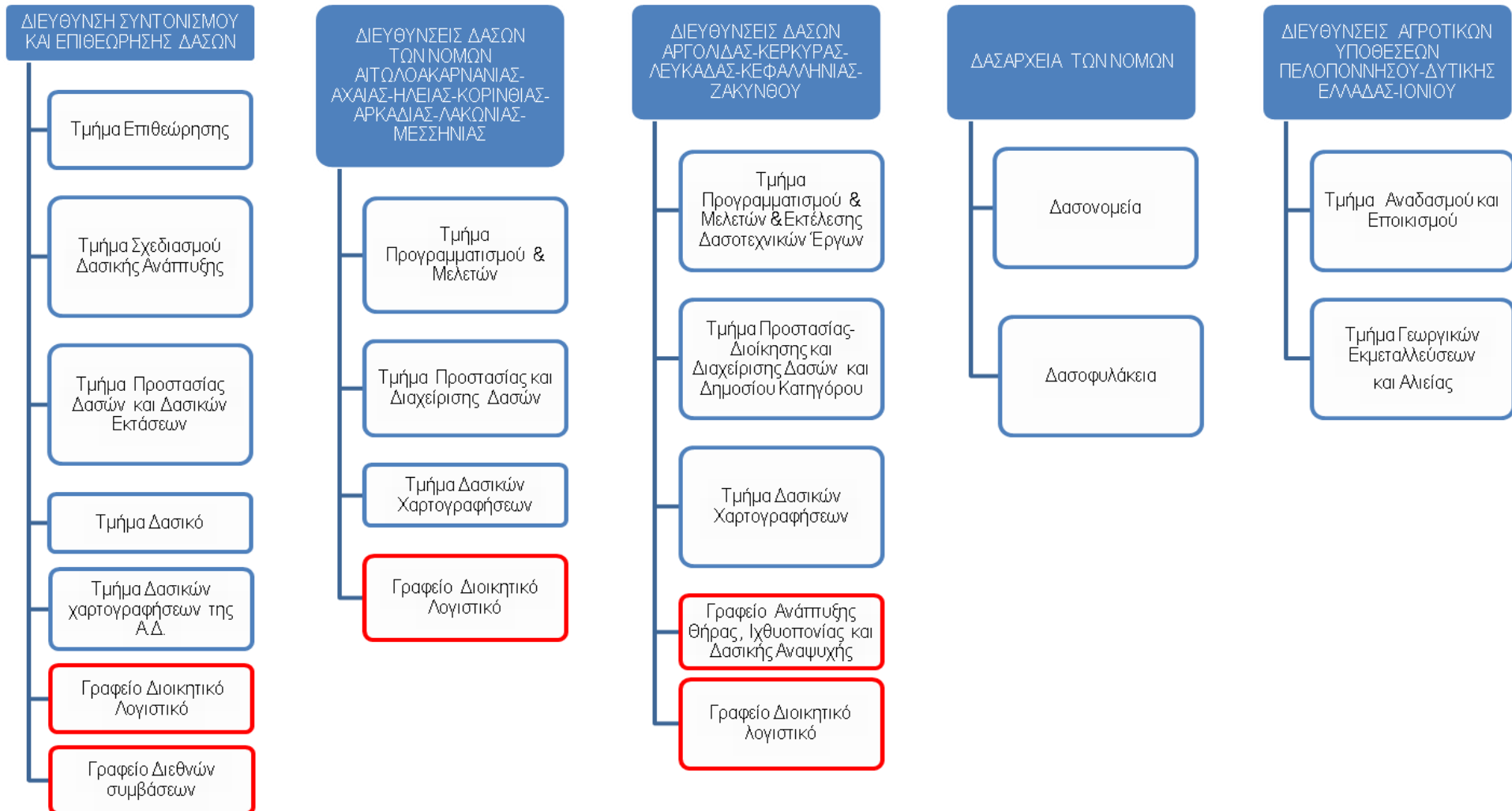

ΓΕΝΙΚΗ ΔΙΕΥΘΥΝΣΗ ΔΑΣΩΝ ΚΑΙ
ΑΓΡΟΤΙΚΩΝ ΥΠΟΘΕΣΕΩΝ ΗΠΕΙΡΟΥ-
ΔΥΤΙΚΗΣ ΜΑΚΕΔΟΝΙΑΣ

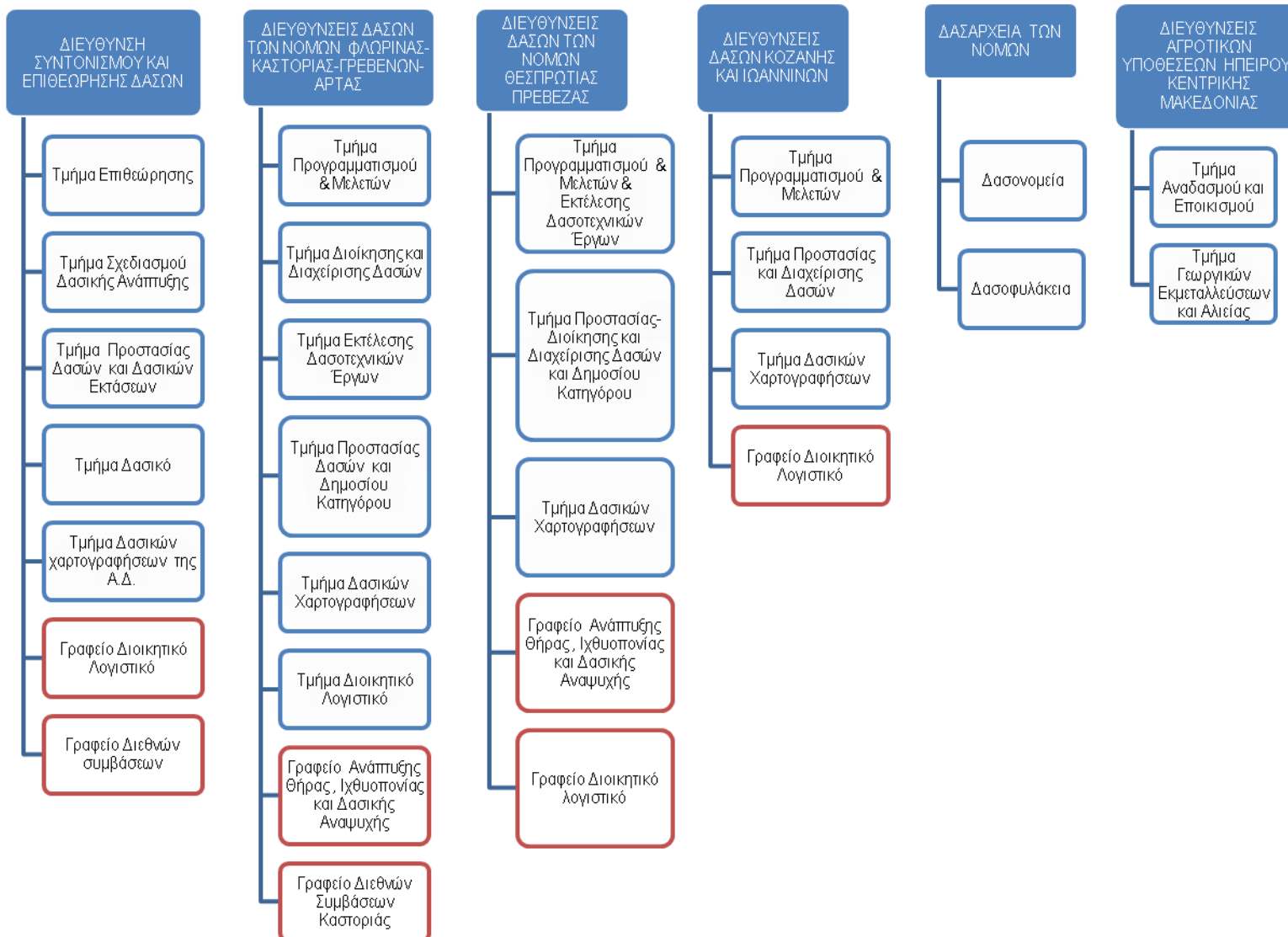

ΓΕΝΙΚΗ ΔΙΕΘΥΝΣΗ ΔΑΣΩΝ ΚΑΙ ΑΓΡΟΤΙΚΩΝ ΥΠΟΘΕΣΕΩΝ ΘΕΣΣΑΛΙΑΣ ΚΑΙ ΣΤΕΡΕΑΣ ΕΛΛΑΔΑΣ

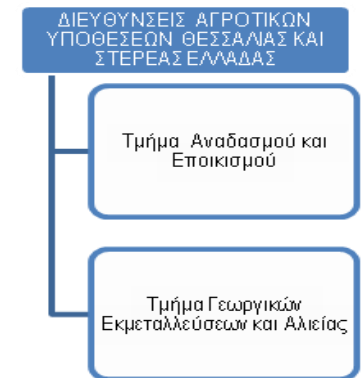
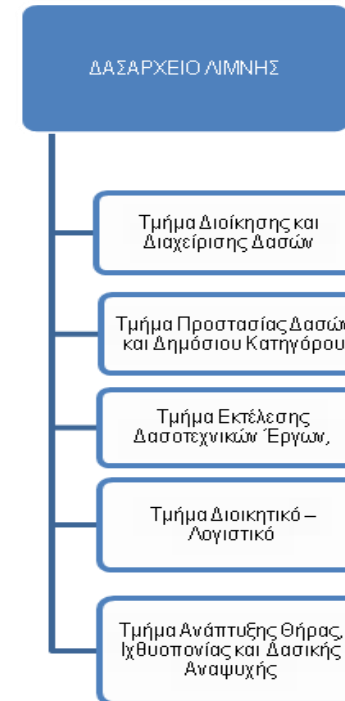
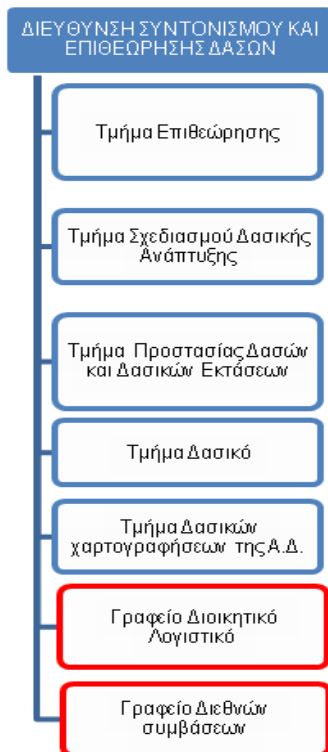

ΓΕΝΙΚΗ ΔΙΕΥΘΥΝΣΗ ΔΑΣΩΝ ΚΑΙ ΑΓΡΟΤΙΚΩΝ ΥΠΟΘΕΣΕΩΝ ΑΤΤΙΚΗΣ

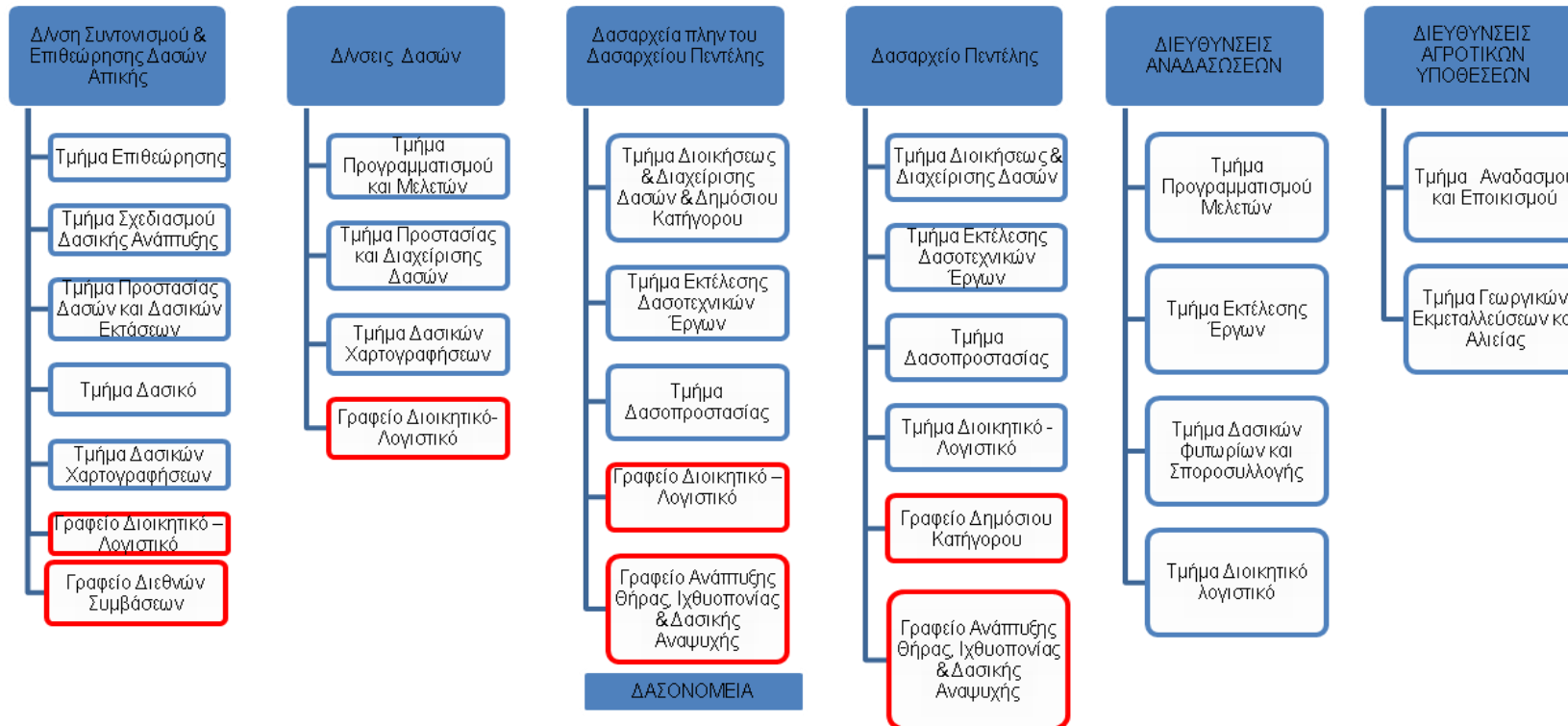

Γ2 Το υφιστάμενο σήμερα προσωπικό

Η υφιστάμενη κατανομή του προσωπικού των δασικών υπηρεσιών προσδιορίστηκε από τα οικεία Π.Δ. των Αποκεντρωμένων Διοικήσεων, την επίδραση των διατάξεων του άρθρου 33 του Ν. 4024/2011 καθώς και από τον Ν. 3839/11 όσον αφορά το προσωπικό της τέως αγροφυλακής που μεταφέρθηκε στις δασικές υπηρεσίες.

Η κατανομή αυτή μπορεί να χαρακτηριστεί τυχαία και δεν συνδυάζεται με τις πραγματικές ανάγκες της κάθε υπηρεσιακής δασικής μονάδας.

Ως αναγκαίες οργανικές θέσεις των οργανικών μονάδων καθορίστηκαν οι θέσεις των υπηρετούντων τη δεδομένη χρονική στιγμή υπαλλήλων στις μονάδες αυτές. Αν αυτό συνδυαστεί με την υποστελέχωση των δασικών υπηρεσιών πριν την ισχύ των ανωτέρω διαταγμάτων, καθίσταται σαφές ότι, η κατανομή του προσωπικού τους υπήρξε τυχαία με ότι αυτό συνεπάγεται για την ομαλή λειτουργία τους.

Επιπλέον, η κατανομή του προσωπικού της αγροφυλακής που μεταφέρθηκε στις δασικές υπηρεσίες, υπήρξε εξίσου τυχαία, αφού σύμφωνα με τον Ν. 3839/11, τοποθετήθηκαν στην πλησιέστερη προς την κατοικία τους δασική μονάδα.

Η πλήρης ανισοκατανομή του δασικού προσωπικού φαίνεται στα διαγράμματα που αντιπαραβάλλεται ο αριθμός του προσωπικού ανά ειδικότητα σε σχέση με την χωρική αρμοδιότητα κάθε δασικής υπηρεσίας ανά αποκεντρωμένη διοίκησης.

Η ορθολογική κατανομή του προσωπικού αυτού, είναι αναγκαία, στο μέτρο του εφικτού και θα περιληφθεί στις προτάσεις του παρόντος πορίσματος.

Αποκεντρωμένες διοικήσεις	Συνολικό Προσωπικό	Δασολόγοι	Δασοπόνοι	Δασοφύλακες	Άλλες Ειδικότητες	Διοικητικοί	Έκταση σε ha
ΜΑΚΕΔΟΝΙΑΣ-ΘΡΑΚΗΣ	939	244	111	358	157	69	3,335,070.00
ΗΠΕΙΡΟΥ ΔΥΤ. ΜΑΚΕΔΟΝΙΑΣ	369	72	46	201	30	20	1,862,920.00
ΘΕΣΣΑΛΙΑΣ - ΣΤΕΡ. ΕΛΛΑΔΑΣ	816	138	124	429	75	50	2,960,060.00
ΠΕΛΟΠΟΝΝΗΣΟΥ-ΔΥΤ. ΕΛΛΑΔΑΣ & ΙΟΝΙΩΝ ΝΗΣΩΝ	865	109	78	496	113	69	2,912,690.00
ΑΤΤΙΚΗ	259	59	41	103	24	32	380,690.10
ΑΙΓΑΙΟΥ	155	27	32	61	27	8	915,570.00
ΚΡΗΤΗ	204	33	12	131	20	8	831,290.00
Σύνολο	3607	682	444	1779	446	256	13,198,290.10

Πίνακας Νο Δ.7 Ανάλυση προσωπικού σε ειδικότητες και έκταση ευθύνης ανα Α/Διοίκηση

Γίνεται εμφανές ότι σε όλες τις δασικές υπηρεσίες παρουσιάζεται έλλειψη επιστημονικού και τεχνολογικού προσωπικού, ενώ σε πολλές περιπτώσει εξ αυτών το προσωπικό φύλαξης είναι μεγάλο.

Η φύση της εργασίας των Δασικών Υπηρεσιών απαιτεί, εκτέλεση ποικίλων έργων και εργασιών. Αποτελεί δε Συνταγματική επιταγή η προστασία των δασικών οικοσυστημάτων, οικοτύπων, ειδών του ζωϊκού και φυτικού βασιλείου, των ενδιαιτημάτων τους και γενικά του φυσικού περιβάλλοντος αλλά και του αγροτικού πλέον περιβάλλοντος, **σε όλα τα νησιά**, ανεξάρτητα από το μέγεθός τους, και ανεξάρτητα από την παρουσία ή όχι μονίμων κατοίκων ή επισκεπτών.

Η παρουσία υπαλλήλων σε όλα ή τουλάχιστον στα περισσότερα νησιά, κάτι που σήμερα δεν υφίσταται, κρίνεται απαραίτητη. Με το υπάρχον προσωπικό, το οποίο είναι κατανεμημένο κυρίως στην έδρα των νομών και στα μεγάλα νησιά και το οποίο δεν επαρκεί, δεν είναι δυνατόν να εξυπηρετηθούν οι παραπάνω σκοποί. Οι συχνές μετακινήσεις δεν καλύπτουν το κενό και δεν είναι ποτέ εύκολες (καιρικές συνθήκες, έλλειψη μεταφορικών μέσων, αραιές συγκοινωνίες, μεγάλο κόστος μετάβασης και διαμονής-διατροφής, σπατάλη χρόνου, εργασία υπαλλήλων εκτός ωραρίου

που δεν πληρώνεται, καθυστέρηση επιστροφής εξόδων στους υπαλλήλους πάνω από 6 μήνες κ.λπ.), παρά του ότι γίνεται προσπάθεια κάλυψης των στοιχειωδών αναγκών, κυρίως για αυτοψίες (για την εξυπηρέτηση των πολιτών και γνωμοδοτήσεις για έργα, υποδομής, ανάπτυξης, επενδύσεων, εγκατάσταση Α.Π.Ε. και οποιασδήποτε άλλης οικοδομικής εργασίας)

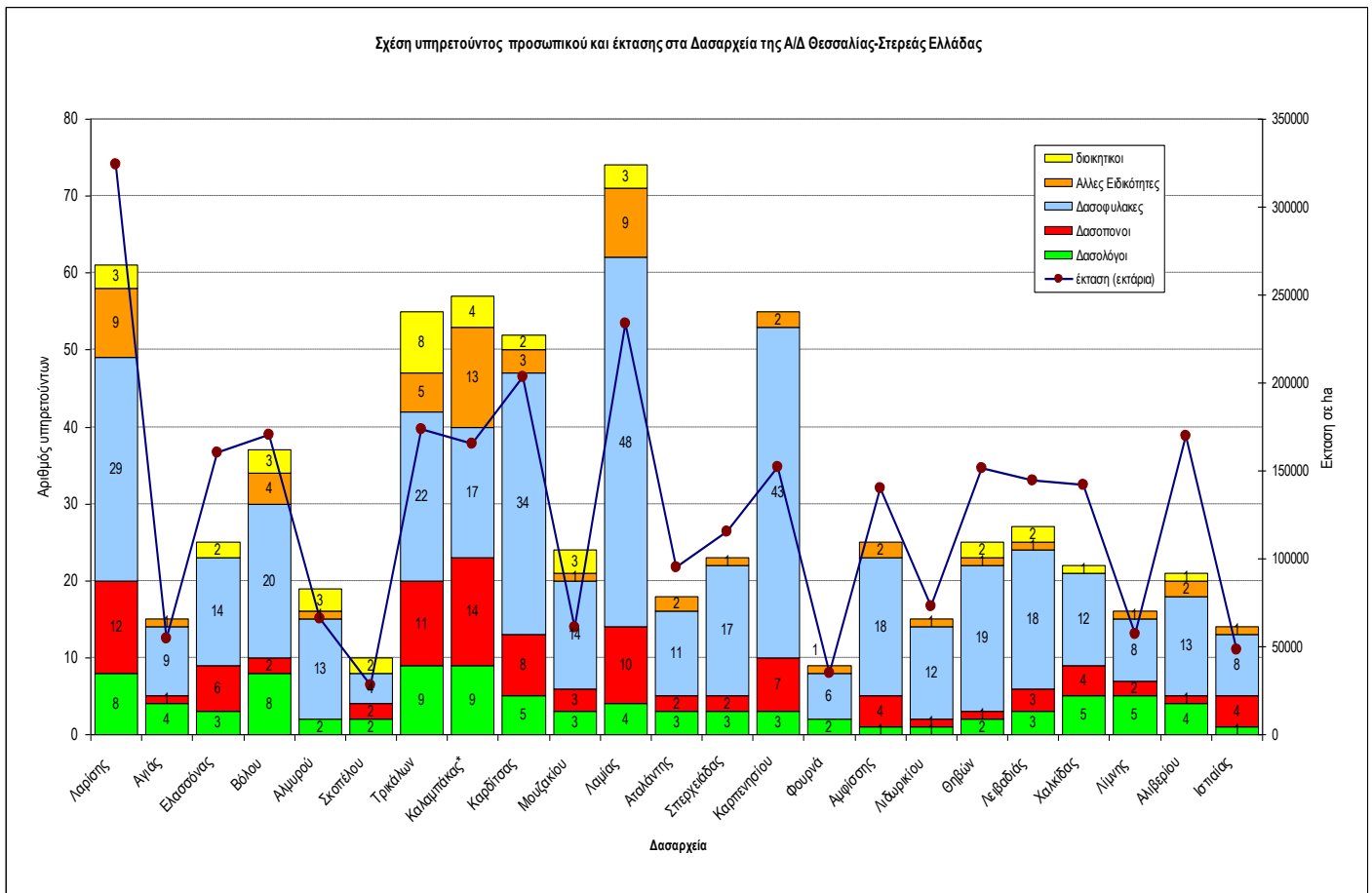
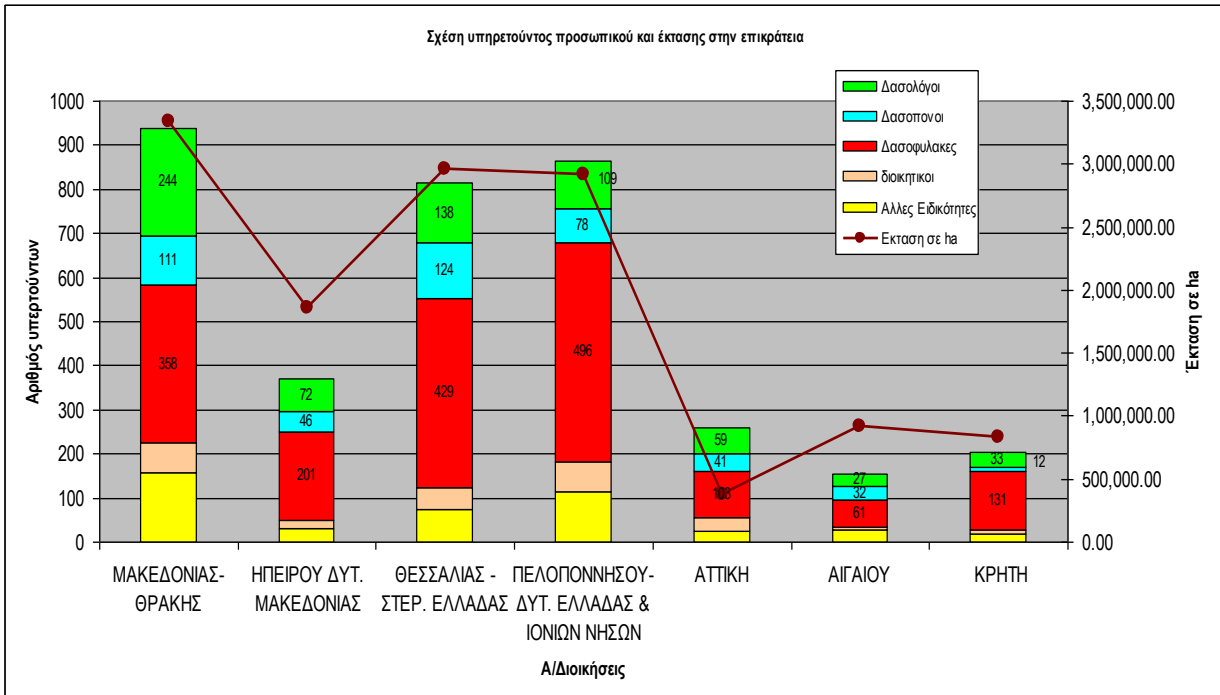

Σχέση υπηρετούντος προσωπικού και έκτασης στην Α/Δ Μακεδονίας Θράκης

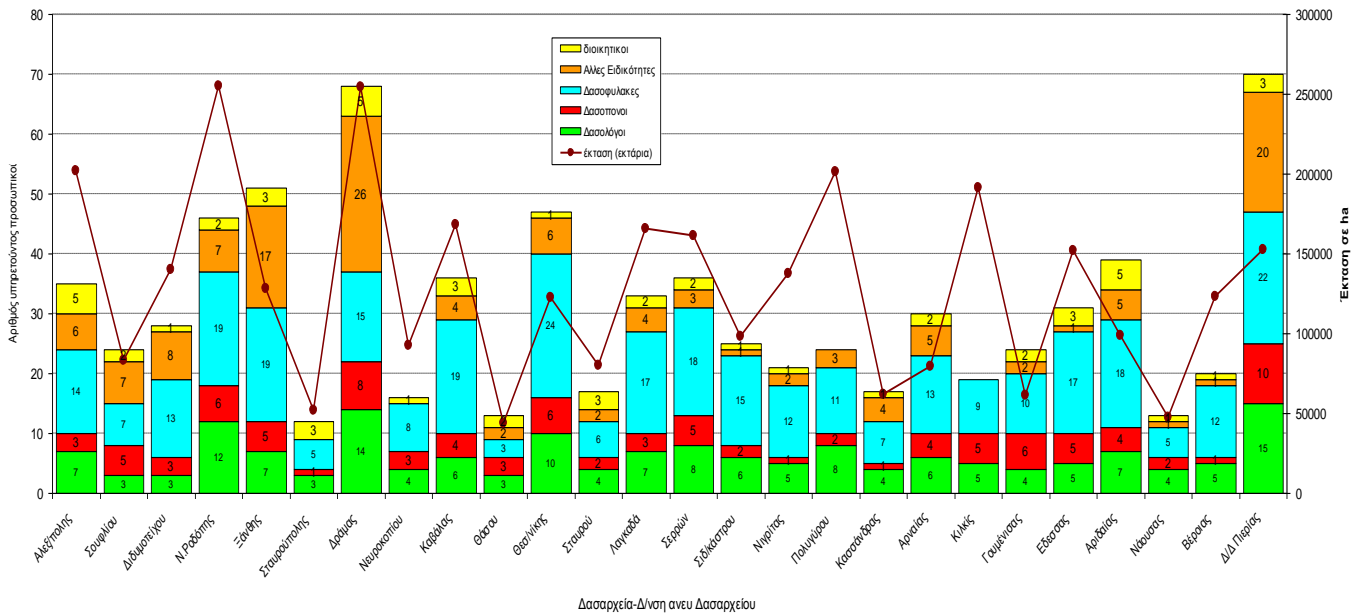

Σχέση υπηρετούντος προσωπικού και έκτασης στην Α/Δ Πελοποννήσου-Δυτικής Ελλάδας & Ιονίων νήσων

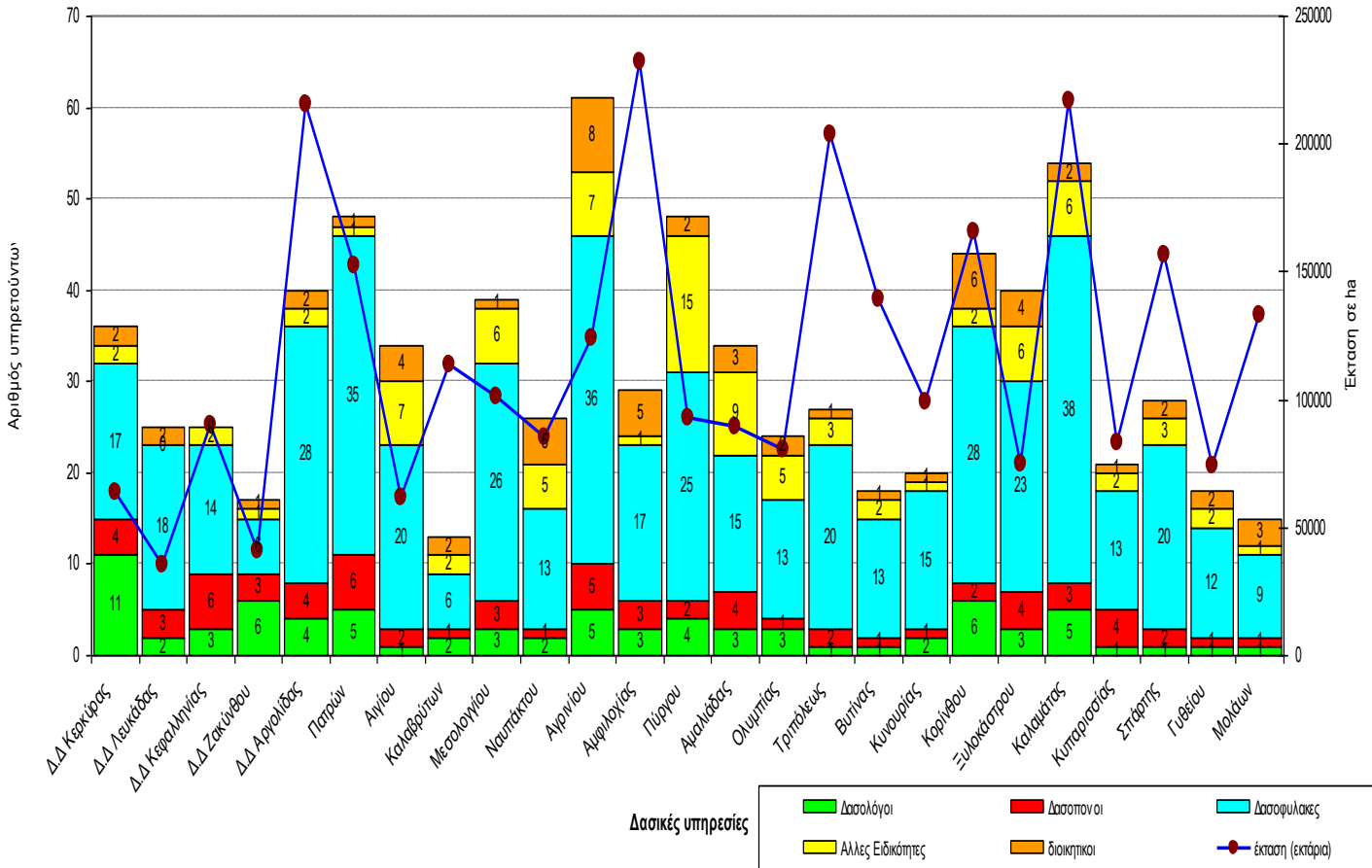

Σχέση υπηρετούντος προσωπικού και έκτασης στην Α/Δ Κρήτης

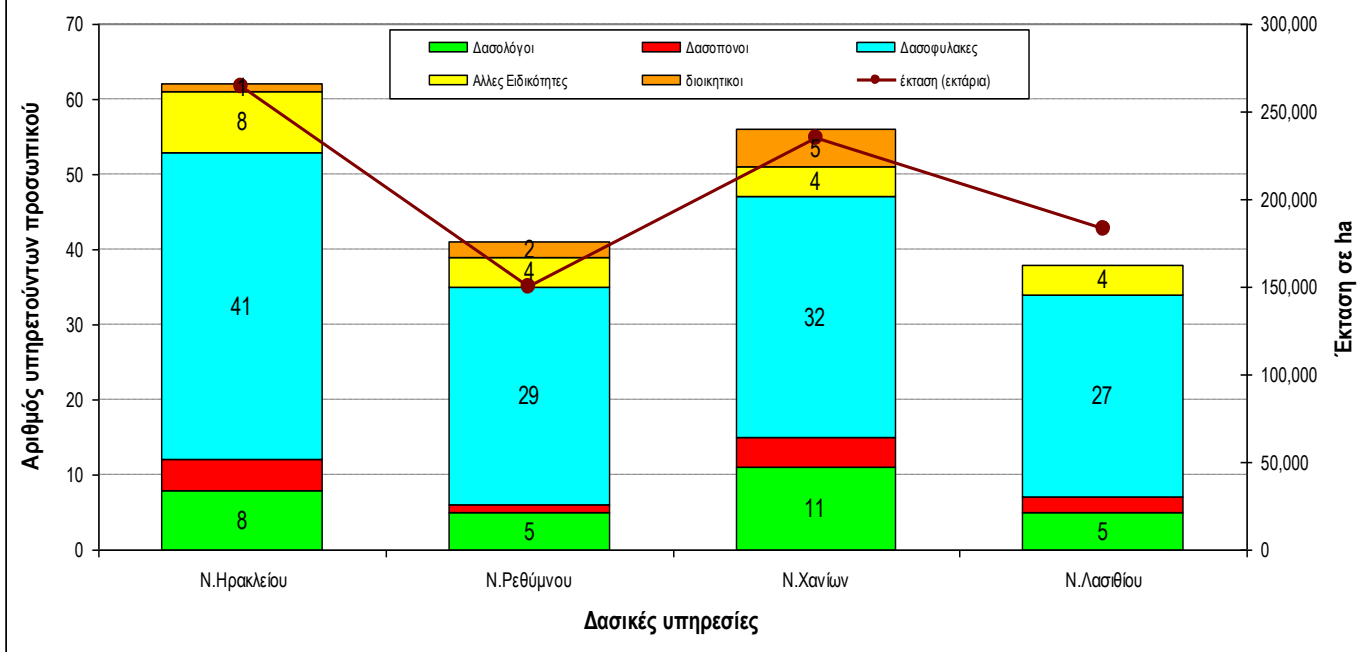

Σχέση υπηρετούντος προσωπικού και έκτασης στην Α/Δ Ηπείρου-Δυτικής Μακεδονίας

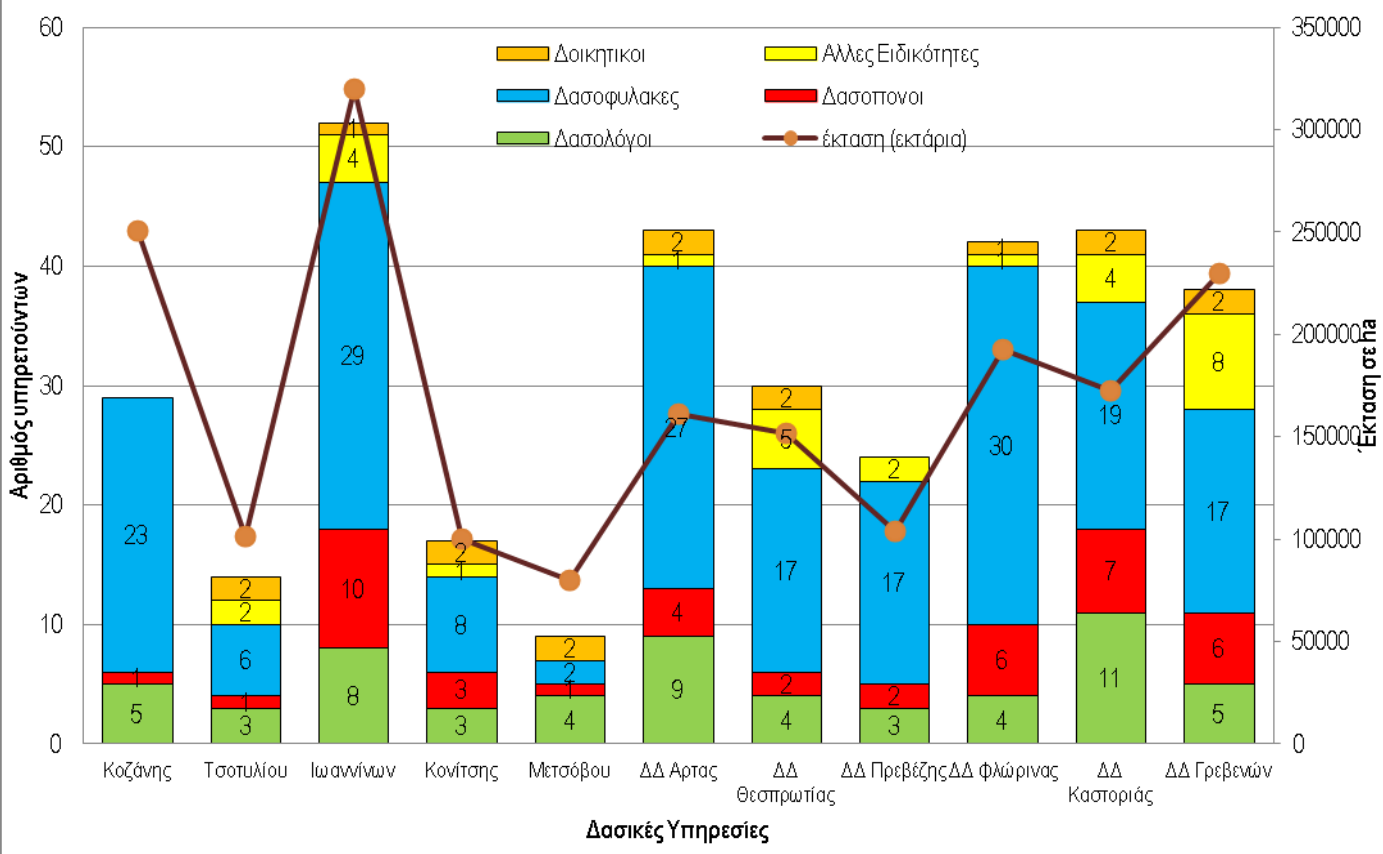

Σχέση υπηρετούντος προσωπικού και έκτασης στην ΑΙΔ Αττικής

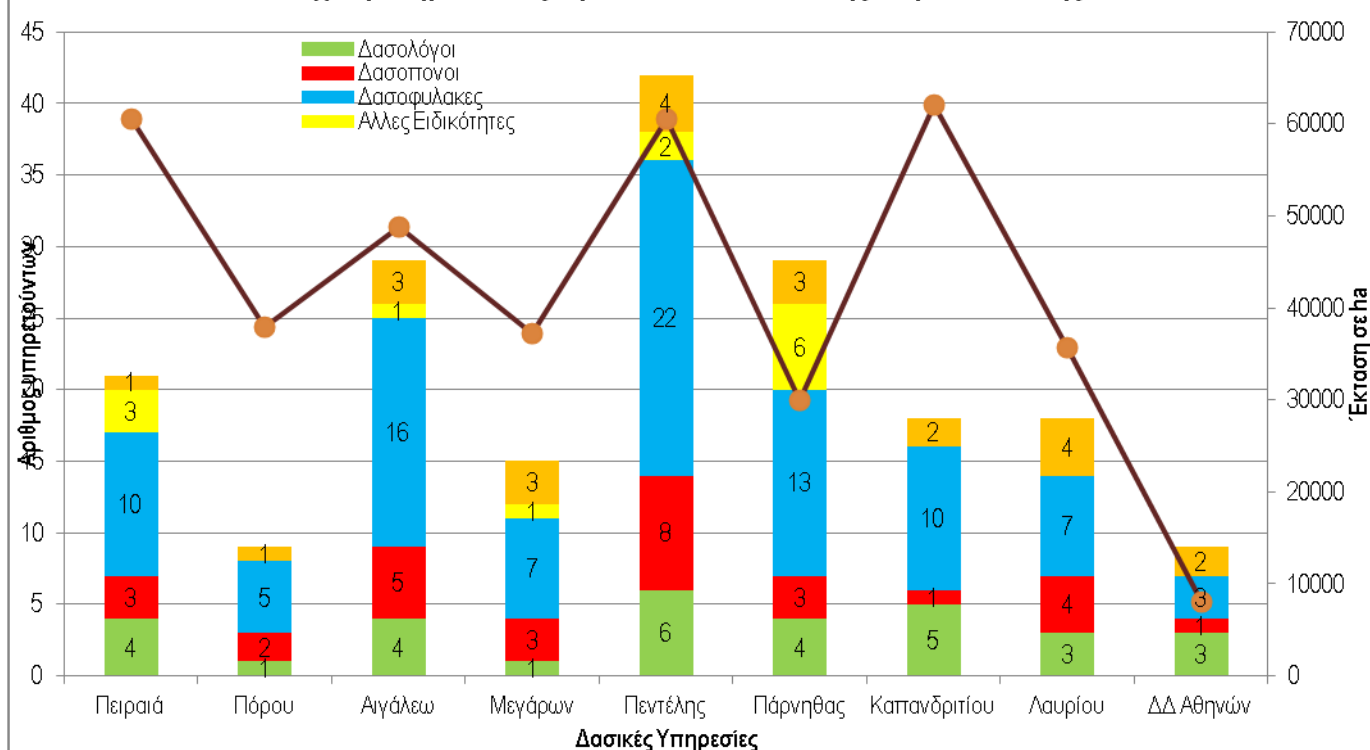

Σχέση υπηρετούντος προσωπικού και έκτασης στην ΑΙΔ Αιγαίου

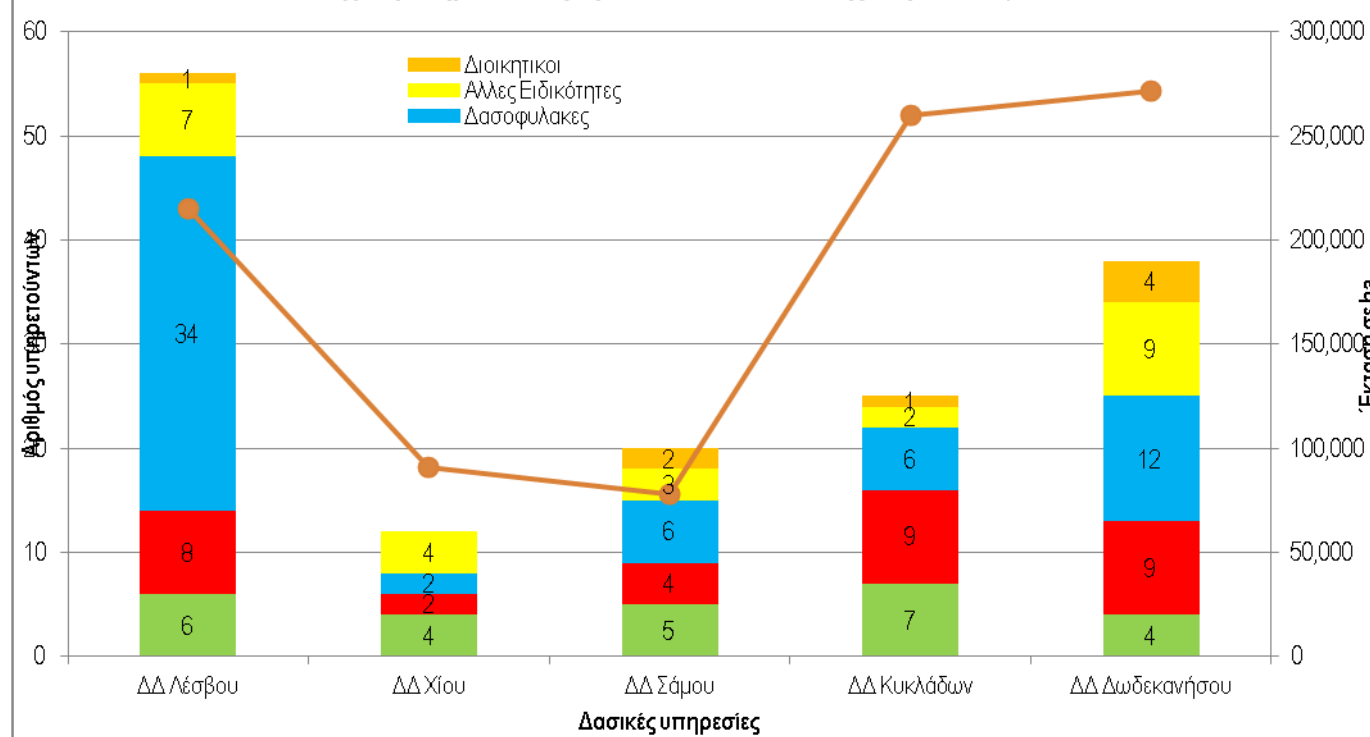

Παρακάτω παρουσιάζεται η διάρθρωση των δασικών υπηρεσιών σε τμήματα ανα Αποκεντρωμένη Διοίκηση.

ΚΑΤΑΝΟΜΗ ΠΡΟΣΩΠΙΚΟΥ ΚΑΙ ΔΙΑΡΘΩΣΗ ΤΩΝ ΥΦΙΣΤΑΜΕΝΩΝ ΔΑΣΙΚΩΝ ΥΠΗΡΕΣΙΩΝ Α/ΔΙΟΙΚΗΣΗΣ ΗΠΕΙΡΟΥ-ΔΥΤ. ΜΑΚΕΔΟΝΙΑΣ

ΔΙΑΡΘΩΣΗ ΤΩΝ Δ/ΝΣΕΩΝ ΣΥΝΤΟΝΙΣΜΟΥ & ΕΠΙΘΕΩΡΗΣΗΣ ΔΑΣΩΝ -Δ/ΝΣΕΩΝ ΤΩΝ ΝΟΜΩΝ-ΔΑΣΑΡΧΕΙΩΝ-Δ/ΝΣΕΩΝ ΑΝΑΔΑΣΩΣΕΩΝ (Σύμφωνα με τα Π.Δ.)

Δ/ΝΣΕΙΣ-ΔΑΣΑΡΧΕΙΑ	ΣΥΝΟΛΙΚΟ ΠΡΟΣΩΠΙΚΟ	Τμήματα														Σύνολο Τμημάτων	Γραφεία				Σύνολο Γραφείων	
		Επιθεώρησης	Σχεδιασμού Δασικής Ανάπτυξης	Δασικό	Προγραμματισμού και Μελετών	Προστασίας και Διαχείρισης Δασών	Δασικών Χαρτογραφιών	Προγραμματισμού Μελετών & Δασοτεχνικών Έργων	Προστασίας Διοίκησης & Διαχείρισης Δασών & Δημ. Κατηγόρου	Διοίκησης και Διαχείρισης Δασών	Διοίκησης και Διαχείρισης Δασών και δημοσίου Κατηγόρου	Δασοπροστασίας	Εκτέλεσης Δασοτεχνικών Έργων	Προστασίας Δασών & Δημοσίου Κατηγόρου	Διοικητικό-Λογιστικό		Σύνολο Τμημάτων	Διοικητικό-Λογιστικό	Δημοσίου Κατηγόρου	Διεθνών Συμβάσεων		Θήρας, Ιχθυοπονιας & Δασ. Αναψυχής
Δ/νση Δασών Κοζάνης	7				√	√	√									3	√					1
Κοζάνης	29									√		√	√		√	4		√		√		2
Τσαυλίου	14										√	√	√			3	√			√		2
Ν.Καστοριάς	43				√		√			√		√	√	√		6			√	√		2
Ν.Γρεβενών	38				√		√			√		√	√	√		6				√		1
Δ/νση Δασ.Ιωαννίνων	9				√	√	√									3	√					1
Ιωαννίνων	52									√		√	√		√	4		√		√		2
Κονίτισης	17									√		√	√		√	4		√		√		2
Μετσόβου	9									√		√	√		√	4		√		√		2
Ν.Φλώρινας	42				√		√			√		√	√	√		6				√		1
Ν.Αρτας	43				√		√			√		√	√	√		6		√		√		2
Ν.Θεσπρωτίας	30						√	√	√							3	√			√		2
Ν.Πρεβέζης	24						√	√	√							3	√			√		2
Δ/νση Συντ. & Επιθ.	12	√	√	√			√				√					5	√		√			2
ΣΥΝΟΛΟ	369															60						24

ΚΑΤΑΝΟΜΗ ΠΡΟΣΩΠΙΚΟΥ ΚΑΙ ΔΙΑΘΡΩΣΗ ΤΩΝ ΥΦΙΣΤΑΜΕΝΩΝ ΔΑΣΙΚΩΝ ΥΠΗΡΕΣΙΩΝ ΜΑΚΕΔΟΝΙΑΣ-ΘΡΑΚΗΣ

ΔΙΑΘΡΩΣΗ ΤΩΝ Δ/ΝΣΕΩΝ ΣΥΝΤΟΝΙΣΜΟΥ ΚΑΙ ΕΠΙΘΕΩΡΗΣΗΣ ΔΑΣΩΝ -Δ/ΝΣΕΩΝ ΤΩΝ ΝΟΜΩΝ-ΔΑΣΑΡΧΕΙΩΝ-Δ/ΝΣΕΩΝ ΑΝΑΔΑΣΩΣΕΩΝ (Σύμφωνα με τα Π.Δ.)

Δ/ΝΣΕΙΣ-ΔΑΣΑΡΧΕΙΑ	ΣΥΝΟΛΙΚΟ ΠΡΟΣΩΠΙΚΟ	Τμήματα																		Σύνολο τμημάτων	Γραφεία					Σύνολο Γραφείων
		Επιθεώρησης	Σχεδιασμού Δασικής Ανάπτυξης	Δασικό	Προγραμματισμού και Μελετών	Προστασίας και Διαχείρισης Δασών	Δασικών Χαρτογραφίσεων	Διοίκησης και Διαχείρισης Δασών	Διοίκησης και Διαχείρισης Δασών και δημοσίου Κατηγόρου	Δασοπροστασίας	Εκτέλεσης Δασοτεχνικών Έργων	Δασικών Φυτωρίων και Σποροσυλλογής	Δασικών Βιομηχανιών	Διοικητικό-Λογιστικό	Προστασίας Δασών και Δημοσίου Κατηγόρου	Διοικητικό-Λογιστικό	Δημοσίου Κατηγόρου	Διεθνών Συμβάσεων	Θήρας, Ιχθυοπονίας & Δασ. Αναψυχής							
Δ/νση Δασών Έβρου	11				√	√	√							3		√				1						
Αλεξ/πολης	35						√		√	√			√	4			√		√	2						
Σουφλίου	24							√	√	√				3		√			√	2						
Διδυμοτείχου	28							√	√	√				3		√			√	2						
Ν.Ροδόπης	46				√		√	√		√			√	5	√				√	2						
Δ/νση Αναδασ. Ροδόπης	8				√					√	√		√	4						0						
Δ/νση Δασ. Ξάνθης	6				√	√	√							3		√				1						
Ξάνθης	51							√		√	√		√	4			√		√	2						
Σταυρούπολης	12							√	√	√				3		√			√	2						
Δ/νση Δασ. Δράμας	8				√	√	√							3		√				1						
Δράμας	68							√	√	√			√	4			√		√	2						
Νευροκοπίου	16							√	√	√				3		√			√	2						
Δ/νση Δασ. Καβάλας	10				√	√	√							3		√				1						
Καβάλας	36							√	√	√			√	4			√		√	2						
Θάσου	13							√	√	√			√	4			√		√	2						
Δ/νση Δασ.Θεσ/νίκης	19				√	√	√							3		√				1						
Θεσ/νίκης	47							√	√	√			√	4			√		√	2						
Σταυρού	17							√	√	√				3		√			√	2						
Λαγκαδά	33							√	√	√			√	4			√		√	2						
Δ/νση Αναδ. Κεντ. Μακεδονίας	20				√					√	√		√	4						0						

Συνεχίζεται

ΚΑΤΑΝΟΜΗ ΠΡΟΣΩΠΙΚΟΥ ΚΑΙ ΔΙΑΘΡΩΣΗ ΤΩΝ ΥΦΙΣΤΑΜΕΝΩΝ ΔΑΣΙΚΩΝ ΥΠΗΡΕΣΙΩΝ ΜΑΚΕΔΟΝΙΑΣ-ΘΡΑΚΗΣ

ΔΙΑΘΡΩΣΗ ΤΩΝ Δ/ΝΣΕΩΝ ΣΥΝΤΟΝΙΣΜΟΥ ΚΑΙ ΕΠΙΘΕΩΡΗΣΗΣ ΔΑΣΩΝ -Δ/ΝΣΕΩΝ ΤΩΝ ΝΟΜΩΝ-ΔΑΣΑΡΧΕΙΩΝ-Δ/ΝΣΕΩΝ ΑΝΑΔΑΣΩΣΕΩΝ (Σύμφωνα με τα Π.Δ.)

Δ/ΝΣΕΙΣ-ΔΑΣΑΡΧΕΙΑ	ΣΥΝΟΛΙΚΟ ΠΡΟΣΩΠΙΚΟ	Τμήματα													Σύνολο τμημάτων	Γραφεία					Σύνολο Γραφείων
		Επιθεώρησης	Σχεδιασμού ή Δασικής Ανάπτυξης	Δασικό	Προγραμματισμού και Μελετών	Προστασίας και Διαχείρισης Δασών	Δασικών Χαρτογραφίσεων	Διοίκησης και Διαχείρισης Δασών	Διοίκησης και Διαχείρισης δημοσίου Κατηγόρου	Δασοπροστασίας	Εκτέλεσης Δασοτεχνικών Έργων	Δασικών φυτωρίων και Σποροσυλλογής	Δασικών Βιομηχανιών	Διοικητικό-Λογιστικό		Προστασίας Δασών και Δημοσίου Κατηγόρου	Διοικητικό-Λογιστικό	Δημοσίου Κατηγόρου	Διεθνών Συμβάσεων	Θήρας, Ιχθυοπονίας & Δασ. Αναψυχής	
Δ/νση Δασών Σερρών	6				√	√	√							3		√					1
Σερρών	36						√		√	√			√	4			√		√		2
Σιδ/κάστρου	25						√		√	√			√	4			√		√		2
Νιγρίτας	21							√	√	√				3		√			√		2
Δ/νση Δασ. Χαλκιδικής	12				√	√	√							3		√					1
Πολυγύρου	24							√	√	√				3		√			√		2
Κασσάνδρας	17							√	√	√				3		√			√		2
Αρναίας	30						√		√	√			√	4			√		√		2
Δ/νση Δασών Κιλκίς	5				√	√	√							3		√					1
Κιλκίς	19							√	√	√				3		√			√		2
Γουμένισσας	24							√	√	√				3		√			√		2
Δ/νση Δασών Πέλλας	10				√	√	√							3		√					1
Εδεσσας	31						√		√	√			√	4			√		√		2
Αριδαίας	39						√		√	√			√	4			√		√		2
Δ/νση Δασών Ημαθίας	5				√	√	√							3		√					1
Νάουσας	13							√	√	√				3		√			√		2
Βέροιας	20							√	√	√				3		√			√		2
Ν.Πιερίας	70				√		√	√	√	√			√	6	√				√		2
Δ/νση Συντ. & Επιθ.	24	√	√	√			√		√					5		√		√			2
ΣΥΝΟΛΟ	939													138							64

ΚΑΤΑΝΟΜΗ ΠΡΟΣΩΠΙΚΟΥ ΚΑΙ ΔΙΑΡΘΡΩΣΗ ΤΩΝ ΥΦΙΣΤΑΜΕΝΩΝ ΔΑΣΙΚΩΝ ΥΠΗΡΕΣΙΩΝ Α/Δ ΑΤΤΙΚΗΣ

Δ/ΝΣΕΙΣ-ΔΑΣΑΡΧΕΙΑ	ΣΥΝΟΛΙΚΟ ΠΡΟΣΩΠΙΚΟ	ΔΙΑΡΘΡΩΣΗ ΤΩΝ Δ/ΝΣΕΩΝ ΣΥΝΤΟΝΙΣΜΟΥ ΚΑΙ ΕΠΙΘΕΩΡΗΣΗΣ ΔΑΣΩΝ -Δ/ΝΣΕΩΝ ΤΩΝ ΝΟΜΩΝ-ΔΑΣΑΡΧΕΙΩΝ-Δ/ΝΣΕΩΝ ΑΝΑΔΑΣΩΣΕΩΝ (Σύμφωνα με τα Π.Δ.)																	
		Τμήματα												Σύνολο Τμημάτων	Γραφεία				Σύνολο Γραφείων
		Επιθεώρησης	Σχεδιασμού Δασικής Ανάπτυξης	Δασικό	Προγραμματισμού και Μελετών	Προστασίας και Διαχείρισης Δασών	Δασικών & Χαρτογραφίσεων	Διοίκησης και Διαχείρισης Δασών	Διοίκησης και Διαχείρισης Δασών και δημοσίου Κατηγόρου	Δασοπροστασίας	Εκτέλεσης Δασοτεχνικών Έργων	Δασικών & Φυτωρίων και Σποροσυλλογής	Διοικητικό-Λογιστικό		Διοικητικό-Λογιστικό	Δημοσίου Κατηγόρου	Διεθνών Συμβάσεων	Θήρας, Ιχθυοπονίας & Δασ. Αναψυχής	
Δ/νση Δασών Πειραιά	9				√	√	√							3	√				1
Πειραιά	21								√	√	√			3	√			√	2
Πόρου	9								√	√	√			3	√			√	2
Δ/νση Δασ. Δυτ. Αττικής	11				√	√	√							3	√				1
Αιγάλεω	29								√	√	√			3	√			√	2
Μεγάρων	15								√	√	√			3	√			√	2
Δ/νση Δασ. Ανατ. Αττικής	17				√	√	√							3	√				1
Πεντέλης	42							√		√	√		√	4		√		√	2
Πάρνηθας	29								√	√	√			3	√			√	2
Καπανδριτίου	18								√	√	√			3	√			√	2
Λαυρίου	18								√	√	√			3	√			√	2
Δ/νση Αναδ.Αττικής	19				√						√	√	√	4	√				1
Δ/νση ΔασώνΑθηνών	9				√	√	√							3	√				1
Δ/νση Συντονισμού & Επιθεώρησης	13	√	√	√			√			√				5	√		√		2
ΣΥΝΟΛΟ	259													46					23

ΚΑΤΑΝΟΜΗ ΠΡΟΣΩΠΙΚΟΥ ΚΑΙ ΔΙΑΡΘΡΩΣΗ ΤΩΝ ΥΦΙΣΤΑΜΕΝΩΝ ΔΑΣΙΚΩΝ ΥΠΗΡΕΣΙΩΝ Α/Δ ΑΙΓΑΙΟΥ

ΔΙΑΡΘΡΩΣΗ ΤΩΝ Δ/ΝΣΕΩΝ ΣΥΝΤΟΝΙΣΜΟΥ ΚΑΙ ΕΠΙΘΕΩΡΗΣΗΣ ΔΑΣΩΝ -Δ/ΝΣΕΩΝ ΤΩΝ ΝΟΜΩΝ-ΔΑΣΑΡΧΕΙΩΝ-Δ/ΝΣΕΩΝ ΑΝΑΔΑΣΩΣΕΩΝ (Σύμφωνα με τα Π.Δ.)																		
Δ/ΝΣΕΙΣ-ΔΑΣΑΡΧΕΙΑ	ΣΥΝΟΛΙΚΟ ΠΡΟΣΩΠΙΚΟ	Τμήματα											Σύνολο Τμημάτων	Γραφεία				Σύνολο Γραφείων
		Επιθεώρησης	Σχεδιασμού ή Δασικής Ανάπτυξης	Δασικό	Προγραμματισμού και Μελετών	Δασικών Χαρτογραφήσεων	Προγραμματισμού, Μελετών & Δασοτεχνικών Έργων	Προστασίας, Διοίκησης & Διαχείρισης Δασών & Δημ.Κατηγορίου	Διοίκησης και Διαχείρισης Δασών	Δασοπροστασίας	Εκτέλεσης Δασοτεχνικών Έργων	Διοικητικό-Λογιστικό		Προστασίας Δασών και Δημοσίου Κατηγού	Διοικητικό-Λογιστικό	Διεθνών Συμβάσεων	Θήρας, Ιχθυοπονίας & Δασ. Αναψυχής	
Ν.Λέσβου	56					√	√	√					3		√		√	2
Ν.Χίου	12					√	√	√					3		√		√	2
Ν.Σάμου	20					√	√	√					3		√		√	2
Ν.Κυκλάδων	25					√	√	√					3		√		√	2
Ν.Δωδεκανήσου	38				√	√			√		√	√	5	√		√	√	3
Δ/νση Συντονισμού & Επιθεώρησης	4	√	√	√		√				√			5		√	√		2
ΣΥΝΟΛΟ	155												22					13

ΚΑΤΑΝΟΜΗ ΠΡΟΣΩΠΙΚΟΥ ΚΑΙ ΔΙΑΡΘΡΩΣΗ ΤΩΝ ΥΦΙΣΤΑΜΕΝΩΝ ΔΑΣΙΚΩΝ ΥΠΗΡΕΣΙΩΝ Α/Δ ΚΡΗΤΗΣ

ΔΙΑΡΘΡΩΣΗ ΤΩΝ Δ/ΝΣΕΩΝ ΣΥΝΤΟΝΙΣΜΟΥ ΚΑΙ ΕΠΙΘΕΩΡΗΣΗΣ ΔΑΣΩΝ -Δ/ΝΣΕΩΝ ΤΩΝ ΝΟΜΩΝ-ΔΑΣΑΡΧΕΙΩΝ-Δ/ΝΣΕΩΝ ΑΝΑΔΑΣΩΣΕΩΝ (Σύμφωνα με τα Π.Δ.)														
Δ/ΝΣΕΙΣ-ΔΑΣΑΡΧΕΙΑ	ΣΥΝΟΛΙΚΟ ΠΡΟΣΩΠΙΚΟ	Τμήματα							Σύνολο Τμημάτων	Γραφεία				Σύνολο Γραφείων
		Επιθεώρησης	Σχεδιασμού Δασικής Ανάπτυξης	Δασικό	Δασικών Χαρτογραφήσεων	Προγραμματισμού, Μελετών & Δασοτεχνικών Έργων	Προστασίας, Διοίκησης & Διαχείρισης Δασών & Δημ.Κατηγορίου	Δασοπροστασίας		Δασικών Ερευνών	Διοικητικό-Λογιστικό	Διεθνών Συμβάσεων	Θήρας, Ιχθυοπονίας & Δασ. Αναψυχής	
Ν.Ηρακλείου	62				√	√	√		3		√		√	2
Ν.Ρεθύμνου	41				√	√	√		3	√	√		√	3
Ν.Χανίων	56				√	√	√		3		√		√	2
Ν.Λασιθίου	38				√	√	√		3		√		√	2
Δ/νση Συντονισμού & Επιθεώρησης	7	√	√	√	√			√	5		√	√		2
ΣΥΝΟΛΟ	204								17					11

ΚΑΤΑΝΟΜΗ ΠΡΟΣΩΠΙΚΟΥ ΚΑΙ ΔΙΑΡΘΡΩΣΗ ΤΩΝ ΥΦΙΣΤΑΜΕΝΩΝ ΔΑΣΙΚΩΝ ΥΠΗΡΕΣΙΩΝ Α/Δ ΠΕΛ/ΣΟΥ-ΔΥΤ. ΕΛΛ. & ΙΟΝΙΩΝ

ΔΙΑΡΘΡΩΣΗ ΤΩΝ Δ/ΝΣΕΩΝ ΣΥΝΤΟΝΙΣΜΟΥ ΚΑΙ ΕΠΙΘΕΩΡΗΣΗΣ ΔΑΣΩΝ -Δ/ΝΣΕΩΝ ΤΩΝ ΝΟΜΩΝ-ΔΑΣΑΡΧΕΙΩΝ-Δ/ΝΣΕΩΝ ΑΝΑΔΑΣΩΣΕΩΝ (Σύμφωνα με τα Π.Δ.)																				
Τμήματα															Σύνολο Τμημάτων	Γραφεία				Σύνολο Γραφείων
Δ/ΝΣΕΙΣ-ΔΑΣΑΡΧΕΙΑ	ΣΥΝΟΛΙΚΟ ΠΡΟΣΩΠΙΚΟ	Επιθεώρησης	Σχεδιασμού Δασικής Ανάπτυξης	Δασικό	Προγραμματισμού και Μελετών	Προστασίας και Διαχείρισης Δασών	Δασικών Χαρτογραφιών	Προγραμματισμού, Μελετών & Δασοτεχνικών Έργων	Προστασίας, Διοίκησης & Διαχείρισης Δασών & Δημ.Κατηγορίου	Διοίκησης και Διαχείρισης Δασών	Διοίκησης και Διαχείρισης Δασών και δημοσίου Κατηγορίου	Δασοπροστασίας	Εκτέλεσης Δασοτεχνικών Έργων	Τμήματα Διοικητικού-Λογιστικού		Διοικητικό-Λογιστικό	Δημοσίου Κατηγορίου	Διεθνών Συμβάσεων	Θήρασι, Ιχθυοπονία & Δασ. Αναψυχής	
Ν.Κερκύρας	36						√	√	√						3	√			√	2
Ν.Λευκάδας	25						√	√	√						3	√			√	2
Ν.Κεφαλληνίας	25						√	√	√						3	√			√	2
Ν.Ζακύνθου	17						√	√	√						3	√			√	2
Δ/νση Δασών Αχαΐας	8				√	√	√								3	√				1
Πατρών	48									√		√	√	√	4		√		√	2
Αιγίου	34								√			√	√		3	√			√	2
Καλαβρύτων	13								√			√	√		3	√			√	2
Δ/νση Δασ. Αιτωλίας	11				√	√	√								3	√				1
Μεσολογγίου	39										√	√	√		3	√			√	2
Ναυπάκτου	26										√	√	√		3	√			√	2
Αγρινίου	61										√	√	√		3	√			√	2
Αμφιλοχίας	29										√	√	√		3	√			√	2
Δ/νση Δασών Ηλείας	8				√	√	√								3	√				1
Πύργου	48								√			√	√		3	√			√	2
Αμαλιάδας	34										√	√	√		3	√			√	2
Ολυμπίας	24										√	√	√		3	√			√	2

Συνεχίζεται

ΚΑΤΑΝΟΜΗ ΠΡΟΣΩΠΙΚΟΥ ΚΑΙ ΔΙΑΡΘΡΩΣΗ ΤΩΝ ΥΦΙΣΤΑΜΕΝΩΝ ΔΑΣΙΚΩΝ ΥΠΗΡΕΣΙΩΝ Α/Δ ΠΕΛ/ΣΟΥ-ΔΥΤ. ΕΛΛ. & ΙΟΝΙΩΝ

ΔΙΑΡΘΡΩΣΗ ΤΩΝ Δ/ΝΣΕΩΝ ΣΥΝΤΟΝΙΣΜΟΥ ΚΑΙ ΕΠΙΘΕΩΡΗΣΗΣ ΔΑΣΩΝ -Δ/ΝΣΕΩΝ ΤΩΝ ΝΟΜΩΝ-ΔΑΣΑΡΧΕΙΩΝ-Δ/ΝΣΕΩΝ ΑΝΑΔΑΣΩΣΕΩΝ (Σύμφωνα με τα Π.Δ.)																				
Δ/ΝΣΕΙΣ-ΔΑΣΑΡΧΕΙΑ	ΣΥΝΟΛΙΚΟ ΠΡΟΣΩΠΙΚΟ	Επιθεώρησης	Σχεδιασμού Δασικής Ανάπτυξης	Δασικό	Προγραμματισμού και Μελετών	Προστασίας και Διαχείρισης Δασών	Δασικών Χαρτογραφιών	Προγραμματισμού, Μελετών & Δασοτεχνικών Έργων	Προστασίας, Διοίκησης & Διαχείρισης Δασών & Δημ. Κατηγόρου	Διοίκησης και Διαχείρισης Δασών	Διοίκησης και Διαχείρισης Δασών και δημοσίου Κατηγόρου	Δασοπροστασίας	Εκτέλεσης Δασοτεχνικών Έργων	Τμήματα Διοικητικού-Λογιστικού	Σύνολο Τμημάτων	Γραφεία				Σύνολο Γραφείων
																Διοικητικό-Λογιστικό	Δημοσίου Κατηγόρου	Διεθνών Συμβάσεων	Θήρας, Ιχθυοπονίας & Δασ. Αναψυχής	
Δ/νση Δασών Αρκαδίας	9				√		√		√						3	√				1
Τριπόλεως	27										√	√	√		3	√			√	2
Βυτίνας	19									√		√	√	√	4				√	1
Κυνουρίας	20										√	√	√		3	√			√	2
Δ/νση Δασ. Κορινθίας	7				√	√	√								3	√				1
Κορίνθου	44									√		√	√	√	4		√		√	2
Ξυλοκάστρου	40										√	√	√		3	√			√	2
Ν.Αργολίδας	40						√	√	√						3	√			√	2
Δ/νση Δασ. Μεσσηνίας	14						√	√	√						3	√				1
Καλαμάτας	54									√		√	√	√	4				√	1
Κυπαρισσίας	21								√			√	√		3	√			√	2
Δ/νση Δασών Λακωνίας	10				√		√		√						3	√				1
Σπάρτης	28									√		√	√	√	4				√	1
Γυθείου	18								√			√	√		3	√			√	2
Μολάων	15								√			√	√		3	√			√	2
Δ/νση Συντ. & Επιθ.	14	√	√	√			√					√			5	√		√		2
ΣΥΝΟΛΟ	866														106					56

ΔΙΑΡΘΡΩΣΗ ΤΩΝ Δ/ΝΣΕΩΝ ΣΥΝΤΟΝΙΣΜΟΥ ΚΑΙ ΕΠΙΘΕΩΡΗΣΗΣ ΔΑΣΩΝ -Δ/ΝΣΕΩΝ ΤΩΝ ΝΟΜΩΝ-ΔΑΣΑΡΧΕΙΩΝ-Δ/ΝΣΕΩΝ ΑΝΑΔΑΣΩΣΕΩΝ (Σύμφωνα με τα Π.Δ.)

Δ/ΝΣΕΙΣ-ΔΑΣΑΡΧΕΙΑ	ΣΥΝΟΛΙΚΟ ΠΡΟΣΩΠΙΚΟ	Επιθεώρησης	Σχεδιασμού Δασικής Ανάπτυξης	Δασικό	Προγραμματισμού και Μελετών	Προστασίας και Διαχείρισης Δασών	Δασικών Χαρτογραφιών	Τμήματα							Σύνολο Τμημάτων	Γραφεία				Σύνολο Γραφείων	
								Διοίκησης και Διαχείρισης Δασών	Δασοπροστασίας	Εκτέλεσης Δασοτεχνικών Έργων	Δασικών Βιομηχανιών	Προστασίας Δασών & Δημοσίου Κατηγόρου	Διοικητικό - Λογιστικό	Θήρας, Ιχθυοπονίας & Δασ. Αναψυχής		Διοικητικό-Λογιστικό	Δημόσιου Κατηγόρου	Διεθνών Συμβάσεων	Θήρας, Ιχθυοπονίας & Δασ. Αναψυχής		
Δ/νση Δασών Λάρισας	16				√	√	√								3	√				1	
Λαρίσης	61							√		√	√			√	4		√			√	2
Αγιάς	15								√	√	√				3	√				√	2
Ελασσόνας	25								√	√	√				3	√				√	2
Δ/νση Δασών Μαγνησίας	11				√	√	√								3	√					1
Βόλου	37							√		√	√			√	4		√			√	2
Αλμυρού	19								√	√	√				3	√				√	2
Σκοπέλου	10								√	√	√				3	√				√	2
Δ/νση Δασών Τρικάλων	11				√	√	√								3	√					1
Τρικάλων	55							√		√	√			√	4		√			√	2
Καλαμπάκας*	57							√		√	√	√		√	5		√			√	2
Δ/νση Δασ.Καρδίτσας	10				√	√	√								3	√					1
Καρδίτσας	52							√		√	√			√	4		√			√	2
Μουζακίου	24								√	√	√				3	√				√	2
Δ/νση Δασ. Φθιώτιδας	22				√	√	√								3	√					1
Λαμίας	74							√		√	√			√	4		√			√	2
Αταλάντης	18								√	√	√				3	√				√	2
Σπερχειάδας	23							√		√	√			√	4		√			√	2

Συνεχίζεται

ΚΑΤΑΝΟΜΗ ΠΡΟΣΩΠΙΚΟΥ ΚΑΙ ΔΙΑΡΘΡΩΣΗ ΤΩΝ ΥΦΙΣΤΑΜΕΝΩΝ ΔΑΣΙΚΩΝ ΥΠΗΡΕΣΙΩΝ Α/Δ ΘΕΣΣΑΛΙΑ - ΣΤΕΡ. ΕΛΛΑΔΑΣ

ΔΙΑΡΘΡΩΣΗ ΤΩΝ Δ/ΝΣΕΩΝ ΣΥΝΤΟΝΙΣΜΟΥ ΚΑΙ ΕΠΙΘΕΩΡΗΣΗΣ ΔΑΣΩΝ -Δ/ΝΣΕΩΝ ΤΩΝ ΝΟΜΩΝ-ΔΑΣΑΡΧΕΙΩΝ-Δ/ΝΣΕΩΝ ΑΝΑΔΑΣΩΣΕΩΝ (Σύμφωνα με τα Π.Δ.)

Δ/ΝΣΕΙΣ-ΔΑΣΑΡΧΕΙΑ	ΣΥΝΟΛΙΚΟ ΠΡΟΣΩΠΙΚΟ	Τμήματα													Σύνολο Τμημάτων	Γραφεία				Σύνολο Γραφείων
		Επιθεώρησης	Σχεδιασμού Δασικής Ανάπτυξης	Δασικό	Προγραμματισμού και Μελετών	Προστασίας και Διαχείρισης Δασών	Δασικών Χαρτογραφιών	Διοίκησης και Διαχείρισης Δασών	Διοίκησης και Διαχείρισης Δασών και δημοσίου Κατηγόρου	Δασοπροστασίας	Εκτέλεσης Δασοτεχνικών Έργων	Δασικών Βιομηχανιών	Προστασίας Δασών & Δημοσίου Κατηγόρου	Διοικητικό - Λογιστικό		Θήρας, Ιχθυοπονίας & Δασ. Αναψυχής	Διοικητικό-Λογιστικό	Δημοσίου Κατηγόρου	Διεθνών Συμβάσεων	
Δ/νση Δασ. Ευρυτανίας	6				√	√	√								3	√				1
Καρπενησίου	55							√		√	√			√	4		√		√	2
Φουρνά	9							√		√	√			√	4		√		√	2
Δ/νση Δασών Φωκίδας	6				√	√	√								3	√				1
Αμφίσσης	25								√	√	√				3	√			√	2
Λιδωρικίου	15								√	√	√				3	√			√	2
Δ/νση Δασών Βοιωτίας	7				√	√	√								3	√				1
Θηβών	25								√	√	√				3	√			√	2
Λειβαδιάς	27								√	√	√				3	√			√	2
Δ/νση Δασών Ευβοίας	11				√	√	√								3	√				1
Χαλκίδας	22							√		√	√			√	4		√		√	2
Λίμνης	16							√		√		√	√	√	5					0
Αλιβερίου	21								√	√	√				3	√			√	2
Ιστιαίας	14								√	√	√				3	√			√	2
Δ/νση Συντ. & Επιθ.	17	√	√	√			√			√					5	Χ		√		2
ΣΥΝΟΛΟ	816														114					55

Γ3. Ως προς τις Προστατευόμενες περιοχές- Προστασία της βιοποικιλότητας

Το Natura 2000 αποτελεί ένα ευρωπαϊκό δίκτυο περιοχών (Τόπων Κοινοτικής Σημασίας - Ειδικών Ζωνών Διατήρησης και Ζωνών Ειδικής Προστασίας), το οποίο λειτουργεί με κοινούς ευρωπαϊκούς κανόνες. Στις περιοχές αυτές πρέπει να εφαρμόζονται μέτρα διαχείρισης, να αποφεύγεται η υποβάθμιση και η σημαντική όχληση και να εφαρμόζεται η δέουσα εκτίμηση των επιπτώσεων, σχεδίων, έργων και δραστηριοτήτων.

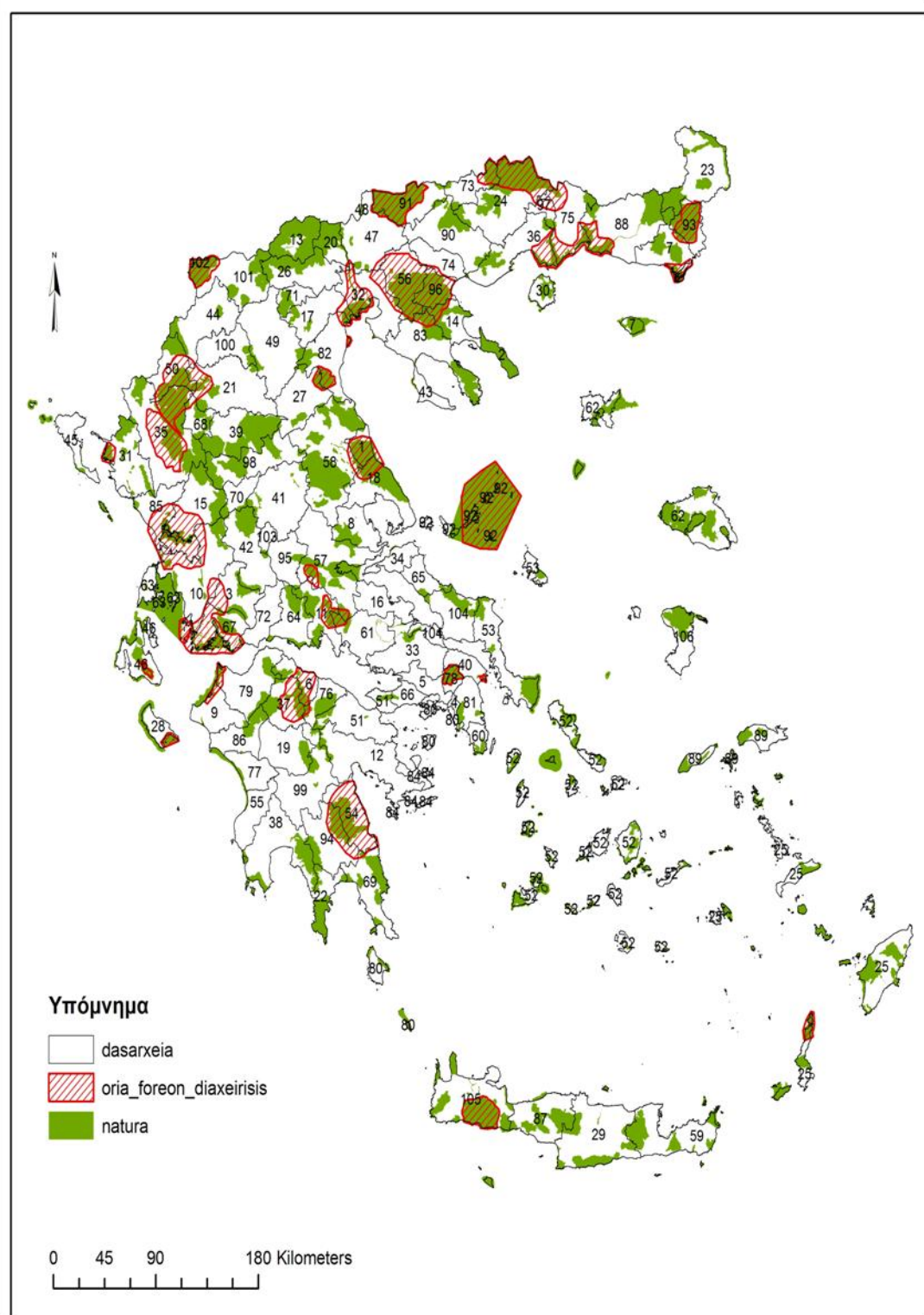

Σχέδιο Νο Γ3. Κατανομή στην Ελλάδα των προστατευόμενων περιοχών ανα Δασική υπηρεσία (πηγή Geodata.gov.gr)

Πίνακας Νο Γ3α. Δασικές υπηρεσίες όπως συσχετίζονται με το Σχέδιο Γ3

A/A	Δασαρχείο	Δ/νση Δασών	A/A	Δασαρχείο	Δ/νση Δασών
1	ΑΓΙΑΣ	Δ.Δ. ΛΑΡΙΣΣΑΣ	55	ΚΥΠΑΡΙΣΣΙΑΣ	Δ.Δ. ΜΕΣΣΗΝΙΑΣ
2	ΑΓΙΟΥ ΟΡΟΥΣ	Δ.Δ. ΧΑΛΚΙΔΙΚΗΣ	56	ΛΑΓΚΑΔΑ	Δ.Δ. ΘΕΣΣΑΛΟΝΙΚΗ

3	ΑΓΡΙΝΙΟΥ	ΑΙΤΩΛΟΑΚΑΡΝΑΝΙΑΣ	57	ΛΑΜΙΑΣ	Δ.Δ. ΦΘΙΩΤΙΔΑΣ
4	ΑΘΗΝΩΝ Δ.Δ.	Δ.Δ. ΑΘΗΝΩΝ	58	ΛΑΡΙΣΗΣ	Δ.Δ. ΛΑΡΙΣΣΑΣ
5	ΑΙΓΑΛΕΩ	Δ.Δ. ΔΥΤ. ΑΤΤΙΚΗ	59	ΛΑΣΙΘΙΟΥ Δ.Δ.	Δ.Δ. ΛΑΣΙΘΙΟΥ
6	ΑΙΓΙΟΥ	Δ.Δ. ΑΧΑΙΑΣ	60	ΛΑΥΡΙΟΥ	Δ.Δ. ΑΝΑΤ.ΑΤΤΙΚΗ
7	ΑΛΕΞΑΝΔΡΟΥΠΟΛΗΣ	Δ.Δ. ΕΒΡΟΥ	61	ΛΕΒΑΔΕΙΑΣ	Δ.Δ. ΒΟΙΩΤΙΑΣ
8	ΑΛΜΥΡΟΥ	Δ.Δ. ΜΑΓΝΗΣΙΑΣ	62	ΛΕΣΒΟΥ Δ.Δ.	Δ.Δ. ΛΕΣΒΟΥ
9	ΑΜΑΛΙΑΔΑΣ	Δ.Δ. ΗΛΕΙΑΣ	63	ΛΕΥΚΑΔΑΣ Δ.Δ.	Δ.Δ. ΛΕΥΚΑΔΑΣ
10	ΑΜΦΙΛΟΧΙΑΣ	ΑΙΤΩΛΟΑΚΑΡΝΑΝΙΑΣ	64	ΛΙΔΟΡΙΚΙΟΥ	Δ.Δ. ΦΩΚΙΔΑΣ
11	ΑΜΦΙΣΣΑΣ	Δ.Δ. ΦΩΚΙΔΑΣ	65	ΛΙΜΝΗΣ	Δ.Δ. ΕΥΒΟΙΑΣ
12	ΑΡΓΟΛΙΔΑΣ Δ.Δ.	Δ.Δ. ΑΡΓΟΛΙΔΑΣ	66	ΜΕΓΑΡΩΝ	Δ.Δ. ΔΥΤ. ΑΤΤΙΚΗ
13	ΑΡΙΔΑΙΑΣ	Δ.Δ. ΠΕΛΛΑΣ	67	ΜΕΣΟΛΟΓΓΙΟΥ	ΑΙΤΩΛΟΑΚΑΡΝΑΝΙΑΣ
14	ΑΡΝΑΙΑΣ	Δ.Δ. ΧΑΛΚΙΔΙΚΗΣ	68	ΜΕΤΣΟΒΟΥ	Δ.Δ. ΙΩΑΝΝΙΝΩΝ
15	ΑΡΤΑΣ Δ.Δ.	Δ.Δ. ΑΡΤΑΣ	69	ΜΟΛΑΩΝ	Δ.Δ. ΛΑΚΩΝΙΑΣ
16	ΑΤΑΛΑΝΤΗΣ	Δ.Δ. ΦΘΙΩΤΙΔΑΣ	70	ΜΟΥΖΑΚΙΟΥ	Δ.Δ. ΚΑΡΔΙΤΣΑΣ
17	ΒΕΡΟΙΑΣ	Δ.Δ. ΗΜΑΘΙΑΣ	71	ΝΑΟΥΣΑΣ	Δ.Δ. ΗΜΑΘΙΑΣ
18	ΒΟΛΟΥ	Δ.Δ. ΜΑΓΝΗΣΙΑΣ	72	ΝΑΥΠΑΚΤΟΥ	ΑΙΤΩΛΟΑΚΑΡΝΑΝΙΑΣ
19	ΒΥΤΙΝΑΣ	Δ.Δ. ΑΡΚΑΔΙΑΣ	73	ΝΕΥΡΟΚΟΠΙΟΥ	Δ.Δ. ΔΡΑΜΑΣ
20	ΓΟΥΜΕΝΙΣΣΑΣ	Δ.Δ. ΚΙΛΚΙΣ	74	ΝΙΓΡΙΤΑΣ	Δ.Δ. ΣΕΡΡΩΝ
21	ΓΡΕΒΕΝΩΝ Δ.Δ.	Δ.Δ. ΓΡΕΒΕΝΩΝ	75	ΞΑΝΘΗΣ	Δ.Δ. ΞΑΝΘΗΣ
22	ΓΥΘΕΙΟΥ	Δ.Δ. ΛΑΚΩΝΙΑΣ	76	ΞΥΛΟΚΑΣΤΡΟΥ	Δ.Δ. ΚΟΡΙΝΘΙΑΣ
23	ΔΙΔΥΜΟΤΕΙΧΟΥ	Δ.Δ. ΕΒΡΟΥ	77	ΟΛΥΜΠΙΑΣ	Δ.Δ. ΗΛΕΙΑΣ
24	ΔΡΑΜΑΣ	Δ.Δ. ΔΡΑΜΑΣ	78	ΠΑΡΝΗΘΑΣ	Δ.Δ. ΑΝΑΤ.ΑΤΤΙΚΗ
25	ΔΩΔΕΚΑΝΗΣΟΥ Δ.Δ.	Δ.Δ. ΔΩΔΕΚΑΝΗΣΟΥ	79	ΠΑΤΡΩΝ	Δ.Δ. ΑΧΑΙΑΣ
26	ΕΔΕΣΣΑΣ	Δ.Δ. ΠΕΛΛΑΣ	80	ΠΕΙΡΑΙΩΣ	Δ.Δ. ΠΕΙΡΑΙΩΣ
27	ΕΛΑΣΣΟΝΑΣ	Δ.Δ. ΛΑΡΙΣΣΑΣ	81	ΠΕΝΤΕΛΗΣ	Δ.Δ. ΑΝΑΤ.ΑΤΤΙΚΗ
28	ΖΑΚΥΝΘΟΥ Δ.Δ.	Δ.Δ. ΖΑΚΥΝΘΟΥ	82	ΠΙΕΡΙΑΣ Δ.Δ.	Δ.Δ. ΠΙΕΡΙΑΣ
29	ΗΡΑΚΛΕΙΟΥ Δ.Δ.	Δ.Δ. ΗΡΑΚΛΕΙΟΥ	83	ΠΟΛΥΓΥΡΟΥ	Δ.Δ. ΧΑΛΚΙΔΙΚΗΣ
30	ΘΑΣΟΥ	Δ.Δ. ΚΑΒΑΛΑΣ	84	ΠΟΡΟΥ	Δ.Δ. ΠΕΙΡΑΙΩΣ
31	ΘΕΣΠΡΩΤΙΑΣ Δ.Δ.	Δ.Δ. ΘΕΣΠΡΩΤΙΑΣ	85	ΠΡΕΒΕΖΑΣ Δ.Δ.	Δ.Δ. ΠΡΕΒΕΖΑΣ
32	ΘΕΣΣΑΛΟΝΙΚΗΣ	Δ.Δ. ΘΕΣΣΑΛΟΝΙΚΗ	86	ΠΥΡΓΟΥ	Δ.Δ. ΗΛΕΙΑΣ
33	ΘΗΒΩΝ	Δ.Δ. ΒΟΙΩΤΙΑΣ	87	ΡΕΘΥΜΝΟΥ Δ.Δ.	Δ.Δ. ΡΕΘΥΜΝΟΥ
34	ΙΣΤΙΑΙΑΣ	Δ.Δ. ΕΥΒΟΙΑΣ	88	ΡΟΔΟΠΗΣ Δ.Δ.	Δ.Δ. ΡΟΔΟΠΗΣ
35	ΙΩΑΝΝΙΝΩΝ	Δ.Δ. ΙΩΑΝΝΙΝΩΝ	89	ΣΑΜΟΥ Δ.Δ.	Δ.Δ. ΣΑΜΟΥ
36	ΚΑΒΑΛΑΣ	Δ.Δ. ΚΑΒΑΛΑΣ	90	ΣΕΡΡΩΝ	Δ.Δ. ΣΕΡΡΩΝ
37	ΚΑΛΑΒΡΥΤΩΝ	Δ.Δ. ΑΧΑΙΑΣ	91	ΣΙΔΗΡΟΚΑΣΤΡΟΥ	Δ.Δ. ΣΕΡΡΩΝ
38	ΚΑΛΑΜΑΤΑΣ	Δ.Δ. ΜΕΣΣΗΝΙΑΣ	92	ΣΚΟΠΕΛΟΥ	Δ.Δ. ΜΑΓΝΗΣΙΑΣ
39	ΚΑΛΑΜΠΑΚΑΣ	Δ.Δ. ΤΡΙΚΑΛΩΝ	93	ΣΟΥΦΛΙΟΥ	Δ.Δ. ΕΒΡΟΥ
40	ΚΑΠΑΝΔΡΙΤΙΟΥ	Δ.Δ. ΑΝΑΤ.ΑΤΤΙΚΗ	94	ΣΠΑΡΤΗΣ	Δ.Δ. ΛΑΚΩΝΙΑΣ
41	ΚΑΡΔΙΤΣΑΣ	Δ.Δ. ΚΑΡΔΙΤΣΑΣ	95	ΣΠΕΡΧΕΙΑΔΑΣ	Δ.Δ. ΦΘΙΩΤΙΔΑΣ
42	ΚΑΡΠΕΝΗΣΙΟΥ	Δ.Δ. ΕΥΡΥΤΑΝΙΑΣ	96	ΣΤΑΥΡΟΥ	Δ.Δ. ΘΕΣΣΑΛΟΝΙΚΗ
43	ΚΑΣΣΑΝΔΡΑΣ	Δ.Δ. ΧΑΛΚΙΔΙΚΗΣ	102	ΦΛΩΡΙΝΑΣ ΠΡΕΣΠΑ	Δ.Δ. ΦΛΩΡΙΝΑ ΠΡΕ
44	ΚΑΣΤΟΡΙΑΣ Δ.Δ.	Δ.Δ. ΚΑΣΤΟΡΙΑΣ	103	ΦΟΥΡΝΑ	Δ.Δ. ΕΥΡΥΤΑΝΙΑΣ
45	ΚΕΡΚΥΡΑΣ Δ.Δ.	Δ.Δ. ΚΕΡΚΥΡΑΣ	104	ΧΑΛΚΙΔΑΣ	Δ.Δ. ΕΥΒΟΙΑΣ
46	ΚΕΦΑΛΛΗΝΙΑΣ Δ.Δ.	Δ.Δ. ΚΕΦΑΛΛΗΝΙΑΣ	105	ΧΑΝΙΩΝ Δ.Δ.	Δ.Δ. ΧΑΝΙΩΝ
47	ΚΙΛΚΙΣ	Δ.Δ. ΚΙΛΚΙΣ	106	ΧΙΟΥ Δ.Δ.	Δ.Δ. ΧΙΟΥ
48	ΚΙΛΚΙΣ ΛΙΜΝΗ	Δ.Δ. ΚΙΛΚΙΣ ΛΙΜΝΗ	97	ΣΤΑΥΡΟΥΠΟΛΗΣ	Δ.Δ. ΞΑΝΘΗΣ
49	ΚΟΖΑΝΗΣ	Δ.Δ. ΚΟΖΑΝΗΣ	98	ΤΡΙΚΑΛΩΝ	Δ.Δ. ΤΡΙΚΑΛΩΝ
50	ΚΟΝΙΤΣΑΣ	Δ.Δ. ΙΩΑΝΝΙΝΩΝ	99	ΤΡΙΠΟΛΗΣ	Δ.Δ. ΑΡΚΑΔΙΑΣ
51	ΚΟΡΙΝΘΟΥ	Δ.Δ. ΚΟΡΙΝΘΙΑΣ	100	ΤΣΟΥΛΙΟΥ	Δ.Δ. ΚΟΖΑΝΗΣ
52	ΚΥΚΛΑΔΩΝ Δ.Δ.	Δ.Δ. ΚΥΚΛΑΔΩΝ	101	ΦΛΩΡΙΝΑΣ Δ.Δ.	Δ.Δ. ΦΛΩΡΙΝΑΣ
53	ΚΥΜΗΣ	Δ.Δ. ΕΥΒΟΙΑΣ			
54	ΚΥΝΟΥΡΙΑΣ	Δ.Δ. ΑΡΚΑΔΙΑΣ			

Το Δίκτυο Natura 2000 αποτελεί εργαλείο εφαρμογής της πολιτικής της Ευρωπαϊκής Ένωσης για τη φύση και τη βιοποικιλότητα. Σήμερα το ελληνικό δίκτυο Natura 2000 περιλαμβάνει 419 περιοχές: 241 ΤΚΣ - ΕΖΔ και 202 ΖΕΠ, ενώ 24 περιοχές είναι ταυτόχρονα ΤΚΣ και ΖΕΠ. Η έκταση των ΤΚΣ ανέρχεται σε 2.807.512 ha που καλύπτουν 16,3% της Ελληνικής χέρσου και 5,7% των χωρικών υδάτων. Η έκτασή των ΖΕΠ ανέρχεται σε 2.952.476 ha και καλύπτουν 21,1% της χέρσου και 1,4% των χωρικών υδάτων. Συνολικά, η έκταση του δικτύου Natura 2000 στην Ελλάδα ανέρχεται σε 4.294.205ha και καλύπτει 27,2% της χέρσου και 6,1% των χωρικών υδάτων. Η έκταση του ελληνικού δικτύου Natura 2000 αντιστοιχεί στο 4,5% της έκτασης του ευρωπαϊκού δικτύου, φέρνοντας την Ελλάδα στη δέκατη θέση σε σχέση με τα 27 κράτη-μέλη της Ευρωπαϊκής Ένωσης. Ο μέσος όρος κάλυψης εθνικού εδάφους χέρσου της Ευρώπης είναι 17,5%, οπότε η Ελλάδα τοποθετείται στην έκτη θέση μεταξύ των 27 κρατών-μελών, μετά τη Σλοβενία, τη Βουλγαρία, τη Σλοβακία, την Κύπρο και την Ισπανία. Τμήμα των περιοχών του δικτύου Natura 2000 είναι χαρακτηρισμένο ως προστατευόμενο σύμφωνα με τη δασική νομοθεσία. Τμήμα του δικτύου, περίπου το 25% της έκτασής του, είναι χαρακτηρισμένο σύμφωνα με το νόμο 1650/1986 όπως ισχύει σήμερα μετά την έκδοση του νόμου 3937/2011. Τα δύο αυτά τμήματα έχουν πολύ μεγάλο ποσοστό αλληλοεπικάλυψης. Με το νόμο 3937/2011, 239 ΤΚΣ χαρακτηρίστηκαν ήδη ως ΕΖΔ.

Οι πρώτες ελληνικές ΖΕΠ, οι οποίες ήταν αποκλειστικά δασικές εκτάσεις, υποβλήθηκαν στην Ευρωπαϊκή Επιτροπή το 1987. Το 1989 συμπληρώθηκε ο κατάλογος των ΖΕΠ με τους υγροτόπους διεθνούς σημασίας. Το 1992, με την έκδοση της Οδηγίας των οικοτόπων, η Ελλάδα έπρεπε να αναγνωρίσει και να δηλώσει ΤΚΣ για την προστασία τύπων οικοτόπων και ειδών, αλλά και να δώσει στοιχεία για τις ΖΕΠ της ορνιθοπανίδας, τις οποίες είχε ήδη δηλώσει.

Για τον χαρακτηρισμό των περιοχών ως προστατευόμενων σύμφωνα με την εθνική νομοθεσία (ν. 1650/86, όπως ισχύει μετά την τροποποίησή του από το ν. 3937/2011), προαπαιτείται:

α) για τον χαρακτηρισμό, την οριοθέτηση και τον καθορισμό χρήσεων γης και δραστηριοτήτων μιας περιοχής ως Απολύτου Προστασίας της Φύσης, Προστασίας της Φύσης και Εθνικού Πάρκου η έκδοση Προεδρικού Διατάγματος, κατόπιν πρότασης του Υπουργού Περιβάλλοντος, Ενέργειας και Κλιματικής Αλλαγής, ύστερα από γνώμη της «Επιτροπής Φύση 2000» και του Γενικού Γραμματέα της οικείας Αποκεντρωμένης Διοίκησης, σε εφαρμογή ειδικής περιβαλλοντικής μελέτης (Ε.Π.Μ.). Η ανάθεση της σύνταξης Ε.Π.Μ. και η τελική έγκρισή της πραγματοποιείται με απόφαση του Υπουργού Περιβάλλοντος, Ενέργειας και Κλιματικής Αλλαγής.

β) Για το χαρακτηρισμό, την οριοθέτηση και τον καθορισμό όρων δόμησης, χρήσεων γης και δραστηριοτήτων μιας περιοχής ως Περιφερειακού Πάρκου, η έκδοση Προεδρικού Διατάγματος, κατόπιν πρότασης του Υπουργού Περιβάλλοντος, Ενέργειας και Κλιματικής Αλλαγής, ύστερα από γνώμη της «Επιτροπής Φύση 2000» και του Γενικού Γραμματέα της οικείας Αποκεντρωμένης Διοίκησης, με βάση ειδική έκθεση που τεκμηριώνει την οικολογική σημασία και τις προστατευτέες αξίες της. Ειδικά για το χαρακτηρισμό αγροτικών περιοχών υψηλής φυσικής αξίας ως περιφερειακών πάρκων, το προεδρικό διάταγμα εκδίδεται με πρόταση των Υπουργών Αγροτικής Ανάπτυξης και Τροφίμων και Περιβάλλοντος, Ενέργειας και Κλιματικής Αλλαγής. Ειδικά για το χαρακτηρισμό θαλάσσιων περιοχών ως περιφερειακά πάρκα το προεδρικό διάταγμα εκδίδεται με πρόταση των Υπουργών Θαλασσιών Υποθέσεων Νήσων και Περιβάλλοντος, Ενέργειας και Κλιματικής Αλλαγής.

γ) Για το χαρακτηρισμό μιας περιοχής ως Καταφυγίου Άγριας Ζωής εκδίδεται απόφαση του Γενικού Γραμματέα της οικείας Αποκεντρωμένης Διοίκησης, με βάση ειδική έκθεση που τεκμηριώνει την οικολογική ή άλλη φυσική αξία της περιοχής.

δ) Για το χαρακτηρισμό μιας περιοχής ως Προστατευόμενου Τοπίου ή ως Προστατευόμενου Φυσικού Σχηματισμού εκδίδεται απόφαση του Γενικού Γραμματέα Αποκεντρωμένης Διοίκησης

με βάση ειδική έκθεση που τεκμηριώνει την οικολογική ή άλλη φυσική αξία του προστατευτέου αντικειμένου και γνώμη του αιρετού Περιφερειάρχη.

Τις προστατευόμενες περιοχές μπορούν να διαχειρίζονται Φορείς Διαχείρισης ή υφιστάμενες δημόσιες υπηρεσίες, ειδικές υπηρεσίες και ΝΠΔΔ ή φορείς που ορίζονται για το σκοπό αυτό με συμβάσεις διαχείρισης (ν 2742/99).

Επίσης καταρτίζονται πενταετή σχέδια διαχείρισης των προστατευόμενων περιοχών. Με τα σχέδια αυτά προσδιορίζονται, στο πλαίσιο των γενικότερων όρων και προϋποθέσεων, που τίθενται στα νομοθετήματα κήρυξης, οι κατευθύνσεις και οι προτεραιότητες για την εφαρμογή των έργων, δράσεων και μέτρων που απαιτούνται για την αποτελεσματική προστασία και διαχείριση των κατά περίπτωση προστατευόμενων αντικειμένων. Τα Σχέδια Διαχείρισης συνοδεύονται από προγράμματα δράσης.

Σύμφωνα με την εθνική νομοθεσία (ν. 4014/11), στις περιοχές του Δικτύου Natura 2000 η περιβαλλοντική αδειοδότηση πραγματοποιείται με την εφαρμογή της διαδικασίας Ειδικής Οικολογικής Αξιολόγησης.

Τόσο στις δασικού χαρακτήρα προστατευόμενες περιοχές (Σχέδιο Νο Γ2), οι οποίες αποτελούν την συντριπτική πλειοψηφία του συνόλου των περιοχών αυτών, όσο και στις άλλες χερσαίου χαρακτήρα αντίστοιχες περιοχές αλλά και στου υγροβιότοπους όσον αφορά τη θήρα, η προστασία γίνεται από το προσωπικό της δασικής υπηρεσίας, το οποίο έχει και τη σχετική αρμοδιότητα (προανακριτικοί υπάλληλοι).

Το επιστημονικό προσωπικό των δασικών υπηρεσιών στις οποίες στην περιοχή ευθύνης τους υπάγονται Εθνικοί Δρυμοί και άλλες προστατευόμενες περιοχές, διαχειρίζεται και προστατεύει σπάνια οικοσυστήματα με ιδιαίτερη οικολογική σημασία που ξεπερνούν τα στενά γεωγραφικά όρια της Ελλάδας και αποτελούν παγκόσμια κληρονομιά (Εθνικός Δρυμός Ολύμπου, Φαράγγι Σαμαριάς κλπ.). Στις περιπτώσεις αυτές, οι δασικές υπηρεσίες να ενισχύονται με επιπλέον επιστημονικό προσωπικό για την καλύτερη αντιμετώπιση των θεμάτων που ανακύπτουν σε αυτά τα ενδιαιτήματα.

Γ.4 Δράσεις πυροπροστασίας

Η αρμοδιότητα της οργάνωσης της πρόληψης των δασικών πυρκαγιών ανήκει στις δασικές υπηρεσίες. Στα μέτρα και τις δράσεις πρόληψης περιλαμβάνονται η διάνοιξη και συντήρηση του δασικού οδικού δικτύου, η διάνοιξη αντιπυρικών ζωνών, η κατασκευή υδατοδεξαμενών και δικτύων υδροληψίας, οι παρόδιοι καθαρισμοί δασών, η κατάλληλη διαχείριση των δασών ώστε αυτά να είναι πιο ανθεκτικά στις πυρκαγιές καθώς και η διενέργεια περιπολιών του δασικού προσωπικού κατά τη διάρκεια του αντιπυρικού αγώνα.

Μετά τη μεταφορά της, το 1998, της δασοπυρόσβεσης στο πυροσβεστικό σώμα, οι δαπάνες για αυτήν υπερδιπλασιάστηκαν (Διαγρ. Νο Γ. 4) από 120εκατ. σε 400εκ. και πλέον, χωρίς να έχουμε τα αντίστοιχα αποτελέσματα, αφού ο μέσος όρος των καιόμενων κάθε χρόνο εκτάσεων αντί να μειωθεί αυξήθηκε. Από 497.430 στρ. κατά την περίοδο 1984 – 1997 (13 χρόνια) σε 525.517 στρ. την περίοδο 1998 – 2011 (13 χρόνια), υπήρξε μία αύξηση κατά 6% περίπου. Το γεγονός αυτό, πρέπει να μας προβληματίσει σοβαρά, να αναλυθούν τα αίτια και να εξεταστεί η δυνατότητα μεγαλύτερης συνεισφοράς των δασικών υπηρεσιών στην καταστολή των πυρκαγιών.

ΕΞΕΛΙΞΗ ΠΡΟΥΠΟΛΟΓΙΣΜΟΥ ΔΑΣΟΠΥΡΟΣΒΕΣΗΣ (1989-2012)

(σε τιμές 2009)

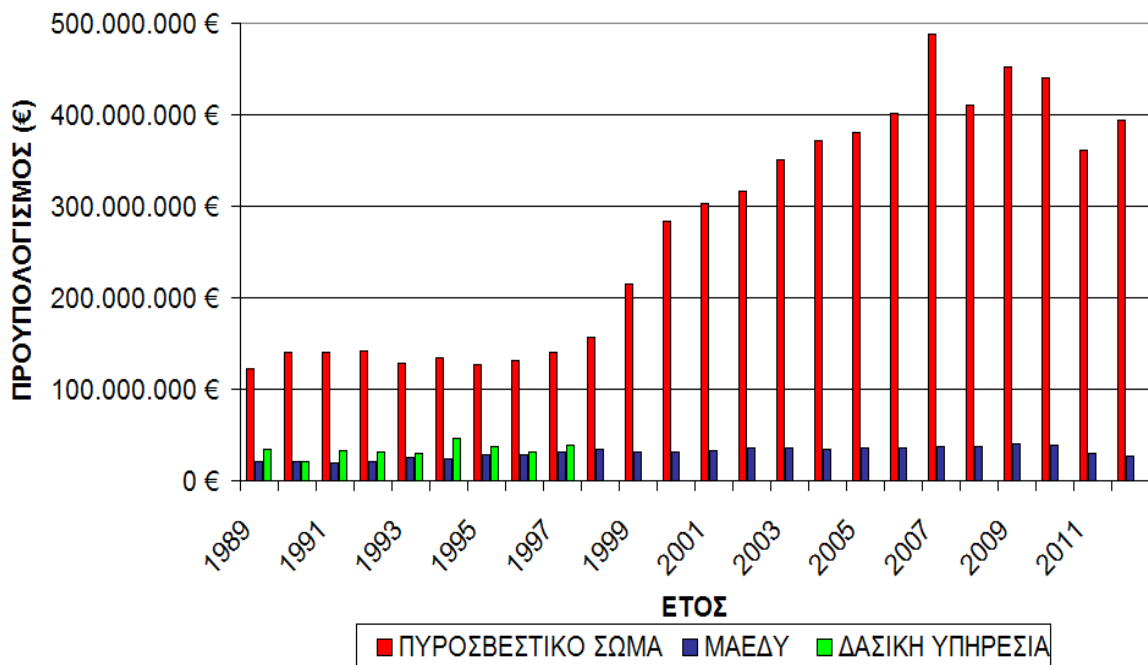

Διάγραμμα Νο Γ.4. Διαχρονικό κόστος δασοπυρόσβεσης (πηγή Δρ. Γ. Ξανθόπουλος)

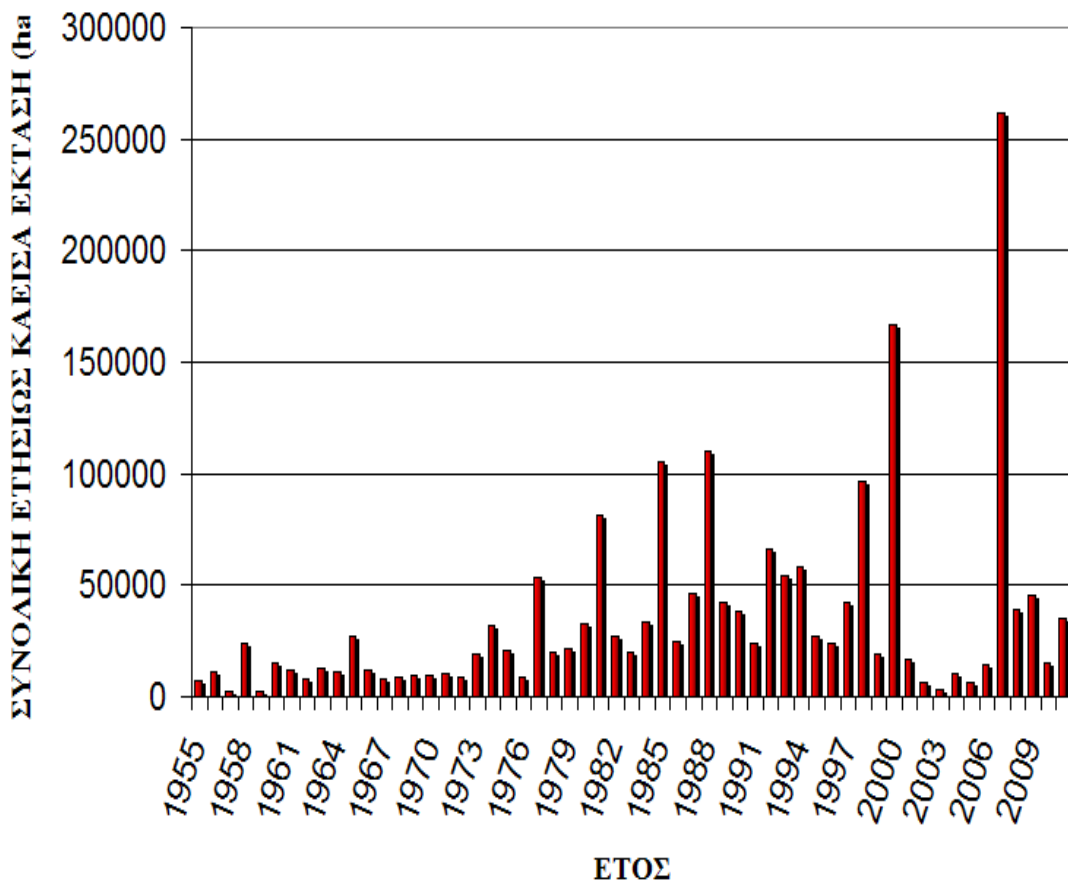

Διάγραμμα Νο Γ.4α. Καιγόμενη έκταση κατά την περίοδο 1951-2011 (πηγή Δρ. Γ. Ξανθόπουλος)

Γ.5. Χρηματοδότηση Δασικών υπηρεσιών

Η χρηματοδότηση της δασικής υπηρεσίας για την εκπόνηση των αναγκαίων έργων για την εκμετάλλευση των δασών, την πυροπροστασία, τα ορεινά υδρονομικά έργα και την αποκατάσταση του περιβάλλοντος στις καμένες εκτάσεις, τα τελευταία χρόνια και μέχρι το 2010 είχε φθίνουσα πορεία (Διαγρ. Νο Γ.5).

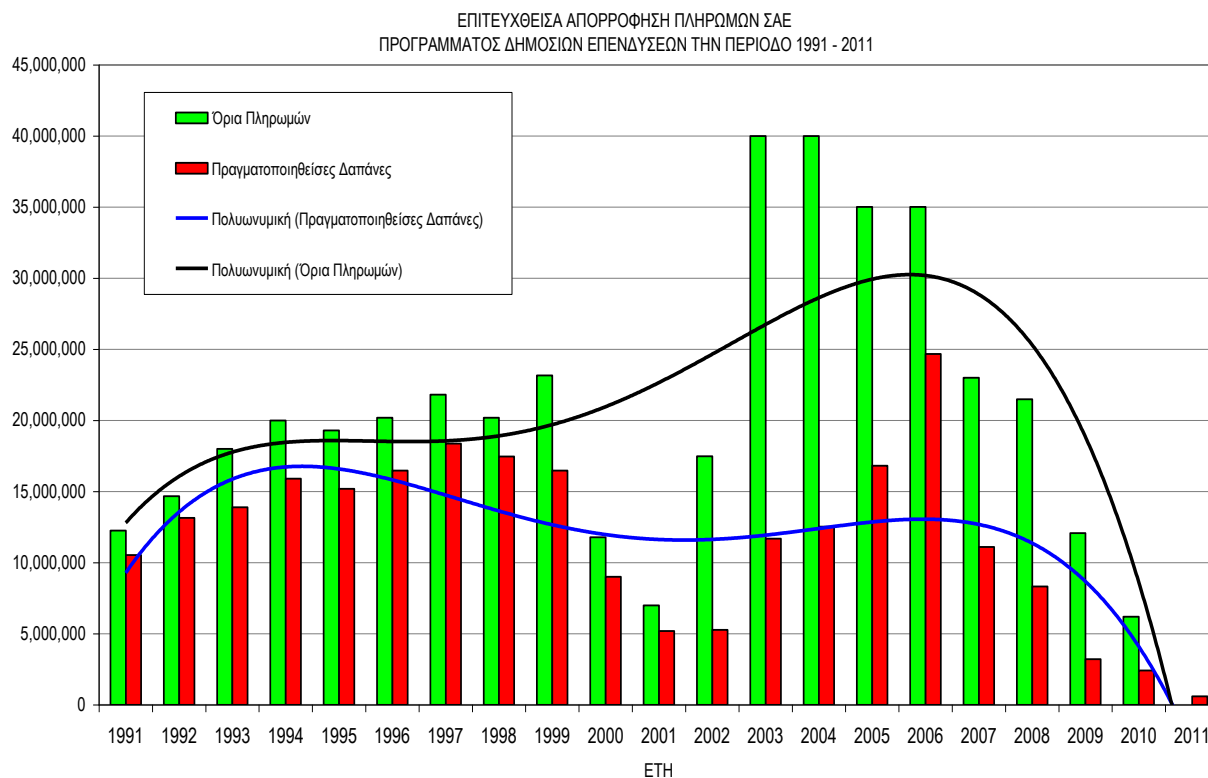

Διάγραμμα Νο Γ.5. Μείωση των δαπανών (πηγή Δ/νση ανάπτυξης Δασικών πόρων)

Μετά το 2010, με την ίδρυση του Πράσινου Ταμείου και την ενεργοποίηση του Προγράμματος Αλ. Μπαλτατζής, η πορεία αυτή αντιστράφηκε και δόθηκαν σημαντικές πιστώσεις στον δασικό τομέα όπως αυτές εμφανίζονται παρακάτω:

Πράσινο Ταμείο

Από το πράσινο Ταμείο για τα έτη 2011, 2012 και 2013 χορηγήθηκαν **10.000.000 ευρώ** κατά μέσο όρο, για το δασικό τομέα και αφορούν κυρίως έργα και δραστηριότητες όπως:

Τακτικός Προϋπολογισμός

Ο Τακτικός Προϋπολογισμός για τα έτη 2010 έως 2014 κυμαίνεται στα **9.000.000 ευρώ** και αφορά κυρίως καύσιμα υπερωρίες, συντηρήσεις μηχανημάτων κλπ.

Δημόσιες Επενδύσεις

Τα έτη 2011-2014 ήταν **2.500.000 ευρώ** κατά μέσο όρο και αφορά κυρίως έργα αντιπυρικής προστασίας.

Πρόγραμμα Μπαλτατζής

Από το πρόγραμμα «Αλ. Μπαλτατζής» θα διατεθούν συνολικά πόροι για έργα που αφορούν τη βελτίωση των συνθηκών πρόληψης για την αντιπυρική προστασία των δασών και των δασικών εκτάσεων, για ορεινά αντιδιαβρωτικά-αντιπλημμυρικά έργα, για την αποκατάσταση καμένων δασών και δασικών εκτάσεων και τη διάνοιξη και βελτίωση του δασικού οδικού δικτύου εντός των υπό εκμετάλλευση δασών.

Το Πρόγραμμα βρίσκεται σε εξέλιξη και συγκεκριμένα :

- Στο Μέτρο 125B Β «Διάνοιξη και Βελτίωση δασικού οδικού δικτύου εντός των υπό εκμετάλλευση δασών» έχουν ενταχθεί **29** έργα συνολικού προϋπολογισμού **15.646.926 ευρώ**, εκ των οποίων υλοποιούνται τα 25 έργα.
- Στο Μέτρο 226 δράση 1 «Βελτίωση συνθηκών Πρόληψης για την αντιπυρική προστασία των δασών και δασικών εκτάσεων που έχουν υποστεί καταστροφές από τις πυρκαγιές» έχουν ενταχθεί **55** έργα συνολικού προϋπολογισμού **25.925.000 ευρώ**.
- Στο Μέτρο 225 Δράση 2 «Ορεινά αντιπλημμυρικά και αντιδιαβρωτικά έργα» έχουν ενταχθεί **28** έργα συνολικού προϋπολογισμού **21.002.090,46 ευρώ**, εκ των οποίων υλοποιούνται τα 16 έργα.
- Στο Μέτρο 226 Δράση 3 «Έργα αναδάσωσης-ορεινά αντιπλημμυρικά και αντιδιαβρωτικά έργα αποκατάστασης καμένων εκτάσεων» έχουν ενταχθεί **27** έργα συνολικού προϋπολογισμού **27.426.915,45 ευρώ**, εκ των οποίων υλοποιούνται τα 16 έργα.

Γ.5.α Προβλήματα χρηματοδότησης των Περιφερειακών Δασικών Υπηρεσιών

- Μη έγκαιρη κατανομή των πιστώσεων για τη συντήρηση του δασικού οδικού δικτύου κυρίως όσον αφορά το Πρόγραμμα Δημοσίων Επενδύσεων για το οποίο η διοικητική διαδικασία (έκδοση ΣΑΕ) ολοκληρώνεται μετά το Α΄ εξάμηνο του έτους.
- Για τις πιστώσεις από το Πράσινο Ταμείο υπάρχουν προβλήματα που αφορούν την εκταμίευση των πιστώσεων που χορηγούνται στις Αποκεντρωμένες Διοικήσεις. Επειδή οι Α/Δ δεν διαθέτουν δικό τους Ταμείο με αποτέλεσμα οι πιστώσεις αυτές να αποστέλλονται στα Περιφερειακά Ταμεία των Περιφερειών τα οποία παρακρατούν το 2% των πιστώσεων και τα υπόλοιπα διαθέτουν στις δασικές υπηρεσίες των Αποκεντρωμένων Διοικήσεων κατά το πρόγραμμά τους. Αυτό έχει σαν αποτέλεσμα να μην μπορούν να εκταμιευτούν τα χρήματα για τις άμεσες ανάγκες τους όπως πληρωμή καυσίμων, πληρωμή υπερωριών του προσωπικού, αγορά ανταλλακτικών κλπ.

Γ. 5.β Υλικοτεχνική υποδομή

Οι Δασικές υπηρεσίες αν και αποστελεχωμένες σήμερα, είναι επιφορτισμένες με την υλοποίηση ενός σοβαρότατου έργου που περιλαμβάνει ποικίλα αντικείμενα, όπως τη διαχείριση του δασικού πλούτου της χώρας ως φυσικού πόρου, την προστασία του περιβάλλοντος, δεδομένου ότι τα δασικά οικοσυστήματα αποτελούν τον κορμό του φυσικού περιβάλλοντος, καθώς και την προστασία της Δημόσιας περιουσίας, αφού τα δάση, οι δασικές και χορτολιβαδικές εκτάσεις είναι κατά τεκμήριο δημόσιες εκτάσεις, που λόγω έλλειψης εθνικού κτηματολογίου δεν είναι καταγεγραμμένες πουθενά, παρά μόνο σε σχετικούς φακέλους των αρχείων των κατά τόπους δασικών υπηρεσιών.

Επιπλέον από το 2011 με την κατάργηση της αγροφυλακής οι δασικές υπηρεσίες ανέλαβαν και την αγροτική ασφάλεια της χώρας. Συνολικά, οι αρμοδιότητες των Δασικών Υπηρεσιών επεκτείνονται στο 95% της χερσαίας έκτασης της χώρας, και για να ανταποκριθούν στα καθήκοντα τους, απαιτείται η συνεχής λειτουργία τους με ταυτόχρονη πλήρη αξιοποίηση του έμπυχου δυναμικού τους καθώς και τη πλήρη εκμετάλλευση των δυνατοτήτων των τεχνικών μέσων και υποδομών που διαθέτουν.

Όσον αφορά τις υποδομές, οι δασικές υπηρεσίες διαθέτουν 443 μόνιμα κτήρια σε πολλά εκ των οποίων στεγάζονται, 248 λυόμενα οικήματα, 110 οικήματα των δασικών χωριών, 39 φυτώρια εκ των οποίων 6 από αυτά διαθέτουν μόνιμα κτίρια, 7 κτήρια σε εκτροφεία θηραμάτων. Επίσης υπάρχουν δύο κρατικές δασικές βιομηχανίες επεξεργασίας ξύλου οι οποίες βρίσκονται η μία στην Καλαμπάκα και η άλλη στο Λιτόχωρο.

Ο μηχανοκίνητος εξοπλισμός των δασικών υπηρεσιών περιλαμβάνει 1 ασθενοφόρο, 3 βυτιοφόρα, 356 δίκυκλα, 337 επιβατικά οχήματα (τύπου Jeep και συμβατικά), 34 ημιφορτηγά, 37 λεωφορεία, 83 φορτηγά και 1 ρυμουλκό.

Η πλειονότητα των δασικών υπηρεσιών διαθέτει σύγχρονα μέσα τηλεπισκόπησης, όπως GPS, κατάλληλο λογισμικό (ArcGis, Autocad) για την ασφαλή και ακριβή χαρτογράφηση των εκτάσεων που έχουν στην αρμοδιότητά τους. Επίσης τα Δασαρχεία που παράγουν δασικά

προϊόντα διαθέτουν τον κατάλληλο εξοπλισμό (ρελασκόπιο, παχύμετρα, σφύρες κλπ.) για την διαχείριση του δάσους.

Γ.6 Διαπιστώσεις - Προβλήματα λειτουργίας

Γ.6.α. Σε ότι αφορά τις αρμοδιότητες και τις δομές

Το υφιστάμενο πλαίσιο δασοπολιτικής επιτήρησης των δασών και των δασικών εκτάσεων και της αγροτικής ασφάλειας, καθώς και η διοικητική διάρθρωση των Δασικών Υπηρεσιών έχει σαν κύριο αντικείμενο τη διαχείριση και την εκμετάλλευση όλων των δημόσιων δασών και δασικών εκτάσεων της χώρας και την άσκηση ελέγχου σε αυτά (όπως και στα ιδιωτικά), στο πλαίσιο της συνταγματικής επιταγής για την προστασία τους όπως επίσης και την αγροτική ασφάλεια. Το τεράστιο αυτό αντικείμενο από άποψη έκτασης, όπως αναφέρθηκε και παραπάνω, φθάνει περίπου στο 95% της συνολικής έκτασης της χώρας.

Η βούληση όμως της ελληνικής πολιτείας να αποτελέσει η Διεύθυνση Συντονισμού και Επιθεώρησης Δασών τον συνδετικό κρίκο όλων των δασικών υπηρεσιών στο χώρο της Αποκεντρωμένης Διοίκησης παρουσίασε προβλήματα κατά την εφαρμογή των σχετικών Π.Δ των Α/Διοικήσεων λόγω της οριζόντιας διοικητικής διάρθρωσης των υπηρεσιών αυτών. Η ανωτέρω Διεύθυνση μέχρι σήμερα δεν λειτούργησε στις περισσότερες περιπτώσεις ως ελεγκτικός μηχανισμός με αποτέλεσμα στην πράξη να μην υφίσταται καθόλου εσωτερικός έλεγχος στις θεωρητικά ελεγχόμενες υπηρεσίες.

Κατά ανάλογο τρόπο και ακριβώς λόγω της οριζόντιας διοικητικής διάρθρωσης και της υφιστάμενης διατύπωσης, έχει δημιουργηθεί μια σειρά αμφισβητήσεων αρμοδιοτήτων μεταξύ και των υπολοίπων υπηρεσιών, δηλ. των Διευθύνσεων Δασών νομών και των Δασαρχείων. Συγκεκριμένα αυτές αφορούν στη διαδικασία των χαρακτηρισμών των δασών και των εν γένει δασικών εκτάσεων, την κήρυξη των αναδασωτέων ή την άρση τους, την έκδοση κρίσιμων διοικητικών πράξεων που προβλέπονται από τις διατάξεις της Δασικής Νομοθεσίας, τον έλεγχο των Δασικών Χαρτών, τις μελέτες και τα έργα.

Παράλληλα η έντονη κατά τα τελευταία έτη, πίεση για οικιστική και τουριστική αξιοποίηση και άλλων εκτάσεων, έχει αναγάγει ως κυρίαρχη αποστολή και αρμοδιότητα, σε πολλά Δασαρχεία και Διευθύνσεις Δασών, την έκδοση πράξεων χαρακτηρισμού και την προστασία των δασικών οικοσυστημάτων με αστυνομικού τύπου μέτρα. Ταυτόχρονα όμως θα πρέπει να ικανοποιηθούν βασικοί παράμετροι της αποστολής των Αποκεντρωμένων Δασικών Υπηρεσιών, στα πλαίσια της υλοποίησης της Δασικής Πολιτικής –όπως αυτή σχεδιάζεται από το ΥΠΕΚΑ– και συγκεκριμένα η σύνταξη μελετών και η υλοποίηση των έργων προστασίας, ανάπτυξης και διαχείρισης των δασικών οικοσυστημάτων της χώρας από διάφορες πηγές χρηματοδότησης, η περιβαλλοντική αδειοδότηση των επιτρεπτών έργων και δραστηριοτήτων, ο έλεγχος των δασικών χαρτών εντός συγκεκριμένων και ασφυκτικών χρονοδιαγραμμάτων (και μάλιστα χωρίς την ανταπόκριση άλλων εμπλεκόμενων υπηρεσιών και φορέων), η προστασία, ανάπτυξη και διαχείριση της άγριας πανίδας, η αδιάλειπτος παρουσία των δασικών υπαλλήλων στις δικαστικές αρχές τόσο για τα Ποινικά Δικαστήρια όσο και για την προάσπιση των συμφερόντων του Δημοσίου σε διεκδικητικές αγωγές, είτε στα πλαίσια του Εθνικού Κτηματολογίου είτε σε μεμονωμένες απαιτήσεις και παράλληλα η σύνταξη φωτοερμηνειών για την υποστήριξή τους, η διοικητική υποστήριξη και ο έλεγχος της άσκησης θήρας, η στήριξη με έκδοση συγκεκριμένων διοικητικών πράξεων του ορεινού δασόβιου και παραδασόβιου πληθυσμού και η παρακολούθηση υλοποίησης αυτών, η συμμετοχή τους σε διάφορα συλλογικά όργανα και επιτροπές κλπ.

Τα τελευταία έτη υποβαθμίστηκε ο παραγωγικός χαρακτήρας των δασών με αποτέλεσμα την εμφανή μείωση εσόδων από τα δημόσια δάση και σε πολλές περιπτώσεις λόγω προβλημάτων στην παρακολούθηση των κανόνων επιστημονικής διαχείρισης, την καταστρατήγηση των αρχών της αειφορίας των καρπώσεων.

Επίσης υπάρχουν πολλές υφιστάμενες δομές υποστηρικτικής φύσεως, ως κατάλοιπα της προγενέστερης κάθετης οργάνωσης των εν λόγω υπηρεσιών και της υπαγωγής τους στο τότε Υπουργείο Γεωργίας. Πρόκειται συγκεκριμένα για τα Τμήματα Διοικητικού – Λογιστικού, που λειτουργούν σε αρκετές Διευθύνσεις Δασών και Δασαρχεία και ασχολούνται με θέματα διαχείρισης του ανθρώπινου δυναμικού ή με οικονομικά ζητήματα, δηλαδή έχουν αρμοδιότητες που ασκούνται παράλληλα από τις καθ' ύλην αρμόδιες δομές της Αποκεντρωμένης Διοίκησης.

Τέλος και σε ότι αφορά τα Δασονομεία, ως η εγγύτερη στον κάθε ενδιαφερόμενο πολίτη ή φορέα, δομημένη μονάδα, υφίσταται σήμερα ένας μεγάλος αριθμός αυτών που είτε δεν λειτουργούν καθόλου είτε υπολειτουργούν, για λόγους και αιτίες που δεν ανάγονται μόνο στην έλλειψη του προβλεπόμενου προσωπικού, αλλά στην αλλαγή των πραγματικών συνθηκών που επέβαλλαν τη σύστασή τους, δεδομένου ότι αυτή ανατρέχει σε βάθος χρόνου.

Γ.6.β. Σε ότι αφορά τη στελέχωσή τους

Σήμερα οι περιφερειακές Δασικές Υπηρεσίες είναι ενταγμένες διοικητικά στις Αποκεντρωμένες Διοικήσεις οι οποίες λειτουργούν σαν αποκεντρωμένες μονάδες διοίκησης του Κράτους. Αυτό είχε σαν αποτέλεσμα τη διάσπαση της διοικητικής και δασοπολιτικής συνοχής των υπηρεσιών του Δασικού Τομέα, αφού για μεν το ανθρώπινο δυναμικό, τα μέσα και τη χρηματοδότηση της λειτουργίας τους αρμόδιο είναι το Υπουργείο Εσωτερικών, ενώ το Υπουργείο Περιβάλλοντος Ενέργειας και Κλιματικής Αλλαγής, σχεδιάζει και προσδιορίζει την Εθνική Δασική Πολιτική και καθορίζει τους τιθέμενους από την ευρωπαϊκή στρατηγική, για τα δάση και το φυσικό περιβάλλον δασοπολιτικούς στόχους. Ταυτόχρονα το Υ.Π.Ε.Κ.Α. προσπαθεί συνεχώς για την εξασφάλιση και επιπλέον πηγών χρηματοδότησης υλοποίησης των διαφόρων προγραμμάτων, δράσεων και έργων.

Στις Δασικές Υπηρεσίες της χώρας υπηρετούν σήμερα, κατά κανόνα, υπάλληλοι με ειδικότητες ΠΕ Γεωτεχνικών/Δασολόγων, ΠΕ Διοικητικών – Οικονομικών, ΤΕ Δασοπόνων, ΔΕ Διοικητικών - Γραμματέων, ΔΕ Δασοφυλάκων, ΔΕ Τεχνικών, ΔΕ Οδηγών, ΥΕ Δασοφυλάκων και ΥΕ Εργατών.

Όπως ήταν αναμενόμενο εξαιτίας της απουσίας ενιαίου ελέγχου της στελέχωσης των περιφερειακών Δασικών Υπηρεσιών σε προσωπικό όλων των εκπαιδευτικών βαθμίδων, ειδικοτήτων και κλάδων, παρουσιάστηκαν ανομοιογενώς ανά την επικράτεια τεράστια κενά και σε πολλές περιπτώσεις φαινόμενα υπολειτουργίας ορισμένων υπηρεσιών. Θα πρέπει να σημειωθεί ότι σήμερα χρησιμοποιούνται ως σημεία αναφοράς για τη στελέχωση και την κατανομή του υπηρετούντος προσωπικού σε όλες τις Δασικές Υπηρεσίες ανά διοικητικό επίπεδο, τα παραπάνω αναφερθέντα επτά (7) Π.Δ. των οργανισμών των Αποκεντρωμένων Διοικήσεων της χώρας, έτους 2010, που εκδόθηκαν σε επιταγή του νόμου 3852/10 (Καλλικράτης). Αυτά έδωσαν το βάρος της στελέχωσης στις «ανώτερες» διοικητικά υπηρεσίες (Διευθύνσεις Συντονισμού και Επιθεώρησης Δασών – Διευθύνσεις Δασών) και όχι στις υπηρεσίες «πρώτης γραμμής» (Δασαρχεία), οι οποίες καλούνται καθημερινά να αντιμετωπίσουν όλα τα αντικείμενα πεδίου. Χαρακτηριστικό παράδειγμα αυτής της βεβιασμένης κατανομής, αποτελούν τα Δασαρχεία Αττικής, στα οποία προβλέπονται ανά οργανική μονάδα από μία (1) θέση ΠΕ Γεωτεχνικών Δασολόγων και δύο (2)

θέσεις ΤΕ Δασοπόνων, ενώ στη Διεύθυνση Συντονισμού και Επιθεώρησης Δασών αντίστοιχα δέκα (10) και πέντε (5) θέσεις αντίστοιχα.

Πέραν των ανωτέρω, με το άρθρο 21 του νόμου 3938/2011 (ΦΕΚ 61 Α΄) που αφορά στην ενσωμάτωση της Ελληνικής Αγροφυλακής στη Δασική Υπηρεσία, εκτός από τα καθήκοντα που προκύπτουν από το Δασικό Κώδικα και τη δασική νομοθεσία, μεταφέρθηκαν και ασκούνται από τις Δασικές Υπηρεσίες και οι αρμοδιότητες των παραγράφων 1 και 2γ του άρθρου 3 του ν. 3585/2007 που αφορούν διατηρηθείσες αρμοδιότητες, όπως η πρόληψη και η καταστολή αξιόποινων πράξεων που αφορούν στο αγροτικό περιβάλλον, στα αγροτικά κτήματα, στα αρδευτικά ύδατα και στην παρουσία του Δημοσίου των ΟΤΑ και των οργανισμών κοινής ωφέλειας. Δηλαδή η αρμοδιότητα αγροτικής ασφάλειας ασκείται πλέον από τις Δασικές Υπηρεσίες των Αποκεντρωμένων Διοικήσεων. Όμως η κατανομή του προσωπικού που ήρθε από την πρώην Αγροφυλακή, δεν έγινε σε πολλές περιπτώσεις με βάση το μέγεθος ή τη φύση της χωρικής αρμοδιότητας του φορέα υποδοχής αυτού ή το μέγεθος του εργασιακού αντικειμένου του. Αποτέλεσμα αυτής της ανορθολογικής κατανομής είναι σήμερα σε αρκετές περιπτώσεις η συγκέντρωση αυτού του προσωπικού στις πρωτεύουσες των νομών. Μάλιστα υπάρχουν και περιπτώσεις που το εν λόγω προσωπικό, χρησιμοποιείται σε εντελώς διάφορα καθήκοντα.

Γ.7. Υπάρχοντα πορίσματα – εκθέσεις

Όλοι οι εμπλεκόμενοι φορείς σχεδιασμού, διαμόρφωσης και ελέγχου δασικών υπηρεσιών, άνοιξαν εδώ και αρκετά μεγάλο χρονικό διάστημα τη συζήτηση για την αναδιάρθρωση και την αξιολόγηση των δομών (οργανόγραμμα) των Δασικών Υπηρεσιών των Αποκεντρωμένων Διοικήσεων. Οι κρίσιμοι παράμετροι για μια τέτοια ολοκληρωμένη και εμπειριστατωμένη προσέγγιση είναι ακριβώς όσα προαναφέρθηκαν, για το μέγεθος και το χαρακτήρα του αντικειμένου, όσο και το γεγονός ότι η κοινωνία απαιτεί πιο σύγχρονη πολιτική για τα δάση, το φυσικό περιβάλλον και τις προστατευόμενες περιοχές και στηρίζει τη λειτουργία υπηρεσιακών δομών που με μεγαλύτερη αποτελεσματικότητα θα διαχειριστούν και θα προστατέψουν τους φυσικούς πόρους, υλοποιώντας σύγχρονους περιβαλλοντικούς-δασοπολιτικούς σκοπούς στα πλαίσια της ευρωπαϊκής στρατηγικής για τα φυσικά χερσαία οικοσυστήματα.

Σήμερα σε ότι αφορά την επιχειρούμενη πρόταση αναδιοργάνωσης των Δασικών Υπηρεσιών, αλλά και γενικότερα για τον Τομέα Δασών, υφίστανται :

1. Η έκθεση της Διϋπουργικής Ομάδας Εργασίας, η οποία συστήθηκε δυνάμει της αρ. πρωτ. 19066/18-04-2011 απόφασης του τότε Γενικού Γραμματέα του Υπουργείου Εσωτερικών και η οποία απεστάλη στους αρμόδιους Υπουργούς με το υπ' αρ. πρωτ. 43892/21-11-2012 έγγραφο της τότε Γενικής Διευθύντριας Διοικητικής Υποστήριξης.
2. Η από Ιούνιο 2013 έκθεση αξιολόγησης δομών της Αποκεντρωμένης Διοίκησης Ηπείρου-Δυτικής Μακεδονίας.
3. Η από Φεβρουάριο 2013 έκθεση αξιολόγησης δομών της Αποκεντρωμένης Διοίκησης Αττικής.
4. Η αριθμ. 383/Α/2013 Έκθεση Επιθεώρησης – Έρευνας του Σ.Ε.Ε.Δ.Δ., που αναφέρεται στα Δασαρχεία και στις Διευθύνσεις Δασών χωρίς Δασαρχεία της χώρας.
5. Το από Νοέμβριο 1993 πόρισμα της Διακομματικής Επιτροπής της Βουλής των Ελλήνων για τα δάση.

6. Το από Μάρτιο 1998 πόρισμα της Μόνιμης Επιτροπής Περιβάλλοντος της Βουλής των Ελλήνων

Πέραν των ανωτέρω, η Επιτροπή έλαβε υπόψη:

- α. Τα απολογιστικά στοιχεία όλων των δασικών υπηρεσιών
- β. Την Εθνική Απογραφή των δασών
- γ. Τα σχετικά στοιχεία των δασικών πυρκαγιών των ετών 1989-2012
- δ. Το προσωπικό που υπηρετεί σήμερα στις δασικές υπηρεσίες κατά κλάδο και υπηρεσιακή μονάδα
- ε. Τις αναμενόμενες αποχωρήσεις προσωπικού τα επόμενα δύο με τρία χρόνια
- στ. Τις διατεθείσες τα τελευταία χρόνια πιστώσεις στο δασικό τομέα
- ζ. Τα συγχρηματοδοτούμενα έργα που εκτελούν κι επιβλέπουν οι δασικές υπηρεσίες

Δ. ΜΕΘΟΔΟΛΟΓΙΑ ΠΡΟΣΕΓΓΙΣΗΣ

Η Ομάδα Εργασίας που συγκροτήθηκε με την αρ. πρωτ.104586/165/11.02.2014 απόφαση του τότε Αναπληρωτή Υπουργού ΠΕΚΑ και Σ. Καλαφάτη, από την πρώτη της συνεδρίαση στις 21.02.2014, έθεσε ως βασική της προτεραιότητα τη σφαιρική και ευρεία, χωρίς αποκλεισμούς και προαπαιτούμενα, αντιμετώπιση του θεματικού αντικειμένου εργασίας αυτών των υπηρεσιών, ώστε να διαμορφώσει μία σαφή εικόνα της υφιστάμενης κατάστασης και των τυχόν ιδιομορφιών του συγκεκριμένου τομέα της δημόσιας διοίκησης. Έτσι προκειμένου να συγκεντρώσει τα απαραίτητα ποσοτικά και ποιοτικά χαρακτηριστικά και στοιχεία λειτουργίας τους, για την διετία 2012-2013, απέστειλε σε όλες τις Δασικές Υπηρεσίες μέσω των Γενικών Διευθύνσεων Δασών και Αγροτικών Υποθέσεων, συγκεκριμένο ερωτηματολόγιο για εργασίες που ήταν δυνατόν να ποσοτικοποιηθούν και να πινακοποιηθούν σε σχέση με το θεσμικό αντικείμενο τους.

Το ερωτηματολόγιο αποτελούνταν από πέντε πίνακες που ουσιαστικά κάλυπταν τους βασικούς άξονες των αρμοδιοτήτων και δραστηριοτήτων των δασικών υπηρεσιών, όπως φαίνονται στο Παράρτημα Ι, συνοπτικά δε, οι πίνακες περιλαμβάνουν τα παρακάτω.

Ο πρώτος πίνακας περιελάμβανε 19 ερωτήσεις, που αφορούν τον αριθμό των μελετών που συντάχθηκαν και εγκρίθηκαν τεχνικά δελτία που συντάχθηκαν, επίσης αφορούσε τις εκτελεσθείσες εργασίες όπως κλαδεύσεις-καθαρισμοί δασών, τα εκτελεσθέντα έργα όπως αναδασώσεις, διανοίξεις και βελτιώσεις δασικών δρόμων, κατασκευή χώρων αναψυχής, αντιδιαβρωτικά έργα, αριθμό φυτών που παράχθηκαν για τις αναδασώσεις και αριθμό θηραμάτων και ιχθυδίων που παράχθηκαν για τον εμπλουτισμό των οικοσυστημάτων που διαχειρίζεται η δασική υπηρεσία.

Ο δεύτερος πίνακας περιελάμβανε 38 ερωτήσεις, που αφορούν τις δραστηριότητες των δασικών υπηρεσιών για την προστασία των δασών και δασικών εκτάσεων όπου συνοπτικά ζητήθηκε να αναφερθούν ο αριθμός των δασικών ανομιμάτων τα στρέμματα που αφορούν αυτά, ο αριθμός των Πράξεων χαρακτηρισμού, οι γνωμοδοτήσεις, οι αντικρούσεις σε δικαστήρια, οι εισηγήσεις και αποφάσεις των Επιτροπών Επίλυσης Δασικών Αμφισβητήσεων κλπ.

Ο τρίτος πίνακας περιελάμβανε 13 ερωτήσεις, που αφορούσαν την εκμετάλλευση των δημοσίων και μη δημοσίων δασών όπου συνοπτικά ζητήθηκε να αναφερθούν η παραγωγή ξυλείας ανά σύστημα εκμετάλλευσης, η διάθεση καυσόξυλων για ατομικές ανάγκες, οι άδειες θήρας που εκδόθηκαν, ο αριθμός των διαχειριστικών μελετών (σύνταξη-έγκριση), οι πίνακες υλοτομίας και ο αριθμός των άδειων υλοτομίας που εγκρίθηκαν.

Ο τέταρτος πίνακας περιελάμβανε 5 ερωτήσεις, αφορούσαν την υλοποίηση προγραμμάτων της Ε.Ε. στα οποία συμμετέχουν οι δασικές υπηρεσίες. Τέλος ο πέμπτος πίνακας αφορά τα έσοδα των δασαρχείων ανά πηγή εσόδου.

Οι πίνακες συμπληρώθηκαν από όλες τις δασικές υπηρεσίες εντός του Μαρτίου του 2014 και απεστάλησαν στον πρόεδρο της Ομάδας Εργασίας, από όπου και διαβιβάστηκαν στην Ειδική Γραμματεία Δασών και έγινε η επεξεργασία και ανάλυση των στοιχείων

Επιπλέον ζητήθηκε από τις Αποκεντρωμένες Διοικήσεις να επικαιροποιήσουν τα στοιχεία του αριθμού του προσωπικού των δασικών υπηρεσιών και να μας γνωστοποιήσουν τον αριθμό του προσωπικού ανα ειδικότητα, το οποίο θα συνταξιοδοτηθεί εντός της τριετίας 2014-2016, συνεπώς ο αριθμός του προσωπικού που χρησιμοποιείται στο παρών πόρισμα είναι οι υπάλληλοι που υπηρετούν το Μάρτιο του 2014.

Δ.1. Ως προς την χωρική αρμοδιότητα των υπηρεσιών

Η χωρική αρμοδιότητα της κάθε δασικής μονάδας (Δ/ση Δασών, Δασαρχεία, Δασονομεία, Δαφοσυλάκεια) καθορίζεται σήμερα από το Π.Δ. 1213/1981.

Κριτήρια για την κατανομή αυτή, ήταν το παραγωγικό δυναμικό των δασών, οι κίνδυνοι που τα απειλούσαν, η οικιστική πίεση, η ανεξέλεγκτη βοσκή, ο αριθμός των δασικών παραβάσεων, η αντιμετώπιση των δασικών πυρκαγιών και του έντονου χειμαρρικού προβλήματος της Χώρας, καθώς και η προσπελασιμότητα κάθε περιοχής για την εξυπηρέτηση του κοινού.

Το οργανωτικό σχέδιο των δασικών υπηρεσιών, με τις χωρικές αρμοδιότητές τους, στις πλείστες των περιπτώσεων λειτούργησε σωστά, όσο διάστημα οι υπηρεσίες αυτές ήταν επαρκώς στελεχωμένες.

Η συνεχής, μετά τον Ν. 998/79, ανάθεση νέων καθηκόντων και διαδικασιών χωρίς αλλαγή της χωρικής αρμοδιότητας, όπως έκδοση πράξεων χαρακτηρισμού, στελέχωση επιτροπών επίλυσης Δασικών Αμφισβητήσεων, κηρύξεως εκτάσεων ως αναδασωτέων, έκδοση αποφάσεων κατεδάφισης και επιβολή διοικητικών προστίμων για αυθαίρετα σε δασικού χαρακτήρα εκτάσεις, η κατάρτιση των δασικών χαρτών, οι δηλώσεις του δημοσίου στο εθνικό κτηματολόγιο, η οργάνωση προληπτικών δράσεων για την αντιμετώπιση των δασικών πυρκαγιών, η μεταφορά της αγροτικής ασφάλειας στις δασικές υπηρεσίες σε συνδυασμό με την σταδιακή αποστελέχωση του επιστημονικού προσωπικού των δασικών υπηρεσιών, είχε ως αποτέλεσμα σε πολλές περιπτώσεις, οι υπηρεσίες αυτές να μην μπορούν να ανταποκριθούν έγκαιρα σε όλες αυτές τις υποχρεώσεις.

Δ.2. Ως προς τις μελέτες και τα δασοτεχνικά έργα

Τα συνολικά αποτελέσματα, σύμφωνα με τις απαντήσεις που δόθηκαν από τις δασικές υπηρεσίες, για τα έργα και τις εργασίες που έχουν πραγματοποιήσει κατά τη διάρκεια ενός έτους φαίνονται ανά Αποκεντρωμένη Διοίκηση στο παρακάτω πίνακα.

Πίνακας Νο Δ2 Έργα και εργασίες δασικών υπηρεσιών

Δραστηριότητες έτους 2012	Αποκεντρωμένες Διοικήσεις							Σύνολο
	ΠΕΛΟΠΟΝΝΗΣΟΥ-ΔΥΤ. ΕΛΛΑΔΑΣ & ΙΟΝΙΩΝ ΝΗΣΩΝ	ΑΓΑΙΟΥ	ΗΠΕΙΡΟΥ ΔΥΤ. ΜΑΚΕΔΟΝΙΑΣ	ΘΕΣΣΑΛΙΑΣ - ΣΤΕΡ. ΕΛΛΑΔΑΣ	ΜΑΚΕΔΟΝΙΑΣ-ΘΡΑΚΗΣ	ΚΡΗΤΗ	ΑΤΤΙΚΗ	
Μελέτες έργων & εργασιών που συντάχθηκαν	50,00	17,00	45,00	72,00	147,00	24,00	42,00	397,00
Μελέτες έργων & εργασιών που εγκρίθηκαν	52,00	4,00	50,00	84,00	188,00	24,00	37,00	439,00
Μήκος Δασικών οδών και αντιπυρικών ζωνών που διανοίχθηκαν (χλμ)	5,00	3,20	7,25	11,00	161,04	13,00		200,49
Μήκος Δασικών οδών και αντιπυρικών ζωνών που συντηρήθηκαν και βελτιώθηκαν (χλμ)	267.799,00	567,50	2.710,11	4.741,00	7.318,95	68,52	538,92	283.744,00
Εμβαδόν δασικών εκτάσεων που καθαριστήκαν, κλαδεύτηκαν(στρμ)	1.191,00	96,00	2.221,60	670,00	1.304,49	10,18	1.723,26	7.216,53
Έργα Δασοτεχνικής Διευθέτησης Χειμάρρων (στρ.)	1,00		2.000,00	16.577,00	5.637,00	1.670,00		25.885,00
Λευκοκαλλιέργεια-Ταχουαυζή αριθμος φυτών				8.270,00	4.400,00			12.670,00
Αριθμός φυτών Δημοσίων Δασικών Φυτωρίων που παράχθηκαν	425.015,00	35.860,00	63.500,00	62.973,29	2.637.535,00	53.175,00	914.491,00	4.192.549,29
Αριθμός φυτών Δημοσίων Δασικών Φυτωρίων που Διατέθηκαν	238.202,00	38.965,00	17.740,00	124.270,00	1.126.399,00	52.950,00	718.079,00	2.316.605,00
Κατασκευή χώρων Δασικής Αναψυχής και ανακαίνιση παλαιών	2,00	3,00	29,00	3,00	5,00		4,00	46,00
Προγραμματικές συμβάσεις	14,00	1,00	9,00	14,00	25,00	6,50	3,00	72,50

Δραστηριότητες έτους 2012	Αποκεντρωμένες Διοικήσεις							
	ΠΕΛΟΠΟΝΝΗΣΟΥ-ΔΥΤ. ΕΛΛΑΔΑΣ & ΙΟΝΙΩΝ ΝΗΣΩΝ	ΑΓΑΙΟΥ	ΗΠΕΙΡΟΥ ΔΥΤ. ΜΑΚΕΔΟΝΙΑΣ	ΘΕΣΣΑΛΙΑΣ - ΣΤΕΡ. ΕΛΛΑΔΑΣ	ΜΑΚΕΔΟΝΙΑΣ-ΘΡΑΚΗΣ	ΚΡΗΤΗ	ΑΤΤΙΚΗ	Σύνολο
Έργα Αναδασώσεων (στρμ)	1.210,00	588,00		867,00	916,50	0,00	10.716,00	14.297,50
Αντιδιαβρωτικά έργα(στρμ)	5.600,00	600,00	2.000,00	22.385,00	1.000,00	0,00	1.235,00	32.820,00
Αριθμός θηραμάτων εκτροφείου που παράχθηκαν	20.681,00	3.826,00	3.018,00	100.668,00	8.935,00	14.070,50		151.198,50
Αριθμός θηραμάτων εκτροφείου που διατέθηκαν	19.482,00		2.550,00	40.845,00	5.250,00	3.710,00		71.837,00
Αριθμός πτηνών που απελευθερώθηκαν	7.652,00	5.731,00	3.550,00	9.288,00	675,00	2.584,00		29.480,00
Αριθμός ιχθυδίων που παραχθηκαν				200.003,00	60.000,00	2.540,00		262.543,00
Αριθμός ιχθυδίων που διατέθηκαν				236.500,00	50.000,00			286.500,00
Τεχνικά δελτία που υποβλήθηκαν	15,00	4,00	17,00	31,00	48,00	1,00	9,00	125,00
Λοιπές περιπτώσεις (πυροφυλάκεια, Δεξαμενές κλπ)		29,00	24,00	137,00	6.344,00	1,00		6.535,00

Δ.3. Ως προς τις υπηρεσίες Δασοπροστασίας

Το αντικείμενο της δασοπροστασίας το οποίο περιγράφεται αναλυτικά από το άρθρο 36 του Ν. 1845/89, και συμπληρώνεται εμφατικά από διατάξεις του Δασικού Κώδικα (Ν.Δ 86/1969), το Ν.998/79 και το Ν.3208/2003, προϋποθέτει τη συστηματική παρουσία δασικών υπαλλήλων εντός των δασικών οικοσυστημάτων. Η αστυνόμευση του δασικού πλούτου κυρίως τις μη εργάσιμες ώρες και τις εξαιρετικές ημέρες, κατά τις οποίες παρατηρούνται και οι περισσότερες παράνομες πράξεις (λαθροθηρία, καταπατήσεις, λαθροϋλοτομίες κλπ) είναι αναγκαία για την απρόσκοπτη και αποτελεσματική εκτέλεση των καθηκόντων δασοπροστασίας που έχουν ανατεθεί στις Κεντρικές και Περιφερειακές Δασικές Υπηρεσίες.

Η δασική εργασία, είτε υπό το πρίσμα της ανάπτυξης και αξιοποίησης των δασικών πόρων είτε υπό στενότερους διαχειριστικούς σκοπούς αλλά πρώτιστα και κατά κύριο λόγο σε σχέση με την προστασία των δασικών οικοσυστημάτων, προϋποθέτει την άρτια οργάνωση διοικητικού μηχανισμού ο οποίος θα έχει τη δυνατότητα να παρεμβαίνει προληπτικά και κατασταλτικά για τον εντοπισμό και έλεγχο των κινδύνων και να λαμβάνει τα επιβαλλόμενα μέτρα για την εξασφάλιση της αρχής της αειφορίας του δασικού πλούτου, σύμφωνα με τις σύγχρονες αντιλήψεις της δασοπονίας των πολλαπλών σκοπών.

Σε ότι αφορά τη δασοπροστασία οι δραστηριότητες που αναλαμβάνονται από την Κεντρική Δασική Διοίκηση και τις Περιφερειακές Δασικές Υπηρεσίες προσδιορίζονται κατά κύριο λόγο στο άρθρο 36 του νόμου 1845/89 και είναι οι εξής:

α. Η προστασία των δασών και των δασικών εν γένει εκτάσεων, των δασικών βοσκοτόπων, των ως αναδασωτέων χαρακτηριζόμενων εδαφών, των αλσών και πάρκων αναψυχής, των εθνικών δρυμών και αισθητικών δασών, των υπό καθεστώς προστασίας υπαγόμενων σπάνιων φυτών της άγριας χλωρίδας και μνημείων της δασικής φύσης από κάθε κίνδυνο από τον οποίο απειλούνται και ιδιαίτερα από τις πυρκαγιές, την όξινη βροχή, την παράνομη υλοτομία, εκρίζωση, εκχέρσωση και βόσκηση καθώς και την παράνομη κατάληψη, οικοπεδοποίηση, περίφραξη και ανέγερση κάθε μόνιμου ή πρόχειρου κτίσματος ή παραπήγματος.

β. Η προστασία της πανίδας και των βιοτόπων, η εποπτεία για την τήρηση των περί Θήρας κανόνων, η φύλαξη και η άσκηση ελέγχου στις ελεγχόμενες κυνηγετικές περιοχές, η φύλαξη των

καταφυγίων και των εκτροφείων θηραμάτων καθώς και η προστασία του αλιευτικού πλούτου των ορεινών ιχθυοτρόφων ρευμάτων και η άσκηση ελέγχου της αλιείας σε αυτά.

γ. Η μέριμνα για την καταπολέμηση εντόμων και μυκήτων καθώς και κάθε αβιοτικής αιτίας που προσβάλλει και επηρεάζει τα δάση, τις τεχνητές δασικές φυτείες και γενικότερα τη δασική βλάστηση.

δ. Η φύλαξη των δημοσίων δασικών κτιρίων και εγκαταστάσεων, των δασικών φυτωρίων, των έργων δασικής οδοποιίας και δασικών μεταφορικών εγκαταστάσεων, διευθετήσεως λεκανών απορροής χειμάρρων και βελτιώσεως ορεινών βοσκοτόπων, των επιφανειών στις οποίες ενεργούνται δασικές ερευνητικές εργασίες και γενικότερα κάθε έργου δασικής ανάπτυξης και εξυπηρέτησης.

ε. Η άσκηση ελέγχου στη διακίνηση των κάθε είδους δασικών προϊόντων και η λήψη των απαραίτητων μέτρων για την πρόληψη και καταστολή παρανομιών κατά τις περί μεταφοράς δασικών προϊόντων διατάξεις.

στ. Η περίφραξη δασών, δασικών και χορτολιβαδικών εκτάσεων, η τοποθέτηση οροσήμων και ρυθμιστικών υπομνηστικών και πληροφοριακών πινακίδων και η φύλαξη αυτών από παράνομες μετατοπίσεις και φθορές.

ζ. Η παρακολούθηση της σωστής εφαρμογής από τους εκμεταλλευτές των μελετών αντιμετώπισης των επιπτώσεων στο περιβάλλον, καθώς και η άσκηση ελέγχου για την αποτροπή δυσμενών επιπτώσεων στα δάση από τη λειτουργία μεταλλευτικών, λατομικών και βιομηχανικών εκμεταλλεύσεων.

Πίνακας Νο Δ3 Δραστηριότητες των δασικών υπηρεσιών για την προστασία των δασών και των δασικών εν γένει εκτάσεων

Δραστηριότητες έτους 2012	Αποκεντρωμένες Διοικήσεις							Σύνολο
	ΠΕΛΟΠΟΝΝΗΣΟΥ-ΔΥΤ. ΕΛΛΑΔΑΣ & ΙΟΝΙΩΝ ΝΗΣΩΝ	ΑΓΑΙΟΥ	ΗΠΕΙΡΟΥ ΔΥΤ. ΜΑΚΕΔΟΝΙΑ Σ	ΘΕΣΣΑΛΙΑΣ - ΣΤΕΡ. ΕΛΛΑΔΑΣ	ΜΑΚΕΔΟΝΙΑΣ-ΘΡΑΚΗΣ	Κρήτη	Αττική	
Πρωτόκολλα μηνύσεων για Δασικά ανομήματα	1316	328	688	2036	3832	165	1241	9606
Έκθεση για αναγνώριση ιδιωτικών δασών – δασικών εκτάσεων (Σ.Ι.Δ.)	2			483	8		4	497
Σύνταξη-Αντίκρουση για υποθέσεις ενώπιον των Δικαστηρίων, Σ.Τ.Ε	618		235	347	363	307	2603	4473
Προσφυγές στην Πρωτοβάθμια ΕΕΔΑ	528	85	60	519	290	185	224	1891
Προσφυγές στην Δευτεροβάθμια ΕΕΔΑ	66	53	14	221	34	67	106	561
Εισηγήσεις για προσφυγές στο ΣΤΕ	0		1	0	46	65	10	122
Αποφάσεις Πρωτοβάθμιας ΕΕΔΑ	357	268	70	453	318	357	144	1967
Αποφάσεις Δευτεροβάθμιας ΕΕΔΑ	56	44	29	68	42	106	86	431
Ανάρτηση Δασικών Χαρτών	1	6	8	1	22	47	7	92
Αναμόρφωση Δασικών Χαρτών	1		7	18	122		1	148
Φυτοϋγειονομικοί έλεγχοι-CITES		355	1815		1101	304	891	4466

Δ.4. Ως προς τις υπηρεσίες αγροτικής ασφάλειας

Με τα αρθρ. 21 και 25 του Ν. 3938/2011 καταργείται η Ελληνική Αγροφυλακή και οι υπηρεσίες της σε όλη τη Χώρα. Το προσωπικό που υπηρετεί στις περιφερειακές υπηρεσίες και στην Αγρονομική Ακαδημία μετατάσσεται στις Αποκεντρωμένες Διοικήσεις για τη στελέχωση των Δασικών Υπηρεσιών και κατατάσσεται σε κατηγορίες και κλάδους δασικών και λοιπών υπαλλήλων, ασκώντας εφ εξής τα αντίστοιχα καθήκοντα, κατόπιν προηγούμενης εκπαίδευσης. Παρά την κατάργηση τόσο της Ελληνική Αγροφυλακής, όσο και του ιδρυτικού νόμου της (Ν. 3585/2007), κάποιες αρμοδιότητες παραμένουν σε ισχύ και μεταφέρονται για την άσκησή τους από τις δασικές υπηρεσίες, ενώ διατηρούνται σε ισχύ και οι σχετικές με τα αγροτικά αδικήματα ποινικές και δικονομικές διατάξεις (παρ. 3 αρθρ. 25 Ν. 3938/2011).

Πίνακας Νο 44. Αγροτικά ανομήματα και τρόπος αντιμετώπισης

	ΠΕΛΟΠΟΝΝΗΣΟΥ- ΔΥΤ. ΕΛΛΑΔΑΣ & ΙΟΝΙΩΝ ΝΗΣΩΝ	ΑΓΑΙΟΥ	ΗΠΕΙΡΟΥ ΔΥΤ. ΜΑΚΕΔΟΝΙΑΣ	ΘΕΣΣΑΛΙΑΣ - ΣΤΕΡ. ΕΛΛΑΔΑΣ	ΜΑΚΕΔΟΝΙΑΣ- ΘΡΑΚΗΣ	ΚΡΗΤΗ	ΑΤΤΙΚΗ	Σύνολο
Πρωτόκολλα μηνύσεων για Αγροτικά ανομήματα	3011	307	350	747	786	1835	121	7157
Εξωδικαστικοί συμβιβασμοί σε αγροτικά αδικήματα	2250	71	789	2769	2424	618	182	9103
Σύνολο ανα Α/Δ	5261	378	1139	3516	3210	2453	303	16260
Ποσοστό	32%	2%	7%	22%	20%	15%	2%	100%

Οι μεταφερόμενες αρμοδιότητες προβλέπονται στις παρ. 1 και 2γ αρθρ. 3 Ν. 3585/2007 και αφορούν μεταξύ άλλων

- ✓ στην πρόληψη και καταστολή των αξιόποινων πράξεων που αφορούν στο αγροτικό περιβάλλον,
- ✓ στην εκτίμηση αγροζημιών,
- ✓ στην έκδοση αγρονομικών διατάξεων,
- ✓ δίωξη παραβατών και
- ✓ στην αστυνόμευση στις αγροτικές εκτάσεις, για την εφαρμογή των διατάξεων σχετικά με υλοτόμηση, εκχέρσωση κ.α.

Κάθε προληπτική ή κατασταλτική ενέργεια που εκδηλώνεται στα πλαίσια των αρμοδιοτήτων του προσωπικού αποσκοπεί στην αποτροπή και στη βεβαίωση, των αγροτικών αδικημάτων που λαμβάνουν χώρα στο αγροτικό περιβάλλον.

Όπου η Υπηρεσία έχει την αρμοδιότητα επιλαμβάνεται της υπόθεσης και συντάσσει εκθέσεις και έγγραφα δικογραφίας. Επίσης σε περιπτώσεις πλημμελημάτων ενημερώνει άμεσα την Εισαγγελική Αρχή σύμφωνα με τις διατάξεις του Κ.Π.Δ.

Οι προσπάθειες επίλυσης αστικών διαφορών που αφορούν αγροτικά κτήματα ανήκει στις αρμοδιότητες της Υπηρεσίας. Κατά κύριο λόγο παράπονα σε υποθέσεις αγροτικών ακινήτων καθώς και παρεμβάσεων σε όρια ομόρων ιδιοκτησιών ή καλλιεργειών αποτελούν αστικές διαφορές. Επίσης τέτοιες διαφορές είναι η διαπίστωση των φθορών και παράλληλα η αποζημίωση. Η έγκαιρη καταγραφή της βλάβης, η προσέγγιση της αλήθειας και η επαναφορά στην αρχική κατάσταση είναι τις περισσότερες φορές η αξίωση του παραπονούμενου από την κατά τόπον αρμόδια Υπηρεσία.

Η αμεσότητα, η αντικειμενικότητα, η αμεροληψία και η σφαιρική αμφίπλευρη ενημέρωση σε κάθε περίπτωση, θεμελιώνουν την ορθολογική προσέγγιση για την κατανόηση και την προσπάθεια συμβιβασμού των διαφορών. Όπου η αμεσότητα γίνεται με αυτοψία στο χώρο της διαφοράς, σε αυτή πρέπει να παρίστανται έμπειρος υπάλληλος και οι ενδιαφερόμενοι ή οι νόμιμοι εκπρόσωποί τους.

Η εξάντληση κάθε προσπάθειας για εξώδικη και αμοιβαία αποδεκτή λύση, θεωρείται επιβεβλημένη (άρθρο 3 παρ. 1β του Ν. 3585/2007).

Η πλήρης καταγραφή της παρούσας κατάστασης στην αυτοψία και η οποιαδήποτε τυπική (π.χ. ιδιωτικό συμφωνητικό) ή άτυπη (προφορική) συμφωνία καταγράφονται στα βιβλία της Υπηρεσίας και τηρούνται στο αρχείο της.

Διάγραμμα Νο Δ4α. Τρόπος επίλυσης αγροτικών ανομημάτων

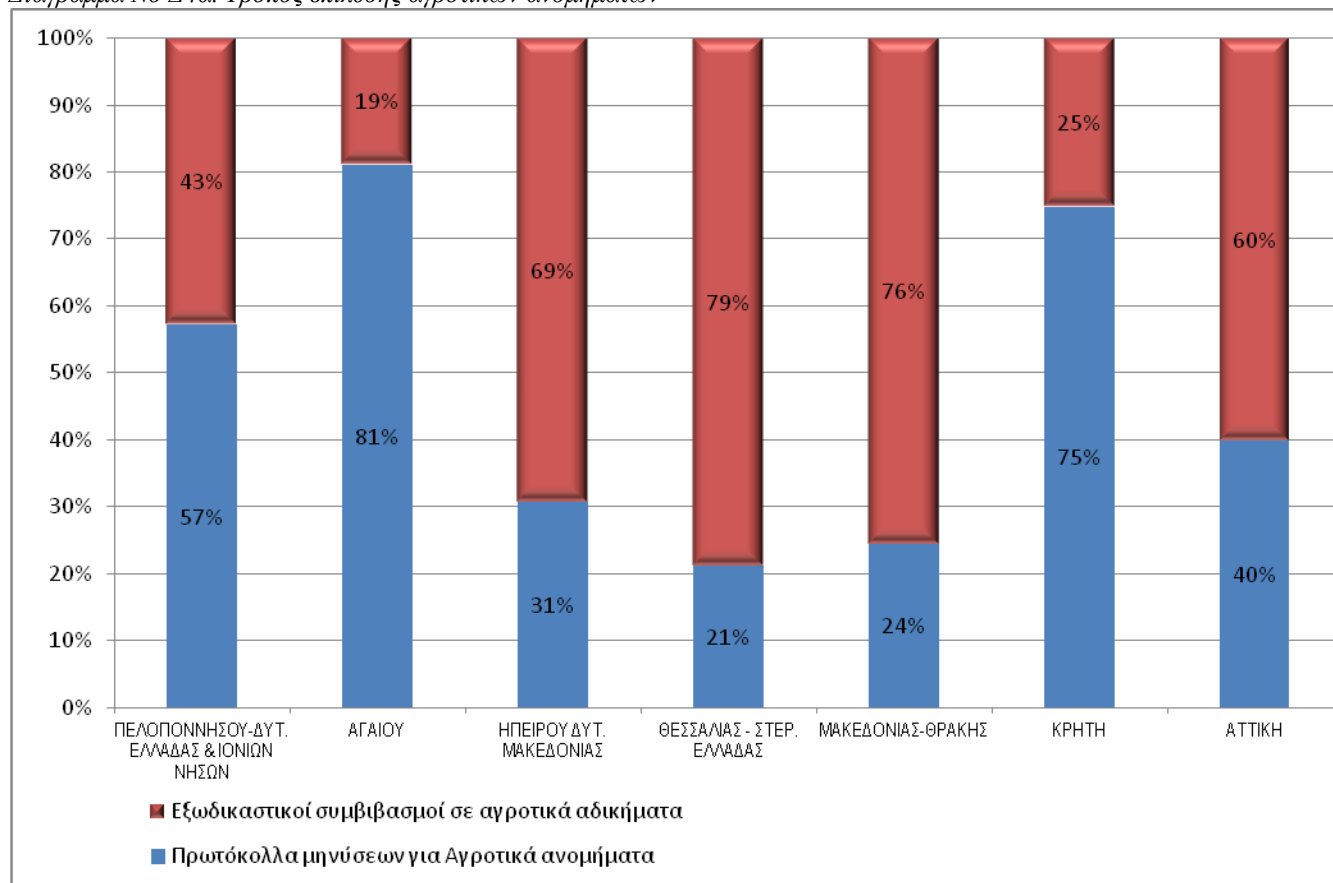

Σύμφωνα με τον πίνακα Νο Δ4 φαίνεται ότι στην Α/Α Πελοποννήσου-Δυτικής Ελλάδας & Ιονίων νήσων γίνονται τα περισσότερα αγροτικά ανομήματα (32%) στο σύνολο των αγροτικών ανομημάτων στην επικράτεια, ενώ οι περισσότεροι εξωδικαστικοί συμβιβασμοί γίνονται στην Α/Δ Θεσσαλίας-Στερεάς Ελλάδας σε ποσοστό 79% (Διάγραμμα Νο Δ4α)

Με τον τρόπο αυτό, ενισχύθηκε το υλωρικό προσωπικό των δασικών υπηρεσιών αφού πλέον οι τέως αγροφύλακες και οι παλαιοί δασοφύλακες εκτελούν τόσο τα καθήκοντά της αγροτικής ασφάλειας όσο και τα αντίστοιχα της δασοπροστασίας.

Οι δασικές, όμως, υπηρεσίες ανέλαβαν μία επιπλέον αρμοδιότητα, η οποία σε πολλές των περιπτώσεων απαιτεί μεγάλη απασχόληση του προσωπικού και αυξημένες δαπάνες για μετακίνησή του στην ύπαιθρο. Ο αριθμός των αγροτικών ανομημάτων και των συμβιβασμών είναι σημαντικός.

Η κατανομή του προσωπικού της τέως αγροφυλακής στις δασικές υπηρεσίες, όπως προαναφέρθηκε, δεν έγινε ορθολογικά ανάλογα με τις ανάγκες αλλά σύμφωνα με τη σχετική ρύθμιση του Ν. 3839/11, που προέβλεπε ότι, το προσωπικό αυτό θα τοποθετηθεί στην πλησιέστερη προς την κατοικία του υπηρεσία.

Δ.5 Ως προς την παραγωγική διαδικασία (Εκμετάλλευση-Έσοδα)

Νομοθετικά η εκμετάλλευση των δασών ρυθμίζεται με τα άρθρα 134-138 του ΝΔ 86/1969 και το ΠΔ 963/1979 "Περί εκπονήσεως δια δημοπρασίας των, εκ της δι' απευθείας υπό του Κράτους εκμεταλλεύσεως των Δημοσίων Δασών, παραγομένων δασικών προϊόντων". Σημαντικές ρυθμίσεις στην εκμετάλλευση των δασών έγιναν με το Ν. 1541/1985 "Περί της διαδικασίας παραχώρησης της εκμετάλλευσης, συντήρησης και βελτίωσης των δασών" και το Π.Δ. 126/1986, που εκδόθηκε κατ' εφαρμογή του, με το οποίο παραχωρείται στους Δασικούς Συνεταιρισμούς (Δ.Σ.) χωρίς

μίσθωμα η εκμετάλλευση, συντήρηση και βελτίωση των δασών που ανήκουν στο Δημόσιο και στα νομικά πρόσωπα του δημόσιου τομέα.

Η δασική νομοθεσία Ν.Δ. 86/1969 περιέχει ρυθμίσεις, κυρίως για την παραγωγή ξύλου αλλά και για άλλα προϊόντα και υπηρεσίες του δάσους, όπως: δαφνόφυλλα, άνθη φιλύρας, κώνοι Πεύκης, χριστουγεννιάτικα δέντρα, παραγωγή μελιού, Θήρα και ρητίνη. Οι εργασίες Διαχείρισης απαιτούν πολύωρες εργασίες υπαίθρου, επαναλαμβανόμενες σε τακτά χρονικά διαστήματα (ανάλογα και με τις κλιματικές συνθήκες) οι οποίες δεν σχετίζονται με ροή εισερχομένων εγγράφων, αλλά επιβάλλονται για τη σωστή διαχείριση-καλλιέργεια των δασών. Συγκεκριμένα για κάθε υλοτομία, πρέπει να γίνει εγκατάσταση υλοτόμων, επίβλεψη υλοτομίας, καταμέτρηση των δασικών προϊόντων (εξέλιξη) και τελική επιθεώρηση της Υλοτομίας η οποία μπορεί να περιλαμβάνει και πιθανές μηνύσεις στους υλοτομούντες για μη καλή εκτέλεση των εργασιών.

Η ορθολογική διαχείριση των δασών αποτελεί θεμελιώδη δασοπονική αξίωση και εκφράζει την, βάσει σχεδίου, καθολική οικονομική και τεχνική οργάνωση της δασοπονίας, στο πλαίσιο των αιφορικών αξιώσεων, ώστε να εκπληρώνονται οι δασοπονικοί (δασοοικονομικοί) σκοποί.

Η εκμετάλλευση των υπό διαχείριση δασών της χώρας προβλέπεται από τις διατάξεις του Ν.Δ. 86/69 και του από 19-11-1928 Π.Δ. Τα δημόσια δάση εκμεταλλεύονται:

1. Με αυτεπιστασία από τις κατά τύπους Δασικές Υπηρεσίες, σύμφωνα με το άρθρο 137 του Ν.Δ. 86/69. Με τον τρόπο αυτό, το Δημόσιο αναθέτει σε δασικούς συνεταιρισμούς κατ' αποκοπή την παραγωγή των δασικών προϊόντων και εν συνεχεία διαθέτει τα προϊόντα στο εμπόριο.
2. Με παραχώρηση της εκμετάλλευσης στους Δασικούς Συνεταιρισμούς, σύμφωνα με τις διατάξεις του Ν.2169/93 και του Π.Δ. 126/86. Με τον τρόπο αυτό οι δασικοί Συνεταιρισμοί παράγουν και διαθέτουν τα προϊόντα μόνοι τους, καταβάλλοντας ποσοστά επί των τιμών πώλησης των δασικών προϊόντων υπέρ του Κ.Τ.Γ.Κ & Δασών και Ο.Τ.Α.
3. Με μίσθωση του λήμματος απ' ευθείας στους Δασικούς Συνεταιρισμούς, σύμφωνα με το άρθρο 134 του Ν.Δ. 86/69 ή κατόπιν δημοπρασίας σε ενδιαφερομένους μισθωτές (άρθ. 120 Ν.Δ. 86/69, άρθ. 83-124 του Π.Δ. 19-11-28) Κατ' αυτόν τον τρόπο ο μισθωτής υλοτόμος παράγει και διαθέτει τα προϊόντα μόνος του, καταβάλλοντας υπέρ του Κ.Τ.Γ.Κ & Δασών το μίσθωμα που συμφωνήθηκε ή επιτεύχθηκε στη δημοπρασία.

Η αρμοδιότητα διαχείρισης των δημοσίων δασών ανήκει στη ΕΓΔ, ενώ των μη δημοσίων στους εκάστοτε φορείς. Η διαχείριση πραγματοποιείται με βάση διαχειριστικές μελέτες δεκαετούς ισχύος, οι οποίες συντάσσονται σύμφωνα με τις ισχύουσες προδιαγραφές. Οι διαχειριστικές μελέτες των δημοσίων δασών εκπονούνται είτε από δασολόγους των δασαρχείων είτε από ιδιώτες δασολόγους κατόπιν σχετικού διαγωνισμού, ενώ των μη δημοσίων από δασολόγους ελεύθερους επαγγελματίες και εγκρίνονται από τη Δασική Υπηρεσία.

Η διάθεση στην αγορά της ξυλείας που παράγεται από τα δημόσια δάση με το σύστημα της αυτεπιστασίας, γίνεται από τα δασαρχεία με δημοπρασία ή με ειδικές απευθείας συμφωνίες, εφόσον πρόκειται για τη κάλυψη δημοσίων αναγκών. Στις άλλες περιπτώσεις η διάθεση γίνεται από τους ίδιους τους συνεταιρισμούς. Στην περίπτωση των μη δημοσίων δασών η παραγόμενη ξυλεία διατίθεται στην αγορά από τους φορείς της.

Η εκμετάλλευση των δημοσίων δασών γίνεται με τα εξής συστήματα:

- Για την περίοδο 1993-1996 η εκμετάλλευση των δημοσίων δασών (παραγωγή δασικών προϊόντων) έγινε κατά 43% με το σύστημα της αυτεπιστασίας, 15% με μίσθωση και 42% με παραχώρηση στους Δασικούς Συνεταιρισμούς, ενώ την διετία 2012-2013 η παραγωγή από τα δημόσια δάση έγινε κατά 66,05% με παραχώρηση στους Δασικούς Συνεταιρισμούς (Π.Δ. 126/1986), το 21,62% με μίσθωση λήμματος και με ΚΕΔ το 11,16% όπως φαίνεται και στο Διαγρ. Νο2 και τον Πιν. Νο 4.

Διαγρ. Νο 2 Μέσο ποσοστό παραγωγής ανα σύστημα εκμετάλλευσης των δημοσίων δασών των ετών 2012-2013

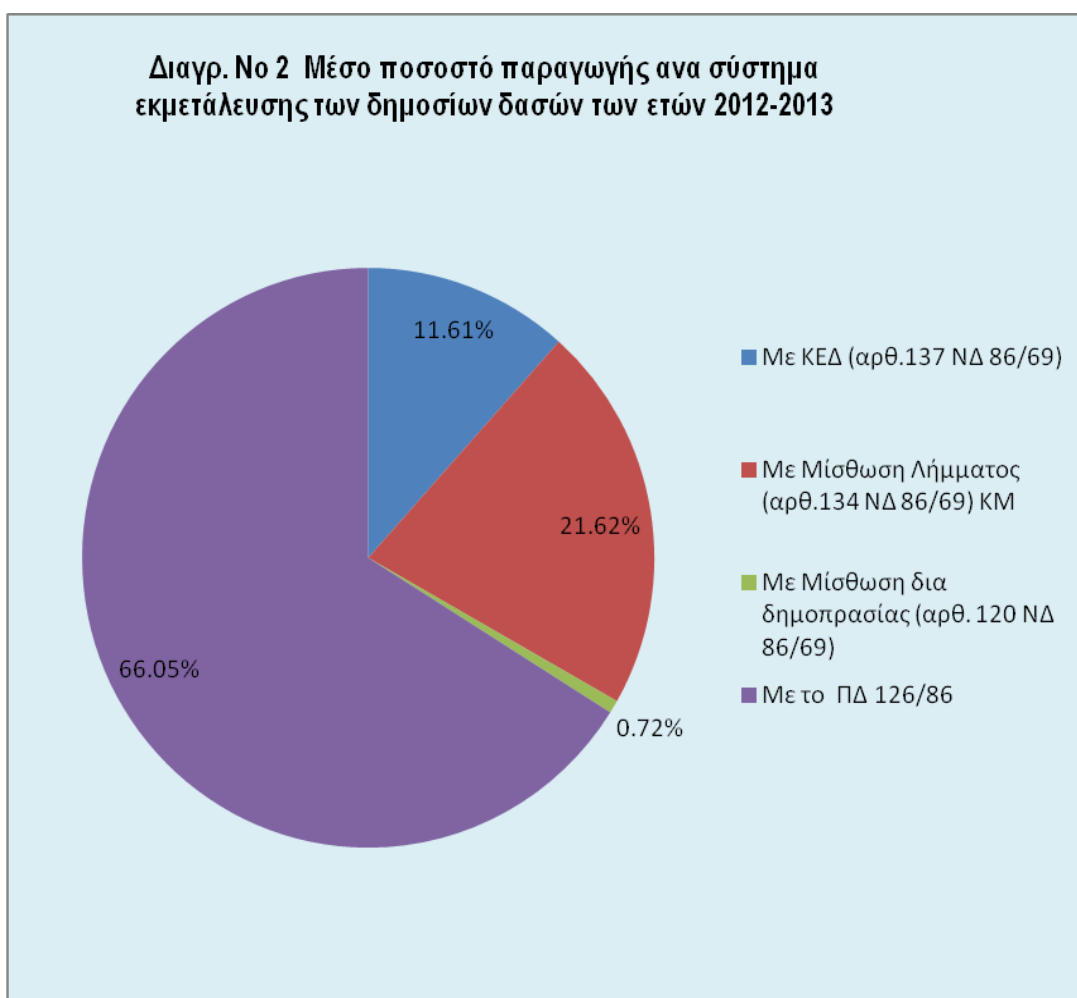

Τα μη δημόσια δάση αποτελούν το 36% περίπου των ελληνικών δασών. Από άποψη σύνθεσης και παραγωγικής ικανότητας τα δάση αυτά δεν υστερούν καθόλου έναντι αυτών του δημοσίου και αντιθέτως πάρα πολλά υπερτερούν.

Τα μη δημόσια δάση, κάθε ιδιαίτερης ιδιοκτησιακής μορφής, εκμεταλλεύονται είτε απ' ευθείας από τους ιδιοκτήτες, είτε από μισθωτές (Εικ. 2). Σε κάθε περίπτωση όμως, το κράτος ασκεί μέσω της Δασικής Υπηρεσίας δασοπολιτική και δασοτεχνική επιτήρηση και εποπτεία, που είναι κατοχυρωμένες από τη δασική νομοθεσία.

Στη μη δημόσια δασοπονία η Δασική Υπηρεσία εγκρίνει τις διαχειριστικές μελέτες, διενεργεί τις προσημάνσεις, παρακολουθεί τις υλοτομίες, ελέγχει και ογκομετρεί την ξυλεία, εκδίδει άδειες μεταφοράς, προμηθεύει τους ιδιώτες δασοκτήμονες με φυτευτικό υλικό και ασκεί κάθε είδους προστασία στα δάση και επιχορηγεί τους δασοκτήμονες (Πηγή Κριτήρια και Δείκτες Αειφορικής Διαχείρισης των Δασών της Ελλάδας, 2000).

Δ.5.α Θηραματικός πλούτος

Ξεχωριστή περίπτωση αποτελεί η διαχείριση του θηραματικού πλούτου που πραγματοποιείται από τη Δ/ση Αισθητικών Δασών, Δρυμών και Θήρας της ΕΓΔ σε συνεργασία με την Κυνηγετική Συνομοσπονδία Ελλάδος (Κ.Σ.Ε.). Η αειφορία στη διαχείριση αυτού του πλούτου επιτυγχάνεται με την ορθολογική άσκηση της Θήρας κατά χώρο, χρόνο και τρόπο, ώστε να εξασφαλίζεται η διατήρηση και η αύξηση του αριθμού των θηραμάτων. Τα μέτρα που παίρνονται για αυτό το σκοπό είναι ο ετήσιος καθορισμός της κυνηγετικής περιόδου, οι απαγορεύσεις κυνηγίου σπανίων απειλούμενων ειδών, ο περιορισμός του αριθμού θηρεύσιμων ζώων και πτηνών ανά έξοδο, η ίδρυση καταφυγίων θηραμάτων, ελεγχόμενων κυνηγετικών περιοχών και εκτροφείων θηραμάτων καθώς και ο εμπλουτισμός των περιοχών με ενδημικά θηράματα.

Η Κ.Σ.Ε. αποτελείται από 7 Κυνηγετικές Ομοσπονδίες και 237 Κυνηγετικούς Συλλόγους που συνεργάζονται με το Υπουργείο ΠΕΚΑ και τελούν υπό τον έλεγχο και την εποπτεία του. Κύριος σκοπός τους είναι, η συνεργασία με την Πολιτεία, η προστασία, διατήρηση, ανάπτυξη και ορθολογική διαχείριση του θηραματικού πλούτου και γενικότερα η προστασία του περιβάλλοντος. Τα έσοδα των κυνηγετικών συλλόγων, που προέρχονται από τις ετήσιες συνδρομές των μελών τους, διατίθενται κατά το ήμισυ για φιλοθηραματικούς σκοπούς

Δ.5.β Χρηματοδοτικά όργανα / Πλαίσιο οικονομικής πολιτικής

Τα έσοδα από τη πώληση των δασικών προϊόντων περιέχονται στο Πράσινο Ταμείο, με σκοπό να επενδυθούν για την ανάπτυξη της δασοπονίας.

Τα έσοδα που παρήχθησαν το 1996 (Πηγή Κριτήρια και Δείκτες Αειφορικής Διαχείρισης των Δασών της Ελλάδας, 2000) από τα δημόσια δάση μέσω της διάθεσης της στρογγύλης ξυλείας και των καυσόξυλων με τα τρία συστήματα εκμετάλλευσης, ανήλθαν σε 8 δις δρχ. (23.481.068,39 €), ενώ ο μέσος όρος των 2012-2013 από τα δημόσια δάση ανήλθε σε 8.840.896,72 €. Τα έσοδα για το 1996 από την έκδοση 252.524 αδειών Θήρας ανήλθαν το 1996 σε 2,4 δις δραχμές (7.044.320,52 €), ο αντίστοιχος μέσος όρος των ετών 2012-2013 από την έκδοση 195.901 αδειών Θήρας ανήλθε σε 4.939.432,35 €

Πίνακας Νο Δ5.β Μέσος όρος εσόδων των Δασικών Υπηρεσιών ανά Α/Δ

Αποκεντρωμένες Διοικήσεις	Μέσος όρος των ετήσιων συνολικών εσόδων των ετών 2012-2013 ν	σύνολο ξυλείας σε m ³	διάθεση καυσόξυλων χκμ	Άδειες θήρας που εκδόθηκαν (τοπικές, περ/κες, γενικές)	Έσοδα από άδειες θήρας
ΜΑΚΕΔΟΝΙΑ ΘΡΑΚΗ	6,578,257.35 €	638,776.36	166,087.15	34,079.00	1,041,678.46 €
ΘΕΣΣΑΛΙΑ-ΣΤΕΡΕΑ	4,252,558.63 €	294,905.68	149,288.80	47,976.00	1,648,634.29 €
ΑΤΤΙΚΗ	463,814.04 €	0.00	3,119.45	17,059.00	419,699.50 €
ΗΠΕΙΡΟΣ-ΔΥΤΙΚΗ ΜΑΚΕΔΟΝΙΑ	2,196,794.05 €	270,713.88	221,376.31	21,693.00	420,459.30 €
ΑΙΓΑΙΟΥ	561,683.90 €	4,399.04	8,350.94	17,344.00	282,213.00 €
ΚΡΗΤΗ	2.006.152,94 €	0.00	7,714.00	17,583.00	464,052.00 €
ΠΕΛΟΠΟΝΝΗΣΟΥ-ΔΥΤΙΚΗΣ ΕΛΛΑΔΑΣ & ΙΟΝΙΩΝ ΝΗΣΩΝ	1,173,277.41 €	58,690.19	45,494.37	40,167.00	662,695.80 €
Σύνολο	16,101,668.32 €	1,323,652.55	601,431.01	195,901.00	4,939,432.35



Διάγραμμα Νο Δ5.βα. Κατανομή εσόδων ανα Α/Διοίκηση

Από τον παραπάνω πίνακα προκύπτει ότι το 38,17% των συνολικών εσόδων προέρχεται από την Αποκεντρωμένη Διοίκηση Μακεδονίας-Θράκης, ακολουθεί η Α/Διοίκηση Θεσσαλίας-Στερεάς Ελλάδας με 24,68% και η Α/Διοίκηση Ηπείρου-Δυτικής Μακεδονίας με 12,75%, η Κρήτη με 11,64%, η Α/Δ Πελοποννήσου-Δυτικής Ελλάδας & Ιονίων νήσων με 6,81%, του Αιγαίου με 3,26% και τέλος της Αττικής με 2,69%.

Δ. 5.γ Παραγωγικό Δυναμικό

Σύμφωνα με την Εθνική Απογραφή Δασών, η έκταση που καλύπτουν τα δάση στην Ελλάδα ανέρχεται 6.513.068 Ha ή 57,2% της περιοχής που απογράφηκε και 49,3% της συνολικής έκτασης της χώρας. Από αυτά, τα δάση (βιομηχανικά δάση) που παράγουν ξυλώδη προϊόντα καλύπτουν έκταση 3.359.186 Ha, ενώ τα θαμνώδη δάση, των οποίων η κύρια χρήση είναι η βοσκή, η παραγωγή καυσοξύλων και η προστασία των υδρολογικών λεκανών απ' τη διάβρωση και καλύπτουν 3.153.882 Ha. Ο συνολικός όγκος των ιστάμενων δασικών δένδρων για όλη την χώρα ανέρχεται σε 130.420.326 κυβικά μέτρα, από το οποίο το 51% περίπου διαχειρίζεται από τις Αποκεντρωμένες Διοικήσεις Μακεδονίας-Θράκης και Ηπείρου Δυτικής Μακεδονίας (Διαγρ. Νο 4)

Διάγραμμα Νο Δ.5.γ. Κατανομή ιστάμενου ξυλαποθέματος ανα Α/Διοίκηση

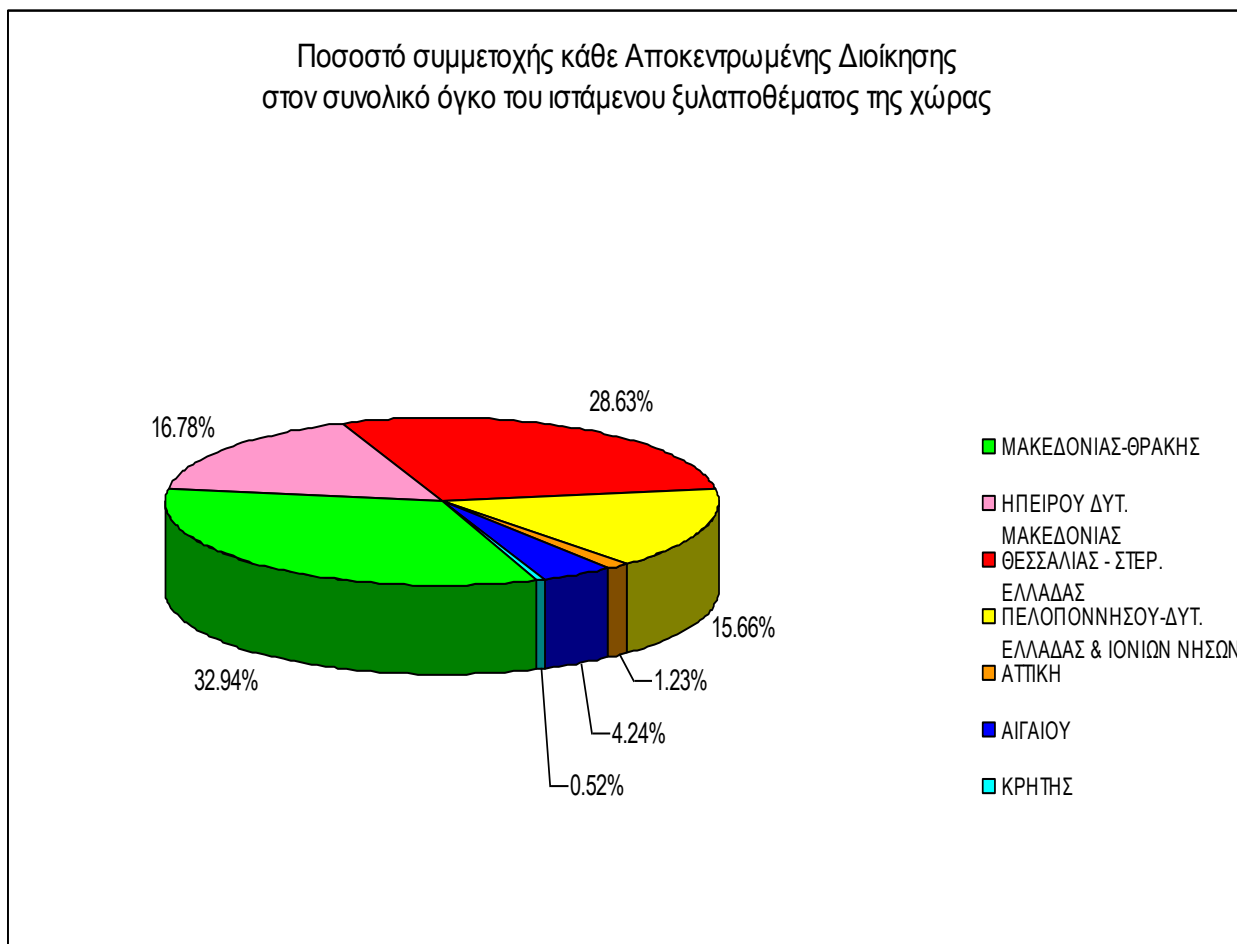

Διάγραμμα Νο Δ5.γα. Διαχρονική παραγωγή ξύλου (πηγή Δ/νση Ανάπτυξης Δασικών Πόρων)

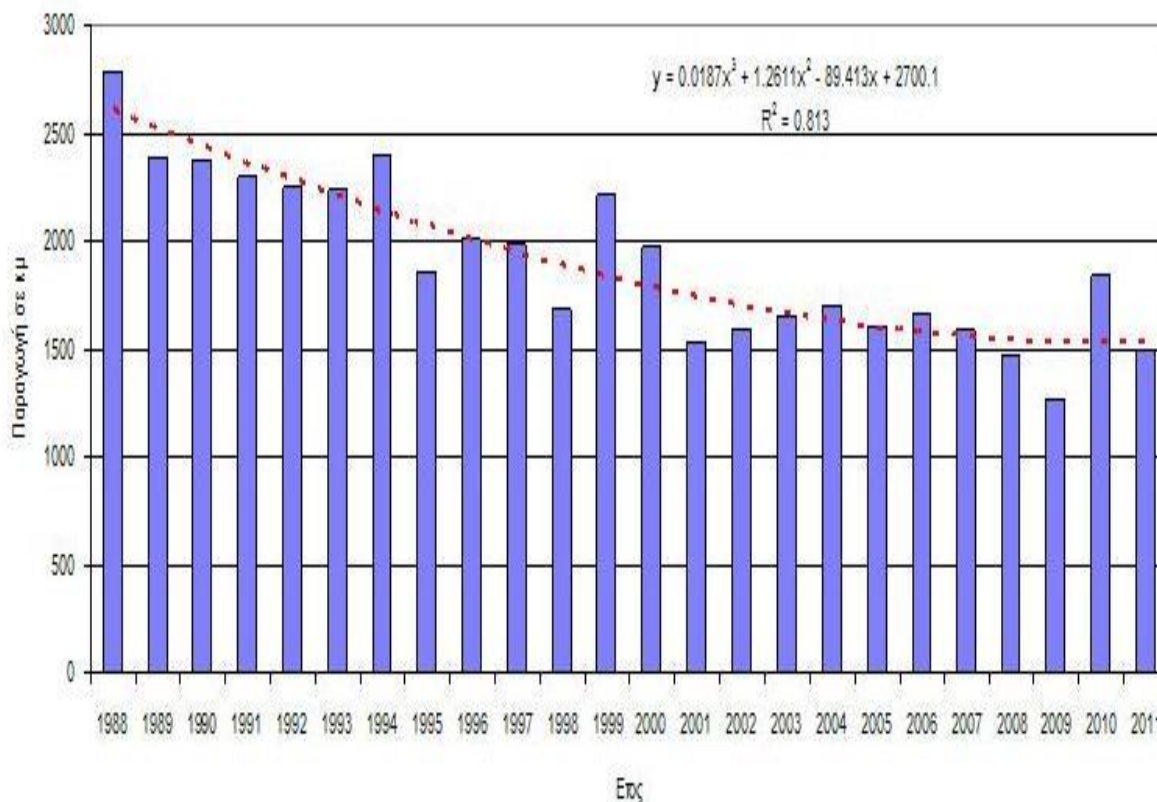

Από την ανάλυση των στοιχείων του διαγράμματος Νο Δ5.γ α προκύπτουν τα εξής:

1. Η παραγωγή ξυλείας βαίνει συνεχώς μειούμενη με μικρές κατ' έτος διακυμάνσεις.
2. Η τάση μείωσης συνεχίστηκε με εντονότερο ρυθμό μετά το 2001. Η παραγόμενη ξυλεία από τα Ελληνικά δάση αντιπροσώπευσε το 50 έως 60% της παραγωγής του 1988.
3. Η παραχθείσα ξυλεία το 2011 αντιστοιχούσε μόλις στο 53,6% της παραγωγής του 1988 και μικρότερη κατά 22% του μέσου όρου των ετών 1988-2011.

Πιν. Δ5.1 Παραγωγή ξυλείας ανά Α/Δ

Τρόποι εκμετάλλευσης δασών	Αποκεντρωμένες Διοικήσεις							Γενικό Σύνολο
	ΜΑΚΕΔΟΝΙΑ ΘΡΑΚΗ	ΘΕΣΣΑΛΙΑ- ΣΤΕΡΕΑ	ΑΤΤΙΚΗ	ΗΠΕΙΡΟΣ-ΔΥΤΙΚΗ ΜΑΚΕΔΟΝΙΑ	ΑΙΓΑΙΟΥ	ΚΡΗΤΗ	ΠΕΛΟΠΟΝΝΗΣΟΥ- ΔΥΤΙΚΗΣ ΕΛΛΑΔΑΣ & ΙΟΝΙΩΝ ΝΗΣΩΝ	
Με ΚΕΔ (αρθ.137 ΝΔ 86/69)	42,755.25	8,372.99	0.00	24,051.55	4,289.82	0.00	5,301.64	84,771.25
Με Μίσθωση Λήμματος (αρθ.134 ΝΔ 86/69) ΚΜ	104,725.16	28,894.76	0.00	16,858.30	0.00	0.00	18,288.51	168,766.73
Με Μίσθωση δια δημοπρασίας (αρθ. 120 ΝΔ 86/69)	3,092.33	1,123.07	0.00	232.00	109.22	0.00	44.32	4,600.94
Με το ΠΔ 126/86	347,674.62	59,097.19	0.00	112,284.58	0.00	0.00	13,531.61	532,588.00
σύνολο από δημόσια δάση	498,247.36	97,488.00	0.00	153,426.43	4,399.04	0.00	37,166.08	790,726.91
ΠΑΡΑΓΩΓΗ ΑΠΟ ΜΗ ΔΗΜΟΣΙΑ ΔΑΣΗ ΚΜ	140,529.00	197,417.68	0.00	117,287.45	0.00	0.00	21,524.11	476,758.24
συνολο	638,776.36	294,905.68	0.00	270,713.88	4,399.04	0.00	58,690.19	1,267,485.15

Πιν. Δ5.2 Πηγές εσόδων ανα Α/Δ

Πηγές εσόδων	ΜΑΚΕΔΟΝΙΑ ΘΡΑΚΗ	ΘΕΣΣΑΛΙΑ- ΣΤΕΡΕΑ	ΑΤΤΙΚΗ	ΗΠΕΙΡΟΣ-ΔΥΤΙΚΗ ΜΑΚΕΔΟΝΙΑ	ΑΙΓΑΙΟΥ	ΚΡΗΤΗ	ΠΕΛΟΠΟΝΝΗΣΟΥ- ΔΥΤΙΚΗΣ ΕΛΛΑΔΑΣ & ΙΟΝΙΩΝ ΝΗΣΩΝ	Γενικό Σύνολο
ΠΡΟΓΡΑΜΜΑ CITES	0,00	0,00 €	0,00 €	52.040,00 €	0,00 €		0,00 €	52.040,00 €
Προγράμματα με απευθείας χρηματοδότηση από την Ε.Υ	262.100,00 €	102.950,85 €	0,00 €	0,00 €	0,00 €	93.290,00 €	31.096,67 €	489.437,52 €
Δημοπρασίες Προϊόντων ΚΕΔ	568.107,78 €	98.457,55 €	0,00 €	187.897,97 €	0,00 €	0,00 €	62.632,66 €	917.095,95 €
Διαθέσεις Καυσοξύλων για ατομικές ανάγκες	1.385.903,50 €	655.769,07 €	82,25 €	752.818,32 €	0,00 €	1.485,58 €	251.434,63 €	3.047.493,35 €
Μισθώματα	1.346.318,40 €	358.321,93 €	0,00 €	207.867,79 €	0,00 €	0,00 €	69.289,26 €	1.981.797,37 €
Από ΑΔΣ (ΠΔ 126/86)	1.171.767,44 €	557.796,25 €	0,00 €	451.785,75 €	0,00 €	0,00 €	150.595,25 €	2.331.944,69 €
Δασικός φόρος	6,50 €	60.289,93 €	0,00 €	12.831,41 €	0,00 €	0,00 €	0,00 €	73.127,84 €
Άδειες θήρας	1.041.678,46 €	1.648.634,29 €	419.699,50 €	420.459,30 €	282.213,00 €	464.052,00 €	388.908,10 €	4.665.644,64 €
Λοιπές Περιπτώσεις	802.375,27 €	770.338,77 €	44.032,29 €	111.093,53 €	279.470,90 €	1.447.325,36 €	235.673,26 €	2.559.439,38 €
Σύνολο	6.578.257,35 €	4.252.558,63 €	463.814,04 €	2.196.794,05 €	561.683,90 €	2.006.152,94 €	1.189.629,83 €	16.118.020,73 €

Πιν. Δ5.3 Επιπλέον στοιχεία διαχείρισης ανά Α/Δ

	ΜΑΚΕΔΟΝΙΑ ΘΡΑΚΗ	ΘΕΣΣΑΛΙΑ- ΣΤΕΡΕΑ	ΑΤΤΙΚΗ	ΗΠΕΙΡΟΣ- ΔΥΤΙΚΗ ΜΑΚΕΔΟΝΙΑ	ΑΙΓΑΙΟΥ	ΚΡΗΤΗ	ΠΕΛΟΠΟΝΝΗΣΟΥ- ΔΥΤΙΚΗΣ ΕΛΛΑΔΑΣ & ΙΟΝΙΩΝ ΝΗΣΩΝ	Γενικό Σύνολο
<i>ρητινη κιλα</i>	0.00	3,053,380.00	0.00	0.00				3,053,380.00
<i>ξυλάνθρακες σε κιλα</i>	0.00	250,870.00	0.00	0.00				250,870.00
<i>Διαχειριστικές μελέτες που συντάχθηκαν</i>	18.00	40.00	1.00	8.00	1.00	0.00	3.00	71.00
<i>Διαχειριστικές μελέτες που εγκρίθηκαν</i>	74.00	51.00	0.00	12.00	0.00	0.00	4.00	141.00
<i>Πίνακες υλοτομίας που συντάχθηκαν</i>	12.00	67.00	2.00	14.00	0.00	0.00	5.00	100.00
<i>Πίνακες υλοτομίας που εγκρίθηκαν</i>	55.00	70.00	2.00	15.00	0.00	0.00	5.00	147.00
<i>Άδειες υλοτομίας που εγκρίθηκαν</i>	4,096.00	6,182.00	581.00	5,200.00	1,719.00	1,422.00	2,780.33	21,980.33
<i>Αιτήσεις για έγκριση αδειών υλοτομίας αγροκτηματα</i>		19,579.00	0.00	3,596.00			3,596.00	26,771.00
<i>Διάθεση καυσόξυλων για κάλυψη ατομικών αναγκών ΧΚΜ</i>	166,087.15	149,288.80	3,119.00	221,376.31	8,350.94	7,714.00	45,494.37	601,430.56
<i>Παραγωγή καλλωπιστικών δασικών ειδών</i>		4,285.00	0.00					4,285.00
<i>Υλοποίηση Ευρωπαϊκών Προγραμμάτων Δάσωσης Γεωργικών Γαιών</i>	10,341.00	6,940.00	0.00	7,445.50	8.00	175.00	2,752.00	27,661.50

Πιν. Δ5.4 Μέση παραγωγή ξύλου και έκδοση αδειών θήρας των ετών 2012-2013 της Α/Δ Πελοποννήσου ανα Δασαρχείο

ΑΠΟΚΕΝΤΡΩΜΕΝΗ ΔΙΟΙΚΗΣΗ	ΝΟΜΟΣ	Δ/νσεις Δασών	ΔΑΣΑΡΧΕΙΟ ή Δ/ΝΣΗ ΔΑΣΩΝ ΑΝΕΥ ΔΑΣΑΡΧΕΙΟΥ	Με ΚΕΔ (αρθ.137 ΝΔ 86/69)	Με Μίσθωση Λήμματος (αρθ.134 ΝΔ 86/69) ΚΜ	Με Μίσθωση δια δημοπρασίας (αρθ. 120 ΝΔ 86/69)	Με το ΠΔ 126/86	ΠΑΡΑΓΩΓΗ ΑΠΟ ΜΗ ΔΗΜΟΣΙΑ ΔΑΣΗ ΚΜ	Σύνολο m ³	Διάθεση καυσόξυλων για κάλυψη ατομικών αναγκών ΧΚΜ	Άδειες θήρας που εκδόθηκαν	
ΠΕΛΟΠΟΝΝΗΣΟΥ- ΔΥΤ. ΕΛΛΑΔΑΣ & ΙΟΝΙΩΝ ΝΗΣΩΝ	Κερκύρας		Κερκύρας	0.00	0.00	0.00	0.00	0.00	0.00	0.00	3533	
	Λευκάδας		Λευκάδας	0.00	0.00	0.00	0.00	0.00	0.00	0.00	448	
	Κεφ/νίας		Κεφαλληνίας	0.00	0.00	0.00	0.00	0.00	0.00	0.00		
	Ζακύνθου		Ζακύνθου	0.00	0.00	0.00	0.00	0.00	0.00	0.00	2100	
	Αχαΐας	Δ/νση Δασών Αχαΐας	Πατρών							0.00		
			Αιγίου		0.00	750.00	0.00	0.00	0.00	750.00	6,526.80	1638
			Καλαβρύτων		0.00	0.00	0.00	0.00	0.00	0.00	0.00	1165
	Αιτωλ/νίας	Δ/νση Δασών Αιτωλ/νίας	Μεσολογγίου		2,747.64	836.50	0.00	0.00	411.21	3,995.36	2,205.00	1777
			Ναυπάκτου		0.00	2,724.00	44.32	0.00	2,487.86	5,256.18	0.00	969
			Αγρινίου									
	Ηλείας	Δ/νση Δασών Ηλείας	Αμφιλοχίας		2,554.00	5,298.68	0.00	0.00	0.00	7,852.68	2,555.00	1032
			Πύργου		0.00	0.00	0.00	0.00	0.00	0.00	1,590.00	2378
			Αμαλιάδας		0.00	0.00	0.00	0.00	2,457.73	2,457.73	5,510.00	2004
	Αρκαδίας	Δ/νση Δασών Αρκαδίας	Ολυμπίας		0.00	2,200.00	0.00	0.00	1,570.11	3,770.11	2,049.96	1568
			Τριπόλεως									
			Βυτίνας		0.00	444.50	0.00	5,399.00	6,532.00	12,375.50	3,036.00	6698
	Κορινθίας	Δ/νση Δασών Κορινθίας	Κυνουρίας									
			Κορίνθου		0.00	1,296.40	0.00	360.43	978.47	2,635.29	16,696.00	3057
			Ξυλοκάστρου									
	Αργολίδας		Αργολίδας	0.00	0.00	0.00	0.00	0.00	0.00	1,250.00	4405	
	Μεσσηνίας	Δ/νση Δασών Μεσσηνίας	Καλαμάτας		0.00	4,699.93	0.00	0.00	175.00	4,874.93	910.10	5092
			Κυπαρισσίας		0.00	0.00	0.00	0.00	0.00	0.00	0.00	
	Λακωνίας	Δ/νση Δασών Λακωνίας	Σπάρτης		0.00	38.50	0.00	7,772.18	6,911.75	14,722.43	2,158.51	
Γυθείου				0.00	0.00	0.00	0.00	0.00	0.00	1,007.00	1393	
Μολάων				0.00	0.00	0.00	0.00	0.00	0.00	0.00	910	
Σύνολο				5,301.64	18,288.51	44.32	13,531.61	21,524.11	58,690.20	45,494.37	40,167.00	

Πιν. Δ5.5 Μέση παραγωγή ξύλου και έκδοση αδειών θήρας των ετών 2012-2013 της Α/Δ Αιγαίου ανα Δ/νση Δασών

ΑΠΟΚΕΝΤΡΩΜΕΝΗ ΔΙΟΙΚΗΣΗ	ΝΟΜΟΣ	Δ/νσεις Δασών	ΔΑΣΑΡΧΕΙΟ ή Δ/ΝΣΗ ΔΑΣΩΝ ΑΝΕΥ ΔΑΣΑΡΧΕΙΟΥ	Με ΚΕΔ (αρθ.137 ΝΔ 86/69)	Με Μίσθωση Λήμματος (αρθ.134 ΝΔ 86/69) ΚΜ	Με Μίσθωση δια δημοπρασίας (αρθ. 120 ΝΔ 86/69)	Με το ΠΔ 126/86	ΠΑΡΑΓΩΓΗ ΑΠΟ ΜΗ ΔΗΜΟΣΙΑ ΔΑΣΗ ΚΜ	Σύνολο m ³	Διάθεση καυσόξυλων για κάλυψη ατομικών αναγκών ΧΚΜ	Αδειες θήρας που εκδόθηκαν (τοπικές, περ/κες, γενικές)
ΑΙΓΑΙΟΥ	Λέσβου		Λέσβου	0.00	38.42	0.00	0.00	4,251.40	4,289.82	2,412.81	4,077.00
	Χίου		Χίου	0.00	0.00	0.00	0.00	0.00	0.00	3,620.63	3,270.00
	Σάμου		Σάμου	0.00	0.00	0.00	0.00	109.22	109.22	382.50	2,002.00
	Κυκλάδων		Κυκλάδων	0.00	0.00	0.00	0.00	0.00	0.00	0.00	4,577.00
	Δωδ/νήσου		Δωδεκανήσου	0.00	0.00	0.00	0.00	0.00	0.00	1,935.00	3,418.00
Σύνολο				0.00	38.42	0.00	0.00	4,360.62	4,399.04	8,350.94	17,344.00

Πιν. Δ5.6 Μέση παραγωγή ξύλου και έκδοση αδειών θήρας των ετών 2012-2013 της Α/Δ Κρήτης ανα Δ/νση Δασών

ΑΠΟΚΕΝΤΡΩΜΕΝΗ ΔΙΟΙΚΗΣΗ	ΝΟΜΟΣ	Δ/νσεις Δασών	ΔΑΣΑΡΧΕΙΟ ή Δ/ΝΣΗ ΔΑΣΩΝ ΑΝΕΥ ΔΑΣΑΡΧΕΙΟΥ	Με ΚΕΔ (αρθ.137 ΝΔ 86/69)	Με Μίσθωση Λήμματος (αρθ.134 ΝΔ 86/69) ΚΜ	Με Μίσθωση δια δημοπρασίας (αρθ. 120 ΝΔ 86/69)	Με το ΠΔ 126/86	ΠΑΡΑΓΩΓΗ ΑΠΟ ΜΗ ΔΗΜΟΣΙΑ ΔΑΣΗ ΚΜ	Σύνολο m ³	Διάθεση καυσόξυλων για κάλυψη ατομικών αναγκών ΧΚΜ	Αδειες θήρας που εκδόθηκαν
ΚΡΗΤΗΣ	Ηρακλείου		Ηρακλείου	0.00	0.00	0.00	0.00	0.00	0.00	0.00	8,653.00
	Ρεθύμνου		Ρεθύμνου	0.00	0.00	0.00	0.00	0.00	0.00	4,766.00	2,412.00
	Χανίων		Χανίων	0.00	0.00	0.00	0.00	0.00	0.00	2,748.00	375.00
	Λασιθίου		Λασιθίου	0.00	0.00	0.00	0.00	0.00	0.00	200.00	6143
Σύνολο			0.00	0.00	0.00	0.00	0.00	0.00	0.00	7,714.00	17,583.00

Πιν. Δ5.7 Μέση παραγωγή ξύλου και έκδοση αδειών θήρας των ετών 2012-2013 της Α/Δ Ηπείρου-Δυτ. Μακεδονίας ανα Δασαρχείο

ΑΠΟΚΕΝΤΡΩΜΕΝΗ ΔΙΟΙΚΗΣΗ	ΝΟΜΟΣ	Δ/νσεις Δασών	ΔΑΣΑΡΧΕΙΟ ή Δ/ΝΣΗ ΔΑΣΩΝ ΑΝΕΥ ΔΑΣΑΡΧΕΙΟΥ	Με ΚΕΔ (αρθ.137 ΝΔ 86/69)	Με Μίσθωση Λήμματος (αρθ.134 ΝΔ 86/69) ΚΜ	Με Μίσθωση δια δημοπρασίας (αρθ. 120 ΝΔ 86/69)	Με το ΠΔ 126/86	ΠΑΡΑΓΩΓΗ ΑΠΟ ΜΗ ΔΗΜΟΣΙΑ ΔΑΣΗ ΚΜ	Σύνολο	Διάθεση καυσόξυλων για κάλυψη ατομικών αναγκών ΧΚΜ	Άδειες θήρας που εκδόθηκαν (τοπικές, περ/κες, γενικές)
ΗΠΕΙΡΟΥ ΔΥΤ. ΜΑΚΕΔΟΝΙΑΣ	Φλώρινας		Φλώρινας	2195.4	2958.87	0.00	16132.21	20838.72	42,125.20	40,084.00	994.00
	Κοζάνης	Δ/νση Δασών Κοζάνης	Κοζάνης	4732.41	1935.9	0.00	3190.54	8905.68	18,764.53	7,744.59	2,263.00
			Τσοτυλίου	399	911	0.00	7046	8035	16,391.00	7,135.00	640.00
	Καστοριάς		Καστοριάς	13763.93	7175.36	0.00	41308.29	18242.21	80,489.79	33,445.05	1,404.00
	Γρεβενών		Γρεβενών	765.41	736.63	0.00	23586.98	18297.24	43,386.26	70,832.00	1,249.00
	Ιωαννίνων	Δ/νση Δασών Ιωαννίνων	Ιωαννίνων	0.00	0.00	0.00	1426	16772	18,198.00	3,024.50	5,974.00
			Κονίτισης	0.00	181.67	0.00	3,462.35	2,304.48	5,948.50	9,703.50	554.00
			Μετσόβου	2195.4	2958.87	0.00	16132.21	20838.72	42,125.20	40,084.00	994.00
	Άρτας		Άρτας	0.00	0.00	232	0.00	2005	2,237.00	100.07	3,491.00
	Θεσπρωτίας		Θεσπρωτίας	0.00	0.00	0.00	0.00	968.4	968.40	3,860.00	2,050.00
	Πρεβέζης		Πρεβέζης	0.00	0.00	0.00	0.00	80.00	80.00	5,363.60	2,082.00
Σύνολο				24,051.55	16,858.30	232.00	112,284.58	117,287.45	270,713.88	221,376.31	21,695.00

*Η χορήγηση έγινε ύστερα από την έγκριση 5.200 αιτήσεων

Πιν. Δ5.8 Μέση παραγωγή ξύλου και έκδοση αδειών θήρας των ετών 2012-2013 της Α/Δ Θεσσαλίας-Στερεάς Ελλάδας ανα Δασαρχείο

ΑΠΟΚΕΝΤΡΩΜΕΝΗ ΔΙΟΙΚΗΣΗ	ΝΟΜΟΣ	Δ/νσεις Δασών	ΔΑΣΑΡΧΕΙΟ ή Δ/ΝΣΗ ΔΑΣΩΝ ΑΝΕΥ ΔΑΣΑΡΧΕΙΟΥ	Με ΚΕΔ (αρθ.137 ΝΔ 86/69)	Με Μίσθωση Λήμματος (αρθ.134 ΝΔ 86/69) ΚΜ	Με Μίσθωση δια δημοπρασίας (αρθ. 120 ΝΔ 86/69)	Με το ΠΔ 126/86	ΠΑΡΑΓΩΓΗ ΑΠΟ ΜΗ ΔΗΜΟΣΙΑ ΔΑΣΗ ΚΜ	Σύνολο m ³	Διάθεση καυσόξυλων για κάλυψη ατομικών αναγκών ΧΚΜ	Άδειες θήρας που εκδόθηκαν
ΘΕΣΣΑΛΙΑΣ - ΣΤΕΡ. ΕΛΛΑΔΑΣ	Λάρισας	Δ/νη Δασών Λάρισας	Λαρίσης	6,214.37	10,590.16	0.00	15,606.25	11,851.59	44,262.37	10,357.28	6,719.00
			Αγιάς	0.00	114.57	0.00	4,833.80	4,805.15	9,753.52	4,343.16	636.00
			Ελασσόνας	0.00	517.9	0.00	2980	3150	6,647.90	14,373.52	1,794.00
	Μαγνησίας	Δ/νη Δασών Μαγνησίας	Βόλου	0.00	0.00	0.00	0.00	82,472.10	82,472.10	0.00	5,624.00
			Αλμυρού	0.00	0.00	0.00	0.00	1103.64	1,103.64	2,304.00	733.00
			Σκοπέλου	0.00	0.00	0.00	0.00	0.00	0.00	0.00	403.00
	Τρικάλων	Δ/νη Δασών Τρικάλων	Τρικάλων	706.95	5,564.64	0.00	0.00	8159.77	14,431.36	346.14	6,711.00
			Καλαμπάκας*	1,313.22	1,267.60	0.00	17,817.20	29,204.16	49,602.17	10,352.17	988.00
	Καρδίτσας	Δ/νη Δασών Καρδίτσας	Καρδίτσας	0.00	842.38	0.00	5,091.31	18,298.80	24,232.49	3,310.35	2,534.00
			Μουζακίου	0.00	0.00	46.51	345.75	1,074.00	1,466.26	6,450.00	570.00
	Φθιώτιδας	Δ/νη Δασών Φθιώτιδας	Λαμίας	0.00	0.00	0.00	762.18	5,620.56	6,382.74	7861.25	3,433.00
			Αταλάντης	0.00	279.68	0.00	0.00	0.00	279.68	13,767.52	1,411.00
			Σπερχειάδας	138.45	0.00	0.00	1860.96	9450.9	11,450.31	2,817.25	950.00
	Ευρ/νίας	Δ/νη Δασών Ευρυτανίας	Καρπενησίου	0.00	0.00	1076.56	831.33	3670.47	5,578.36	19,973.00	1,165.00
			Φουρνά	0.00	4,295.74	0.00	6432.46	787.58	11,515.78	2,289.37	294.00
	Φωκίδας	Δ/νη Δασών Φωκίδας	Αμφίσσης	0.00	3,560.46	0.00	0.00	0.00	3,560.46	7,500.00	867.00
			Λιδωρικού	0.00	0.00	0.00	0.00	3,671.08	3,671.08	4,000.00	1,251.00
	Βοιωτίας	Δ/νη Δασών Βοιωτίας	Θηβών	0.00	0.00	0.00	0.00	0.00	0.00	3,995.00	883.00
			Λειβαδιάς	0.00	0.00	0.00	0.00	0.00	0.00	9,939.75	1,947.00
	Ευβοίας	Δ/νη Δασών Ευβοίας	Χαλκίδας	0.00	0.00	0.00	147.99	3,808.58	3,956.57	9,625.00	3,415.00
			Λίμνης	0.00	1861.63	0.00	2387.96	6138.05	10,387.64	4,983.00	846.00
Αλιβερίου			0.00	0.00	0.00	0.00	0.00	0.00	720.00	2,970.00	
Ιστιαίας			0.00	0.00	0.00	0.00	4151.25	4,151.25	9,981.00	1,832.00	
Σύνολο				8,372.99	28,894.76	1,123.07	59,097.19	197,417.68	294,905.68	149,288.75	47,976.00

*Η χορήγηση έγινε ύστερα από την έγκριση 25.761 αιτήσεων

Πιν. Δ5.9 Μέση παραγωγή ξύλου και έκδοσης αδειών θήρας των ετών 2012-2013 της Α/Δ Αττικής ανα Δ/νση Δασών

ΑΠΟΚΕΝΤΡΩΜΕΝΗ ΔΙΟΙΚΗΣΗ	ΝΟΜΟΣ	Δ/νσεις Δασών	ΔΑΣΑΡΧΕΙΟ ή Δ/ΝΣΗ ΔΑΣΩΝ ΑΝΕΥ ΔΑΣΑΡΧΕΙΟΥ	Με ΚΕΔ (αρθ.137 ΝΔ 86/69)	Με Μίσθωση Λήμματος (αρθ.134 ΝΔ 86/69) ΚΜ	Με Μίσθωση δια δημοπρασίας (αρθ. 120 ΝΔ 86/69)	Με το ΠΔ 126/86	ΠΑΡΑΓΩΓΗ ΑΠΟ ΜΗ ΔΗΜΟΣΙΑ ΔΑΣΗ ΚΜ	Σύνολο m ³	Διάθεση καυσόξυλων για κάλυψη ατομικών αναγκών ΧΚΜ	Άδειες θήρας που εκδόθηκαν
ΑΤΤΙΚΗ	Πειραιά	Δ/νση Δασών Πειραιά	Πειραιά	0.00	0.00	0.00	0.00	0.00	0.00	912.00	5,515.00
			Πόρου	0.00	0.00	0.00	0.00	0.00	0.00		
	Δυτ. Αττικής	Δ/νση Δασών Δυτ. Αττικής	Αιγάλεω	0.00	0.00	0.00	0.00	0.00	0.00	449.00	4,142.00
			Μεγάρων	0.00	0.00	0.00	0.00	0.00	0.00		
	Ανατ.Αττικής	Δ/νση Δασών Ανατ. Αττικής	Πεντέλης	0.00	0.00	0.00	0.00	0.00	0.00	1,758.00	2,572.00
			Πάρνηθας	0.00	0.00	0.00	0.00	0.00	0.00		
			Καπανδριτίου	0.00	0.00	0.00	0.00	0.00	0.00		
			Λαυρίου	0.00	0.00	0.00	0.00	0.00	0.00		
	Αθηνών		Αθηνών	0.00	0.00	0.00	0.00	0.00	0.00	0.00	4,830.00
	Σύνολο				0.00	0.00	0.00	0.00	0.00	0.00	3,119.00

*Η χορήγηση έγινε ύστερα από την έγκριση 581 αιτήσεων

Πιν. Δ5.10 Παραγωγή ξύλου και έκδοσης αδειών θήρας των ετών 2013 της Α/Δ Μακεδονίας-Θράκης

ΑΠΟΚΕΝΤΡΩΜΕΝΗ ΔΙΟΙΚΗΣΗ	ΝΟΜΟΣ	Δ/νσεις Δασών	ΔΑΣΑΡΧΕΙΟ ή Δ/ΝΣΗ ΔΑΣΩΝ ΑΝΕΥ ΔΑΣΑΡΧΕΙΟΥ	Με ΚΕΔ (αρθ.137 ΝΔ 86/69)	Με Μίσθωση Λήμματος (αρθ.134 ΝΔ 86/69) ΚΜ	Με Μίσθωση δια δημοπρασίας (αρθ. 120 ΝΔ 86/69)	Με το ΠΔ 126/86	ΠΑΡΑΓΩΓΗ ΑΠΟ ΜΗ ΔΗΜΟΣΙΑ ΔΑΣΗ m ³	Στοιχεία από την Δ/νση Διαχείρισης της ΕΓΔ για το έτος 2012 m ³	Διάθεση καυσόξυλων για κάλυψη ατομικών αναγκών ΧΚΜ	Άδειες θήρας που εκδόθηκαν (τοπικές, περ/κές, γενικές)
ΜΑΚΕΔΟΝΙΑΣ-ΘΡΑΚΗΣ	Εβρου	Δ/νση Δασών Έβρου	Αλεξ/πολης	42,755.25	104,725.16	3,092.33	347,674.62	140,529.00	73,804.94	166,087.15	34,079.00
			Σουφλίου						11,145.72		
			Διδυμοτείχου						71,887.16		
	Ροδόπης		Ροδόπης						23,893.52		
	Ξάνθης	Δ/νση Δασών Ξάνθης	Ξάνθης						13,990.66		
			Σταυρούπολης						6,166.02		
	Δράμας	Δ/νση Δασών Δράμας	Δράμας						76,402.57		
			Νευροκοπίου						33,013.49		
	Καβάλας	Δ/νση Δασών Καβάλας	Καβάλας						10,453.51		
			Θάσου						0.00		
	Θεσ/νίκη	Δ/νση Δασών Θεσ/νίκης	Θεσ/νίκης						5,602.26		
			Σταυρού						17,961.48		
			Λαγκαδά						7,164.00		
	Σερρών	Δ/νση Δασών Σερρών	Σερρών						14,849.83		
			Σιδ/κάστρου						32,342.91		
			Νιγρίτας						26,601.77		
	Χαλκιδικής	Δ/νση Δασών Χαλκιδικής	Πολυγύρου						51,575.77		
			Κασσάνδρας						0.00		
			Αρναίας						1,400.00		
	Κιλκίς	Δ/νση Δασών Κιλκίς	Κιλκίς						14,610.89		
			Γουμένισσας						28,348.88		
	Πέλλας	Δ/νση Δασών Πέλλας	Εδεσσας						92,374.00		
			Αριδαίας						9,086.82		
Ημαθίας	Δ/νση Δασών Ημαθίας	Νάουσας	3,624.11								
		Βέροιας	3,369.56								
Πιερίας		Πιερίας	13,137.81								
Σύνολο				42,755.25	104,725.16	3,092.33	347,674.62	140,529.00	642,807.68	166,087.15	34,079.00

Από τα στοιχεία του πίνακα Νο Δ5.2 προκύπτει ότι, για την Αποκεντρωμένη Διοίκηση Αν. Μακεδονίας – Θράκης το 68% των εσόδων της προέρχεται από την εκμετάλλευση των δασών, το 16% από τις άδειες θήρας και το υπόλοιπο 16% από τις άλλες πηγές. Για την Αποκεντρωμένη Διοίκηση Θεσσαλίας – Στερεάς Ελλάδας, τα αντίστοιχα ποσοστά είναι: 40,7%, 38,8% και 20,5%. Για την Αποκεντρωμένη Διοίκηση Ηπείρου – Δυτ. Μακεδονίας, τα αντίστοιχα ποσοστά είναι: 73,5%, 19,1% και 7,4%. Για την Αποκεντρωμένη Διοίκηση Πελοποννήσου, Δυτ. Ελλάδος & Ιονίων νήσων είναι: 22%, 56% και 22%. Για την Αποκεντρωμένη Διοίκηση Αττικής τα έσοδα προέρχονται κατά 90,5% από τις άδειες θήρας και 9,5% από λοιπές περιπτώσεις. Για την Αποκεντρωμένη Διοίκηση Αιγαίου είναι: 50,2% από τις άδειες θήρας και 49,8% από λοιπές περιπτώσεις. Για την Αποκεντρωμένη Διοίκηση Κρήτης τα έσοδα προέρχονται κατά 56% (από το Φαράγγι της Σαμαριάς, 23% από τις άδειες θήρας, 16% από λοιπές περιπτώσεις και το 5% από προγράμματα με απευθείας χρηματοδότηση από την Ε.Ε

Δ.6 Ως προς τις προσφερόμενες διοικητικές υπηρεσίες

Οι δασικές υπηρεσίες προσφέρουν ένα πλήθος διοικητικών υπηρεσιών προς τους πολίτες, φορείς και άλλες δημόσιες υπηρεσίες.

Μία από τις σημαντικότερες υπηρεσίες που προσφέρουν οι υπηρεσίες αυτές είναι οι βεβαιώσεις μορφής έκτασης, με τις οποίες βεβαιώνεται ο δασικός ή μη χαρακτήρας μιας έκτασης. Οι βεβαιώσεις αυτές είναι απαραίτητες για μια σειρά πράξεων, όπως η έκδοση οικοδομικών αδειών και οι μεταβιβάσεις ακινήτων που βρίσκονται σε περιοχές εκτός σχεδίου πόλης και χορηγούνται μετά από έκδοση πράξης χαρακτηρισμού των εκτάσεων αυτών που είναι ενδικοφανής διαδικασία και αρκετά χρονοβόρα, ιδίως όταν ασκηθούν αντιρρήσεις.

Η διαδικασία αυτή θεσπίστηκε από τον Ν. 998/79 ως προσωρινή διαδικασία μέχρι να καταρτιστεί δασολόγιο, το οποίο όμως μέχρι σήμερα δεν έχει γίνει. Με την ολοκλήρωση των δασικών χαρτών, θα σταματήσει η έκδοση πράξεων χαρακτηρισμού και οι πολίτες θα έχουν πλέον άμεση πρόσβαση στην πληροφορία περί του δασικού ή μη χαρακτήρα μιας έκτασης.

Η διαδικασία έκδοσης και τελεσιδικίας των πράξεων χαρακτηρισμού, ενώ σε πολλές δασικές υπηρεσίες αποτελούν το κύριο αντικείμενό τους, εν τούτοις οι χρονοβόρες διαδικασίες που ο νόμος προβλέπει, ταλαιπωρούν τους πολίτες.

Σημαντικές, επίσης, διοικητικές πράξεις των δασικών υπηρεσιών, αποτελούν οι γνωμοδοτήσεις για τις νόμιμες επεμβάσεις επί δασικού χαρακτήρα εκτάσεων, η έκδοση πράξεων προστασίας των δασών και δασικών εκτάσεων όπως η κήρυξη ως αναδασωτέων όταν καταστρέφεται η βλάστηση για οποιαδήποτε αιτία, οι αποφάσεις κατεδάφισης αυθαίρετων κατασκευών σε δάση και δασικές εκτάσεις, η έκδοση πρωτοκόλλου διοικητικής αποβολής επί καταλήψεων δημοσίων δασών και δασικών και χορτολιβαδικών εκτάσεων, οι ποινικές διώξεις των παραβατών της δασικής νομοθεσίας, η έκδοση πιστοποιητικών ακαΐας για μεταβιβάσεις ιδιωτικών δασών κλπ. Ανάλογη με τον όγκο των παραπάνω διοικητικών πράξεων και η στελέχωση των κατά τόπους δασικών υπηρεσιών, γεγονός που με τη σημερινή στελέχωσή τους δεν συμβαίνει.

Πίνακας Νο 46. Διοικητικές πράξεις των δασικών υπηρεσιών ανα Α/Διοίκηση

Δραστηριότητες έτους 2012	Αποκεντρωμένες Διοικήσεις							Σύνολο
	ΠΕΛΟΠΟΝΝΗΣ ΟΥ-ΔΥΤ. ΕΛΛΑΔΑΣ & ΙΟΝΙΩΝ ΝΗΣΩΝ	ΑΓΑΙΟ Υ	ΗΠΕΙΡΟ Υ ΔΥΤ. ΜΑΚΕΔ ΟΝΙΑΣ	ΘΕΣΣΑΛΙΑ Σ - ΣΤΕΡ. ΕΛΛΑΔΑΣ	ΜΑΚΕΔΟΝΙΑ Σ-ΘΡΑΚΗΣ	Κρή τη	Αττική	
Έκδοση Βεβαιώσεων και Πράξεων Χαρακτηρισμού	5578	2102	1317	5062	7170	1204	4925	27358
Εισηγήσεις για κήρυξη εκτάσεων ως αναδασωτέων	403	75	66	579	478	63	521	2185
Αποφάσεις για κήρυξη εκτάσεων ως αναδασωτέων	332	75	94	676	406	62	327	1972
Προτάσεις για Άρση αναδάσωσης	160	16	16	98	22	8	138	458
Πρωτόκολλα Διοικητικής Αποβολής	194	10	26	138	278	19	136	801
Προτάσεις για κατεδαφίσεις αυθαίρετων κτισμάτων	63	8	105	549	326	11	222	1284
Αποφάσεις για κατεδαφίσεις αυθαίρετων κτισμάτων	54	8	98	14	320	6	149	649
Εισηγήσεις αδειών επέμβασης για έργα ΑΠΕ	141	21	117	110	52	21	14	476
Εγκρίσεις αδειών επέμβασης για έργα ΑΠΕ	93	21	17	36	56	21	14	258
Γνωμοδοτήσεις για ΜΠΕ	567	180	629	306	864	132	191	2869
Εισηγήσεις για επεμβάσεις για ραδιοτ/κές κεραίες	39	30	34	80	40	14	6	243
Αποφάσεις για επεμβάσεις για ραδιοτ/κές κεραίες.	49	30	13	29	6	13	5	145
Εισηγήσεις για επεμβάσεις για λατομεία	66	20	73	42	185		6	392
Εισηγήσεις για επεμβάσεις για ΧΥΤΑ	9		2	5	2	1	3	22
Εισηγήσεις για επεμβάσεις για έργα ύδρευσης-αποχέτευσης	36		29	47	64	20	11	207
Αποφάσεις για επεμβάσεις για έργα ύδρευσης-αποχέτευσης	19		25	18	12		10	84
Εισηγήσεις για επεμβάσεις λοιπών περιπτώσεων	93	1138	59	348	99	236	130	2103
Αποφάσεις για επεμβάσεις λοιπών περιπτώσεων	63	1078	74	26	27	71	480	1819
Εισηγήσεις για παραχωρήσεις δασικών εκτάσεων	22		166	150	12	6	1	357
Εισηγήσεις για εκχερσώσεις δασών, δασ. Εκτάσεων	11		139	22	32	5	23	232

E. ΑΠΟΨΕΙΣ ΕΜΠΛΕΚΟΜΕΝΩΝ ΦΟΡΕΩΝ ΚΑΙ ΕΤΑΙΡΩΝ

Στην Ομάδα Εργασίας η οποία συγκροτήθηκε κατόπιν της υπ' αριθμ. 104586/165/11-2-2014 Απόφασης του Αναπληρωτή Υπουργού ΥΠΕΚΑ για την αξιολόγηση των δομών και την αναδιάρθρωση των Δασικών Υπηρεσιών των Αποκεντρωμένων Διοικήσεων, υπέβαλλαν τις προτάσεις τους, σχετικά με το αντικείμενο του θέματος, οι εκπρόσωποι των παρακάτω Φορέων μετά από πρόσκληση τους ως εξής:

E1. ΠΑΝΕΛΛΗΝΙΑ ΕΝΩΣΗ ΔΑΣΟΛΟΓΩΝ ΔΗΜΟΣΙΩΝ ΥΠΑΛΛΗΛΩΝ (ΠΕΔΔΥ)

(Πρόεδρος κ. Μπόκαρης Νίκος και Αντιπρόεδρος κ. Γκουντούφας Ευάγγελος)

A. Σε επίπεδο Υπουργείου Περιβάλλοντος Ενέργειας και Κλιματικής Αλλαγής

- Η σύσταση Γενικής Γραμματείας Δασών και Φυσικού περιβάλλοντος στην οποία θα υπαχθούν κάθετα οι Δασικές Υπηρεσίες των Αποκεντρωμένων Διοικήσεων (Διοικητική Υπαγωγή τους στο Υπουργείο Περιβάλλοντος)
- Στην ανωτέρω Γενική Γραμματεία Δασών προτείνεται να ενταχθεί και η Δ/ση Φυσικού Περιβάλλοντος του ΥΠΕΚΑ, καθώς και τα Ιδρύματα Δασικών Ερευνών Αθήνας και Θεσσαλονίκης.

B. Σε επίπεδο Αποκεντρωμένων Διοικήσεων

- Γενικές Δ/σεις Δασών και Αγροτικών Υποθέσεων
- (Διατηρούνται οι 7 Γενικές Δ/σεις Δασών και Αγροτικών Υποθέσεων και σε αυτές δημιουργείται υπηρεσία με 1 αυτοτελές Τμήμα Υποστήριξης. Η Γενική Δ/ση έχει την ευθύνη για τον συντονισμό των Δασικών Υπηρεσιών σε επίπεδο Αποκεντρωμένης Διοίκησης).
Στις Γενικές Δ/σεις Δασών και Αγροτικών Υποθέσεων υπάγονται:
- Δ/σεις Αναδάσωσης και Έργων Ορεινής Υδρονομίας (προτείνεται η επαναξιολόγηση των υφιστάμενων Δομών).
- Επιθεώρηση Δασικών Υπηρεσιών (μειώνονται σε τρία τα υποκείμενα τμήματα ως εξής:
 - Τμήμα Επιθεώρησης Δασοπροστασίας
 - Τμήμα Επιθεώρησης Έργων
 - Τμήμα Επιθεώρησης Διοικητικής Λειτουργίας
- Δ/σεις Δασών Νομών (54 μονάδες επιπέδου Διεύθυνσης).
Στις Δ/σεις Δασών Νομών υπόκεινται τα Δασαρχεία (80 μονάδες) στα οποία διατηρούνται οι δομές και υποβαθμίζονται σε επίπεδο υποδιεύθυνσης.
- Στις Δ/σεις Νομών μετά Δασαρχείων (31 Υπηρεσίες) με υποκείμενα Τμήματα:
 - Τμήμα Προγραμματισμού, Διαχείρισης, Μελετών και Έργων
 - Τμήμα Δασοπροστασίας και Αγροτικού Περιβάλλοντος (στο Τμήμα αυτό συστήνεται
Γραφείο Διοικητικής Υποστήριξης)

-Τμήμα Δασικών Χαρτογραφήσεων
(Ειδικότερα στο Τμήμα Προγραμματισμού, Διαχείρισης, Μελετών και Έργων της Διεύθυνσης Δασών Θεσσαλονίκης, Ιωαννίνων, Αθηνών Αρκαδίας, Αχαΐας Φθιώτιδας, Λαρίσης συστήνεται Γραφείο Διεθνών Συμβάσεων, το οποίο έχει αρμοδιότητα τον έλεγχο και την εφαρμογή της σύμβασης CITES που κυρώθηκε με το ν.2055/1992 (Α 105), περί εμπορίας ειδών της άγριας πανίδας και αυτοφυούς χλωρίδας και την έκδοση των προβλεπομένων από αυτήν αδειών, με τοπική αρμοδιότητα τους νομούς της Περιφέρειας Κεντρικής Μακεδονίας, Ηπείρου, Αττικής, Πελοποννήσου, Δυτ. Ελλάδας και Στερεάς Ελλάδας αντίστοιχα.)

- Στις Δ/σεις Νομών άνευ Δασαρχείων Ροδόπης, Πιερίας, Φλώρινας, Καστοριάς, Γρεβενών, Άρτας και Δωδεκανήσου – (**7 μεγάλα Νομοδασαρχεία**) με υποκείμενα Τμήματα:

-Τμήμα Προγραμματισμού, Μελετών και Έργων

-Τμήμα Διαχείρισης Δασικού Περιβάλλοντος και Προστατευόμενων Δασικών περιοχών.

-Τμήμα Δασικών Χαρτογραφήσεων,

-Τμήμα Δασοπροστασίας και Αγροτικού περιβάλλοντος

(στο Τμήμα Διαχείρισης Δασικού Περιβάλλοντος και Προστατευόμενων Δασικών περιοχών συστήνεται Γραφείο Ανάπτυξης Θήρας, Ιχθυοπονίας και Δασικής Αναπυλξης. Ειδικότερα για τις **Διευθύνσεις Δασών των Νομών Ροδόπης και Καστοριάς** συστήνεται Γραφείο Διεθνών Συμβάσεων, το οποίο έχει αρμοδιότητα ιδίως τον έλεγχο και την εφαρμογή της σύμβασης CITES που κυρώθηκε με το ν.2055/1992 (Α'105), περί εμπορίας ειδών της άγριας πανίδας και αυτοφυούς χλωρίδας και την έκδοση προβλεπομένων από αυτήν αδειών, με περιοχή δικαιοδοσίας του τους νομούς της οικείας Περιφέρειας Ανατολικής Μακεδονίας – Θράκης, Δυτικής Μακεδονίας αντίστοιχα.

Στο τμήμα Δασοπροστασίας και Αγροτικού περιβάλλοντος συστήνονται τα ακόλουθα γραφεία: α) Γραφείο Διοικητικής Υποστήριξης, β) Γραφείο Δημοσίου Κατηγόρου γ) Τα Δασονομεία της περιοχής αρμοδιότητάς τους,)

- Στις Δ/σεις Νομών άνευ Δασαρχείων Αργολίδας, Ζακύνθου, Κέρκυρας, Κεφαλληνίας, Λευκάδας, Κυκλάδων, Λέσβου, Χίου, Σάμου, Ηρακλείου, Χανίων, Ρεθύμνου, Λασιθίου, Θεσπρωτίας, Πρέβεζας και Αθηνών (*) (**16 μικρά νομοδασαρχεία**) με υποκείμενα Τμήματα:

-Τμήμα Προγραμματισμού, Διαχείρισης, Μελετών και Έργων

-Τμήμα Δασοπροστασίας και Αγροτικού περιβάλλοντος

-Τμήμα Δασικών Χαρτογραφήσεων

[στο Τμήμα Προγραμματισμού, Διαχείρισης, Μελετών και Έργων συστήνεται Γραφείο Ανάπτυξης Θήρας, Ιχθυοπονίας και Δασικής Αναπυλξης. Ειδικότερα για τις **Διευθύνσεις Δασών Κέρκυρας, Λέσβου και Ηρακλείου**, συστήνεται Γραφείο Διεθνών Συμβάσεων, το οποίο έχει αρμοδιότητα τον έλεγχο και την εφαρμογή της σύμβασης CITES που κυρώθηκε με το ν.2055/1992 (Α 105), περί εμπορίας ειδών της άγριας πανίδας και αυτοφυούς χλωρίδας και την έκδοση των προβλεπομένων από αυτήν αδειών, με τοπική αρμοδιότητα τους νομούς της οικείας Περιφέρειας.

Στο Τμήμα Δασοπροστασίας και Αγροτικού περιβάλλοντος συστήνονται α) Γραφείο Διοικητικής Υποστήριξης β) Γραφείο Δημοσίου Κατηγόρου. γ) Τα Δασονομεία της περιοχής αρμοδιότητάς τους.

Επίσης στο Τμήμα Δασοπροστασίας και Αγροτικού περιβάλλοντος συστήνεται Γραφείο Δασικών Ερευνών στην αρμοδιότητα του οποίου εμπίπτει η εξυπηρέτηση εγκεκριμένων προγραμμάτων έρευνας των Ιδρυμάτων Δασικών Ερευνών και η υποβοήθηση γενικά του έργου του Τμήματος αυτού.

(*) Η Δ/ση Δασών Αθηνών θα πρέπει να αποτελέσει αντικείμενο ειδικής αξιολόγησης, σε συνδυασμό με το νεοσυσταθέν με το Δασαρχείο Υμηττού, το οποίο ουδέποτε μέχρι σήμερα έχει λειτουργήσει]

- Στα Δασαρχεία (επίπεδο υποδιεύθυνσης) με υποκείμενα Τμήματα
 - Τμήμα Δασοπροστασίας και Αγροτικού περιβάλλοντος (Στο Τμήμα αυτό συστήνεται Γραφείο Δημοσίου Κατηγόρου)
 - Τμήμα Διαχείρισης Δασών και Προστατευόμενων περιοχών

(Στο Τμήμα αυτό συστήνονται Γραφείο Ανάπτυξης Θήρας, Ιχθυοπονίας και Δασικής Αναψυχής και Γραφείο Διοικητικής Υποστήριξης).

 - Τμήμα Μελετών και Εκτέλεσης Δασοτεχνικών Έργων.
- Στα Δασονομεία.
 - Τα ανενεργά Δασονομεία καταργούνται (μετά από εισήγηση των Δασικών Υπηρεσιών) και οι περιοχές ευθύνης τους αναπροσαρμόζονται ανάμεσα στα παραμένοντα εν λειτουργία.
 - Τα Δασοφυλακεία παραμένουν ως περιοχές χωρικής αρμοδιότητας και ευθύνης των Δασοφυλάκων, υπάγονται κατά κύριο λόγο στα Δασονομεία και ελέγχονται από αυτά.

ΥΠΟΔΕΙΓΜΑ 1

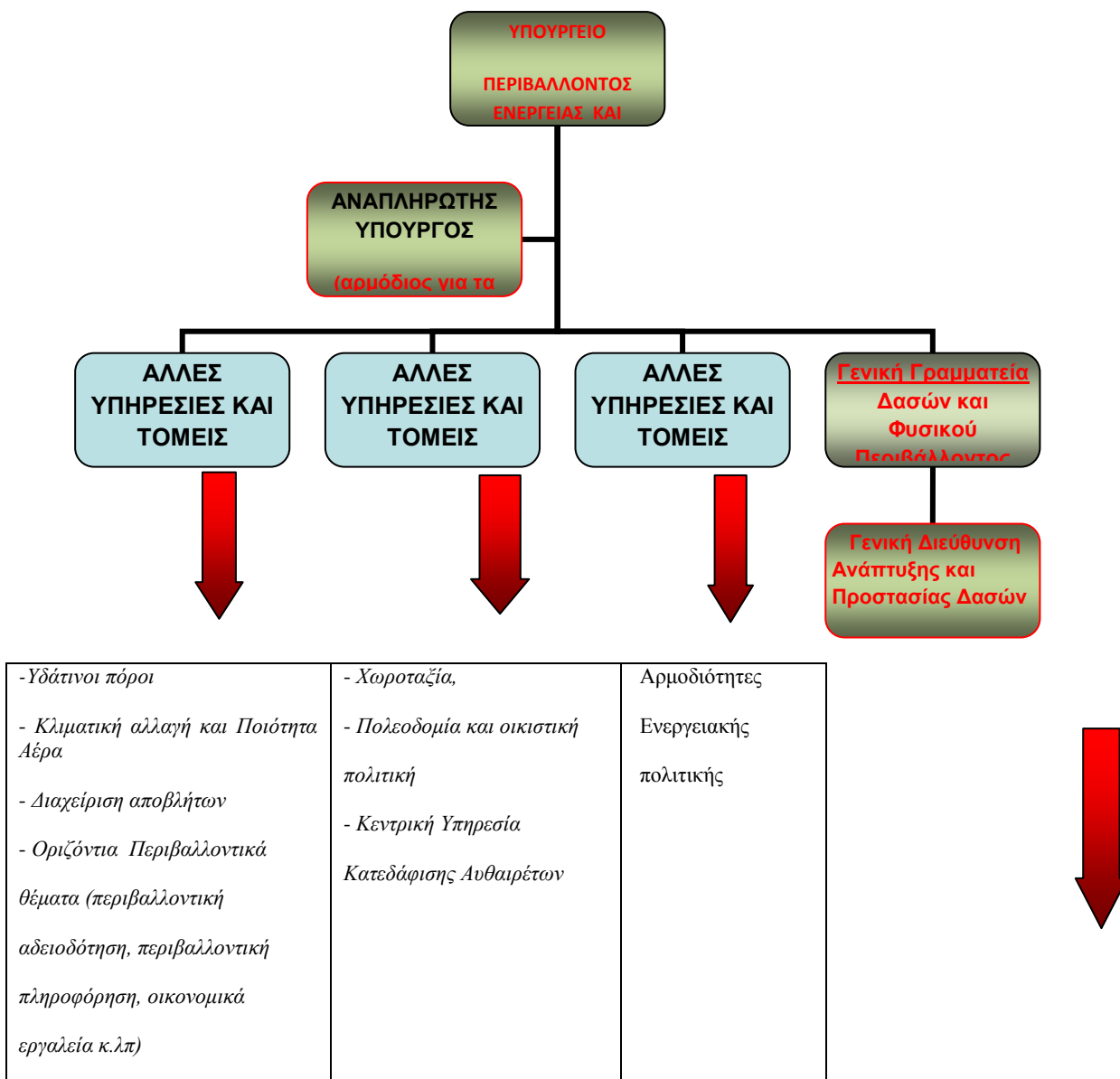

Κεντρικές Δ/νσεις Δασών

- α) Διεύθυνση Προγραμματισμού και Δασικής Πολιτικής
 - β) Διεύθυνση Προστασίας Δασών και Αγροπεριβάλλοντος
 - γ) Διεύθυνση Δασικών Έργων και Υποδομών
 - δ) Διεύθυνση Διαχείρισης Δασών και Δασικού Περιβάλλοντος
- * **Σημείωση:** Στην (α) Δ/νση δύναται να υπαχθούν και τα δύο Ινστιτούτα Δασικών Ερευνών Αθηνών και Θεσσαλονίκης που σήμερα υπολειπόμενα.

Β. ΑΠΟΚΕΝΤΡΩΜΕΝΕΣ ΥΠΗΡΕΣΙΕΣ ΥΠΟΥΡΓΕΙΟΥ (ΔΑΣΙΚΕΣ ΥΠΗΡΕΣΙΕΣ)

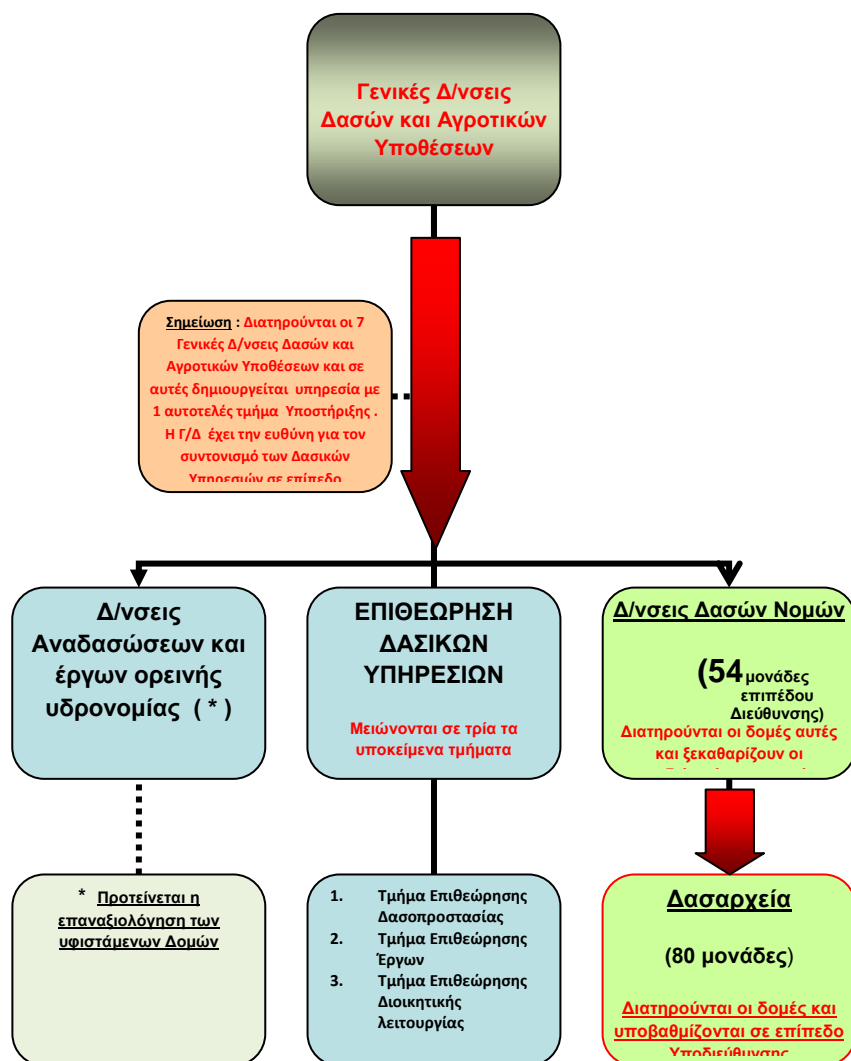

ΕΣΩΤΕΡΙΚΗ ΔΙΑΡΘΡΩΣΗ ΣΕ ΤΜΗΜΑΤΑ ΤΩΝ Δ/ΝΣΕΩΝ ΔΑΣΩΝ ΜΕΤΑ ΔΑΣΑΡΧΕΙΩΝ

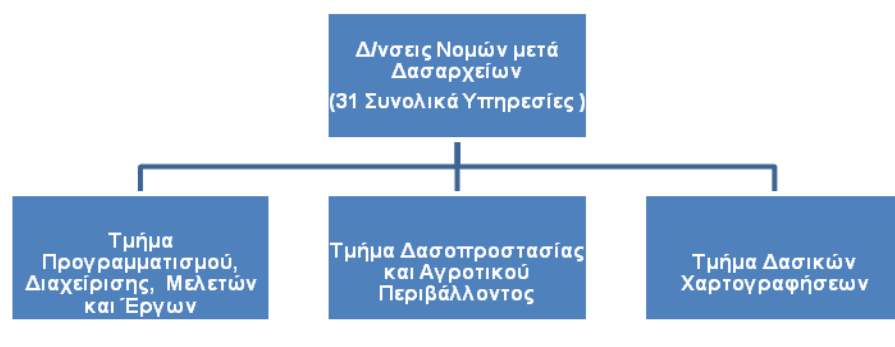

Α. Δ/ΝΣΕΙΣ ΔΑΣΩΝ ΜΕΤΑ ΔΑΣΑΡΧΕΙΩΝ

Για τους νομούς Δράμας, Έβρου, Καβάλας, Σερρών, Θεσσαλονίκης, Ξάνθης, Χαλκιδικής, Κιλκίς, Ημαθίας και Πέλλας, Ιωαννίνων, Κοζάνης Αθηνών, Πειραιά, Ανατολικής Αττικής, Δυτικής Αττικής, Αιτωλοακαρνανίας, Αχαΐας, Λακωνίας, Κορινθίας, Ηλείας, Αρκαδίας, Μεσσηνίας Λαρίσης, Καρδίτσας

Τρικάλων Μαγνησίας Ευβοίας, Φθιώτιδας Φωκίδας, Βοιωτίας Ευρυτανίας η
Διεύθυνση Δασών διαρθρώνεται ως κατωτέρω:

A.1) Τμήμα Προγραμματισμού, Διαχείρισης, Μελετών και Έργων .

A.2) Τμήμα Δασοπροστασίας και Αγροτικού Περιβάλλοντος
Στο ανωτέρω Τμήμα συστήνεται Γραφείο Διοικητικής Υποστήριξης

A.3) Τμήμα Δασικών Χαρτογραφήσεων,.

* **Ειδικότερα στο Τμήμα Προγραμματισμού, Διαχείρισης, Μελετών και Έργων της Διεύθυνσης Δασών Θεσσαλονίκης, Ιωαννίνων, Αθηνών Αρκαδίας, Αχαΐας Φθιώτιδας , Λαρίσης** συστήνεται Γραφείο Διεθνών Συμβάσεων, το οποίο έχει αρμοδιότητα τον έλεγχο και την εφαρμογή της σύμβασης CITES που κυρώθηκε με το ν.2055/1992 (Α 105), περί εμπορίας ειδών της άγριας πανίδας και αυτοφυούς χλωρίδας και την έκδοση των προβλεπομένων από αυτήν αδειών, με τοπική αρμοδιότητα τους νομούς της Περιφέρειας Κεντρικής Μακεδονίας, Ηπείρου, Αττικής , Πελοποννήσου, Δυτ. Ελλάδας και Στερεάς Ελλάδας αντίστοιχα .

B. ΕΣΩΤΕΡΙΚΗ ΔΙΑΡΘΡΩΣΗ Δ/ΝΣΕΩΝ ΔΑΣΩΝ ΑΝΕΥ ΔΑΣΑΡΧΕΙΩΝ **(ΜΕΓΑΛΑ ΝΟΜΟΔΑΣΑΡΧΕΙΑ)**

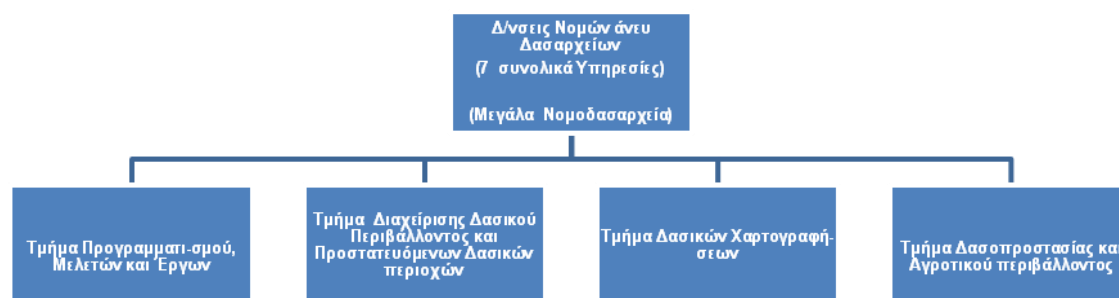

B) Για τους νομούς Ροδόπης, Πιερίας, Φλώρινας, Καστοριάς, Γρεβενών, Άρτας και Δωδεκανήσου η Διεύθυνση Δασών διαρθρώνεται ως κατωτέρω:

B.1) Τμήμα Προγραμματισμού, μελετών και έργων

* Η Διεύθυνση Δασών Πιερίας απαρτίζεται επιπλέον και από Γραφείο Δασικών Βιομηχανιών, το οποίο υπάγεται στο Τμήμα Προγραμματισμού, Μελετών και έργων και έχει αρμοδιότητα για κάθε σχετικό θέμα σύμφωνα με την κείμενη νομοθεσία.

B.2) Τμήμα Διαχείρισης Δασικού Περιβάλλοντος και Προστατευόμενων Δασικών Περιοχών

* Στο ανωτέρω Τμήμα συστήνεται Γραφείο Ανάπτυξης Θήρας, Ιχθυοπονίας και Δασικής Αναψυχής,

** Στο τμήμα Διαχείρισης Δασικού Περιβάλλοντος και Προστατευόμενων Δασικών Περιοχών των Διευθύνσεων Δασών των Νομών Ροδόπης και Καστοριάς

συστήνεται Γραφείο Διεθνών Συμβάσεων, το οποίο έχει αρμοδιότητα ιδίως τον έλεγχο και την εφαρμογή της σύμβασης CITES που κυρώθηκε με το ν.2055/1992 (Α'105), περί εμπορίας ειδών της άγριας πανίδας και αυτοφυούς χλωρίδας και την έκδοση προβλεπομένων από αυτήν αδειών, με περιοχή δικαιοδοσίας του τους νομούς της οικείας Περιφέρειας Ανατολικής Μακεδονίας – Θράκης, Δυτικής Μακεδονίας αντίστοιχα

B.3) Τμήμα Δασικών Χαρτογραφήσεων,

B.4) Τμήμα Δασοπροστασίας και Αγροτικού περιβάλλοντος

Στο ανωτέρω Τμήμα συστήνονται τα ακόλουθα γραφεία:

- α) Γραφείο Διοικητικής Υποστήριξης,
- β) Γραφείο Δημοσίου Κατηγόρου
- γ) Τα Δασονομεία της περιοχής αρμοδιότητάς τους,

Γ. ΕΣΩΤΕΡΙΚΗ ΔΙΑΡΘΡΩΣΗ Δ/ΝΣΕΩΝ ΔΑΣΩΝ ΑΝΕΥ ΔΑΣΑΡΧΕΙΩΝ (ΜΙΚΡΑ ΝΟΜΟΔΑΣΑΡΧΕΙΑ)

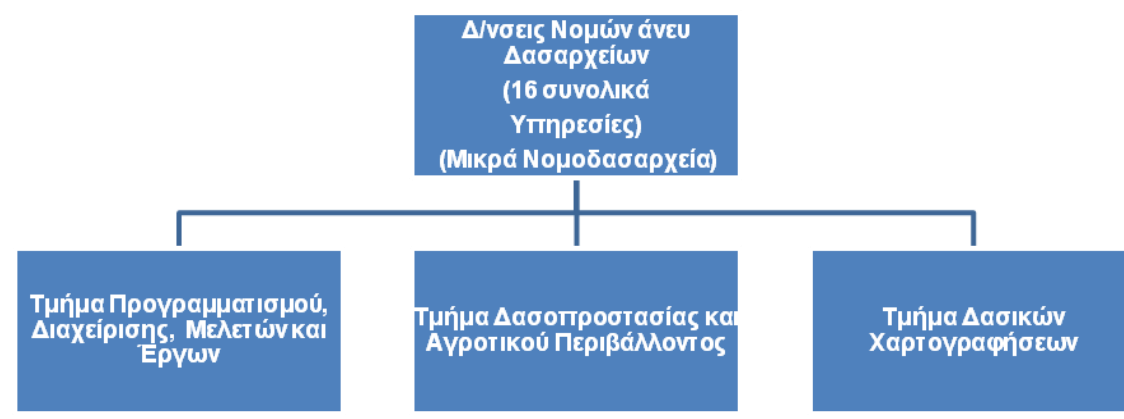

Για του νομούς Αργολίδας, Ζακύνθου, Κέρκυρας, Κεφαλληνίας, Λευκάδας, Κυκλάδων, Λέσβου, Χίου, Σάμου, Ηρακλείου, Χανίων, Ρεθύμνου, Λασιθίου, Θεσπρωτίας, Πρέβεζας και Αθηνών (*) η Διεύθυνση Δασών διαρθρώνεται ως κατωτέρω:

Γ.1) Τμήμα Τμήμα Προγραμματισμού, διαχείρισης, μελετών και έργων

Στο ανωτέρω Τμήμα συστήνεται το ακόλουθο γραφείο:

- Γραφείο Ανάπτυξης Θήρας, Ιχθυοπονίας και Δασικής Αναψυχής
- Ειδικότερα στο τμήμα Τμήμα Προγραμματισμού, διαχείρισης, μελετών και έργων των Δ/νσεων Δασών Κέρκυρας, Λέσβου και Ηρακλείου, συστήνεται Γραφείο Διεθνών Συμβάσεων, το οποίο έχει αρμοδιότητα τον έλεγχο και την εφαρμογή της σύμβασης CITES που κυρώθηκε με το ν.2055/1992 (Α 105), περί εμπορίας ειδών της άγριας πανίδας και αυτοφυούς χλωρίδας και την έκδοση των προβλεπομένων από αυτήν αδειών, με τοπική αρμοδιότητα τους νομούς της οικείας Περιφέρειας

Γ.2) Τμήμα Δασοπροστασίας και Αγροτικού περιβάλλοντος

Στο ανωτέρω Τμήμα συστήνονται τα ακόλουθα γραφεία:

1. Γραφείο Διοικητικής Υποστήριξης,
2. Γραφείο Δημοσίου Κατηγόρου.
3. Τα Δασονομεία της περιοχής αρμοδιότητάς τους
4. Στο Τμήμα Δασοπροστασίας και Αγροτικού περιβάλλοντος της Διεύθυνσης Δασών Ρεθύμνου συστήνεται και Γραφείο Δασικών Ερευνών στην αρμοδιότητα του οποίου

εμπίπτει η εξυπηρέτηση εγκεκριμένων προγραμμάτων έρευνας των Ιδρυμάτων Δασικών Ερευνών και η υποβοήθηση γενικά του έργου του ανωτέρω Τμήματος

Γ.3) Τμήμα Δασικών Χαρτογραφήσεων,

* Η Δ/ση Δασών Αθηνών θα πρέπει να αποτελέσει αντικείμενο ειδικής αξιολόγησης, σε συνδυασμό με το νεοσυσταθέν με το Δασαρχείο Υμηττού, το οποίο ουδέποτε μέχρι σήμερα έχει λειτουργήσει.

ΥΠΗΡΕΣΙΕΣ ΕΠΙΠΕΔΟΥ ΥΠΟΔΙΕΥΘΥΝΣΗΣ

ΕΣΩΤΕΡΙΚΗ ΔΙΑΡΘΡΩΣΗ ΣΕ ΤΜΗΜΑΤΑ ΤΩΝ ΔΑΣΑΡΧΕΙΩΝ

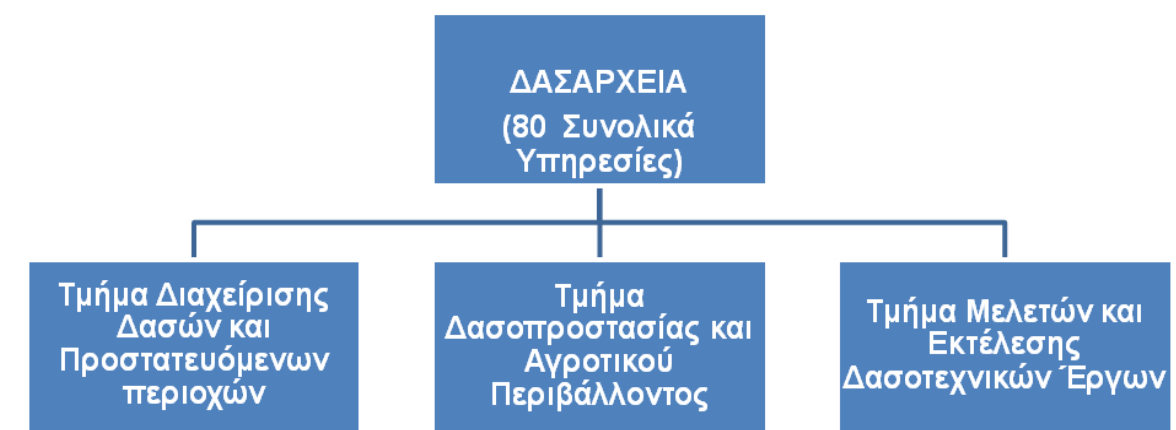

Α. Η διαρθρωση των Δασαρχείων σε τμήματα γίνεται ως ακολούθως :

α) Τμήμα Δασοπροστασίας και Αγροτικού περιβάλλοντος

Στο Τμήμα αυτό συστήνεται Γραφείο Δημοσίου Κατηγόρου

β) Τμήμα Διαχείρισης Δασών και Προστατευόμενων περιοχών

Στο Τμήμα αυτό συστήνονται :

βα) Γραφείο Ανάπτυξης Θήρας, Ιχθυοπονίας και Δασικής Αναψυχής, ,

ββ) Γραφείο Διοικητικής Υποστήριξης,

γ) Τμήμα Μελετών και Εκτέλεσης Δασοτεχνικών Έργων.

ΔΑΣΟΝΟΜΕΙΑ ΚΑΙ ΥΠΟΚΕΙΜΕΝΕΣ ΜΟΝΑΔΕΣ

1. Τα ανενεργά Δασονομεία καταργούνται (μετά από εισήγηση των Δασικών Υπηρεσιών) και οι περιοχές ευθύνης τους αναπροσαρμόζονται ανάμεσα στα παραμένοντα εν λειτουργία.
2. Τα Δασοφυλακεία παραμένουν ως περιοχές χωρικής αρμοδιότητας και ευθύνης των Δασοφυλάκων, υπάγονται κατά κύριο λόγο στα Δασονομεία και ελέγχονται από αυτά.
3. Στελέχωση Δασοφυλακείων : σύμφωνα με το κριτήριο της μέσης έκτασης που εποπτεύεται ανά Δασοφύλακα και κατά οργανική μονάδα (Δασαρχείο ή Δ/ση Δασών). Δηλαδή ο αριθμός των αναλογούντων Δασοφυλάκων στην έκταση του Δασαρχείου, κατανέμεται στα Δασοφυλάκεια που συνεχίζουν να παραμένουν

όχι ως οργανικές μονάδες, αλλά ως περιοχές ευθύνης και οι δασοφύλακες υπάγονται κατά κύριο λόγο στα Δασονομεία που παραμένουν ως γραφεία.

4. Στελέχωση Δασονομείων : **τουλάχιστον** ένας (1) δασοπόνος και οι αναλογούντες με τις εποπτευόμενες περιοχές (Δασοφυλάκεια) Δασοφύλακες (ωράριο πρωί - απόγευμα στην έδρα του Δασονομείου) .
5. Στέγαση Δασονομείων σε κτίρια ιδιόκτητα ή παραχωρημένα
6. Ελάχιστος εξοπλισμός Δασονομείων (μ.ο): ένα (1) όχημα – μία μοτοσυκλέτα.

Ε2. ΟΜΟΣΠΟΝΔΙΑ ΔΑΣΟΠΟΝΩΝ ΕΛΛΑΔΑΣ ΔΗΜΟΣΙΩΝ ΥΠΑΛΛΗΛΩΝ (ΟΔΕΔ

(κ. Γεράσης Απόστολος-Πρόεδρος, κ. Ράτσικας –Αντιπρόεδρος, κ. Καμπούρογλου–Γραμ/τέας),

- Αναβάθμιση των Δασονομείων σε επίπεδο αυτοτελών πολυδύναμων τμημάτων με τη συμμετοχή όλων των κλάδων των Δασικών υπαλλήλων.
- Τα Δασονομεία να αποτελούν αποκεντρωμένες δασικές μονάδες με δική τους έδρα, χωρική ευθύνη και συγκεκριμένες αρμοδιότητες.
- Τα Δασονομεία να προΐστανται των Δασοφυλακείων (γραφεία).
- Τα δασοφυλάκεια Υπαγωγή των Δασοφυλακείων (γραφείων) στα Δασονομεία.
- Έδρα των Δασοφυλάκων η έδρα του Δασονομείου
- Θεσμοθέτηση στις Δ/νσεις Δασών τμήμα νομικής υποστήριξης
- Κάθετη διάρθρωση της Δασικής Υπηρεσίας.

Ε. 3. ΠΑΝΕΛΛΗΝΙΑ ΟΜΟΣΠΟΝΔΙΑ ΔΑΣΟΦΥΛΑΚΩΝ ΔΗΜΟΣΙΩΝ ΥΠΑΛΛΗΛΩΝ (Πρόεδρος κ. Παπαδιάς, κ. Φλώτσιος)

- Στο ΥΠΕΚΑ να συσταθεί Υφυπουργείο Δασών ή Γενική Γραμματεία Δασών & Φ.Π.
- Στο Υφυπουργείο Δασών ή Γενική Γραμματεία Δασών & Φ.Π. να υπάγεται η Γενική Δ/ση Ανάπτυξης, Προστασίας Δασών και Φ.Π. (κάθετη διάρθρωση)
- Η Γενική Δ/ση Ανάπτυξης, Προστασίας Δασών και Φ.Π. να διαρθρώνεται ιεραρχικά από τις Δ/νσεις, τα Τμήματα και τις Περιφερειακές Δασικές Υπηρεσίες.
- Οι επτά (7) Γενικές Δ/νσεις Δασών & Αγροτικών Υποθέσεων των Αποκεντρωμένων Διοικήσεων να συγχωνευθούν με τις αντίστοιχες επτά Δ/νσεις Συντονισμού και Επιθεώρησης Δασών οι οποίες μετονομάζονται σε
- Γενικές Δ/νσεις Συντονισμού και Επιθεώρησης Δασών & Αγροτικών Υποθέσεων .
- Δ/νσεις Δασών Νομών
- Δασαρχεία (υπομονάδες των Δ/σεων Δασών Νομών)

Υποκείμενα Τμήματα των Δασαρχείων:

- Τμήμα Εκτέλεσης Δασοτεχνικών Έργων & εφαρμογής Προγραμμάτων (Στο Τμήμα αυτό συστήνεται Γραφείο Κινήσεως)
- Τμήμα Διοίκησης & Διαχείρισης Δασών (Στο Τμήμα αυτό συστήνεται Γραφείο Διοικητικού – Λογιστικού)
- Τμήμα Θηραματοπονίας Διεθνών Συμβάσεων και Δασικής Αναψυχής

- Δασονομεία (να λειτουργούν σε επίπεδο Τμήματος)
Στα Δασονομεία συστήνεται Γραφείο Δασοφύλαξης
- Δασοφυλακεία (Έχουν έδρα τα Δασονομεία)
- (στο Γραφείο CITES του Τμήματος Προστασίας Δασών & Δασικού Περιβάλλοντος των επτά Δ/νσεων Συντονισμού και Επιθεώρησης Δασών συστήνονται επτά (7) Δασοφυλάκεια)

Ε 4. ΓΕΩΤΕΧΝΙΚΟ ΕΠΙΜΕΛΗΤΗΡΙΟ ΕΛΛΑΔΑΣ (ΓΕΩΤ.Ε.Ε) (πρόεδρος κ. Μάμαλης και αντιπρόεδρος κ. Μπέσης)

Κάθε Δασαρχείο νομού έχει διαφορετικό αντικείμενο επομένως όχι μόνο δεν πρέπει να καταργηθούν οι υπάρχουσες δομές αλλά πρέπει να ενισχυθούν σε ανθρώπινο δυναμικό και να αναβαθμισθούν ορισμένες από τις δομές αυτές λόγω του αντικειμένου που διαχειρίζονται.

Οι εκπρόσωποι του ΓΕΩΤ.Ε.Ε. προτείνουν:

- Να διατηρηθούν τα Δασαρχεία
- Να γίνει ανακατανομή του προσωπικού
- Κάθετη διάρθρωση των Δασικών Υπηρεσιών (σύνδεση της Κεντρικής Υπηρεσίας με τις περιφερειακές Δασικές Υπηρεσίες)

Ε5. Παγκόσμιο Ταμείο Φύσης WWF_{ΕΛΛΑΣ} (κ. Λιαρίκος)

Ο εκπρόσωπος του WWF_{ΕΛΛΑΣ} προτείνει η Δασική Υπηρεσία πρέπει να διατηρηθεί και να ενισχυθεί και εφόσον είναι μια Υπηρεσία με υποδομή, να έχει εκτός των άλλων αρμοδιοτήτων της, και την διαχείριση των προστατευόμενων περιοχών (περιοχές NATURA), τους Φορείς Διαχείρισης και την προστασία της βιοποικιλότητας. Να συμμετέχει στον σχεδιασμό πρόληψης και καταστολής των δασικών πυρκαγιών και να συνεργασθεί μαζί της στο κομμάτι αυτό η Πυροσβεστική Υπηρεσία καθώς οι δασικοί γνωρίζουν καλά το αντικείμενο που είναι το δάσος. Τέλος πρόσθεσε ότι μία Δασική Υπηρεσία με διευρυμένο αντικείμενο εκτός από το κομμάτι της δασοπροστασίας θα λύσει πολλά προβλήματα με περισσότερη έμφαση στο θέμα των πόρων και της διαχείρισης.

Ε 6. ΣΩΜΑΤΕΙΟ ΥΛΟΤΟΜΩΝ εποπτείας και αρμοδιότητας Δασαρχείου Δράμας (κ. Παπαδόπουλος Παντελής)

Η επιτυχής λειτουργία των Δασικών Υπηρεσιών επί σειρά ετών και η άριστη συνεργασία τους με το σωματείο υλοτόμων καθιστά απαραίτητη τόσο την ύπαρξη των Δ/νσεων Δασών όσο και των Δασαρχείων. Οι αρμοδιότητες και οι υπηρεσίες αυτών είναι διαφορετικές με διαφορετικά τμήματα σε κάθε Δασαρχείο και την Δ/ση Δασών, αλλά πάντα σε συνεργασία μεταξύ τους κατάφεραν έως τώρα να πετύχουν την μέγιστη οικονομική και λειτουργική απόδοση καθώς και την σωστή αειφορική διαχείριση του δάσους.

Επομένως, το Σωματείο Υλοτόμων εποπτείας και αρμοδιότητας Δασαρχείου Δράμας προτείνει να παραμείνει η διάρθρωση της Δασικής Υπηρεσίας ως έχει δηλαδή αυτόνομη Δ/ση Δασών και αυτόνομα Δασαρχεία νομού Δράμας γιατί οποιαδήποτε κατάργηση των παραπάνω Υπηρεσιών θα φέρει αρνητικά αποτελέσματα με δυσμενείς συνέπειες για τον κλάδο των υλοτόμων.

Ε 7. ΕΝΩΣΗ ΔΑΣΟΚΤΗΜΟΝΩΝ ΕΛΛΑΔΑΣ (κ. Οικονόμου Θεόδωρος)
τοποθετήθηκε ως εξής:

Τα ιδιωτικά Δάση είναι 6.000 (ως αριθμός) και καλύπτουν 2.000.000 στρέμματα.

Στόχοι της δασικής πολιτικής είναι:

Ο εξορθολογισμός και σωστή διαχείριση των δασών

Η ενθάρρυνση και εμπορικότητα της παραγωγής

Η προστασία από καταπατήσεις και πυρκαγιές,

Η προστασία από λαθροβοσκή και υπερβόσκηση

Το τεράστιο πρόβλημα με τις λαθροϋλοτομίες που βρίσκονται σε έξαρση.

Ο αθέμιτος- παράνομος ανταγωνισμός με τα εισαγόμενα δασικά προϊόντα.

Προτείνεται:

Να ενδυναμωθεί η Γενική Δ/ση Ανάπτυξης του ΥΠΕΚΑ γιατί έχει σοβαρό ρόλο
α) στο συντονισμό των Δασικών Υπηρεσιών της χώρας, β) στις σχέσεις αυτών με την
Ευρωπαϊκή ένωση και γ) στη συνεργασία με τα λοιπά Υπουργεία.

Οι επτά (7) Γενικές Δ/σεις Δασών και Αγροτικών Υποθέσεων των Αποκεντρωμένων
Διοικήσεων να γίνουν Γενικές Επιθεωρήσεις (όπως το παλιό σύστημα).

Να ενδυναμωθούν σε προσωπικό τα Δασαρχεία και τα Δασονομεία και να
αποδυναμωθούν οι Δ/σεις Δασών των Νομών.

Να επανέλθει ο θεσμός των ιδιωτικών δασοφυλάκων οι οποίοι προσλαμβάνονταν από
τους δασοκτήμονες και είχαν πολύ καλή συνεργασία με τους δασικούς υπαλλήλους.

Ε 8. ΚΥΝΗΓΕΤΙΚΗ ΟΜΟΣΠΟΝΔΙΑ ΕΛΛΑΔΑΣ (πρόεδρος κ. Παπαδόδημας
Νίκος)

αφού έλαβε το λόγο τοποθετήθηκε ως εξής:

Το αντικείμενο των Δασικών Υπηρεσιών και ιδιαίτερα του Δασαρχείου είναι
συνδεδεμένο με τις δασικές εκτάσεις. Χρειάζεται εξορθολογισμός των Δασικών
Υπηρεσιών σε διάφορα επίπεδα.

- Τα Δασαρχεία δεν πρέπει να απουσιάζουν από την ύπαιθρο δηλ. να μην
μειωθούν γιατί το δασαρχείο ασχολείται με πολλούς τομείς, εν αντιθέσει
πρέπει να επανδρωθούν.
- Οι δασοφύλακες πρέπει να αυξηθούν και να έχουν παρουσία στην ύπαιθρο.
- Οι Δ/σεις Δασών των Νομών είναι ένα κεντρικό σημείο συλλογής,
συγκέντρωσης, αξιολόγησης και δράσης των περιφερειακών μονάδων τους.
Ενώ οι Δ/σεις θα μπορούσαν να έχουν τις αρμοδιότητες των Δασαρχείων,
δεν μπορούν να ασκήσουν τις αρμοδιότητες αυτών καθότι το δασικό
προσωπικό πρέπει να είναι κοντά στο πεδίο δράσης.

Το ανάγλυφο του ελληνικού εδάφους, η μεγάλη βιοποικιλότητα είναι στοιχεία που
συνηγορούν για την διασπορά και όχι την συγκέντρωση των Δασαρχείων. Οι
θηροφύλακες των κυνηγητικών οργανώσεων έχουν αρμοδιότητες που εξομοιώνονται
με τις αρμοδιότητες και τα καθήκοντα των δασοφυλάκων.

Υπάρχει συνεργασία των κυνηγητικών συλλόγων με όλο το προσωπικό των
δασαρχείων όπως συνεργασία με όλα τα επίπεδα των δασικών υπηρεσιών. Επομένως
τα Δασαρχεία πρέπει να παραμείνουν και μάλιστα να στελεχωθούν επαρκώς. Η
συνεργασία των δασοφυλάκων και των θηροφυλάκων είναι εξαιρετική. Θεσμικά οι
θηροφύλακες έχουν πολλές αρμοδιότητες, πρέπει όμως να αναφέρονται και να
ελέγχονται από τις Δασικές Υπηρεσίες.

Z. ΕΠΕΞΕΡΓΑΣΙΑ ΣΤΟΙΧΕΙΩΝ-ΣΥΜΠΕΡΑΣΜΑΤΑ

Αποτύπωση Δραστηριοτήτων των Δασικών Υπηρεσιών των Αποκεντρωμένων Διοικήσεων

Z.1. Μεθοδολογία προσέγγισης

Όπως και προηγούμενα στο κεφ. Β αναφέρθηκε ότι, η δασική υπηρεσία αποτελεί μία από τις παλαιότερες υπηρεσίες του Ελληνικού Κράτους.

Στο μεγάλο χρονικό διάστημα από την ίδρυσή της μέχρι σήμερα, εκτέλεσε και εκτελεί σημαντικότατο έργο στην προστασία και διαχείριση των δασών.

Οι αρμοδιότητες των δασικών υπηρεσιών, σήμερα, καθορίζονται από την υφιστάμενη νομοθεσία και εκτείνονται σε ένα ευρύτατο φάσμα δραστηριοτήτων που περιλαμβάνει τη διαχείριση και εκμετάλλευση των δασών ως φυσικού ανανεώσιμου πόρου, την προστασία των δασικών οικοσυστημάτων από τους κινδύνους που τα απειλούν, όπως εκχερσώσεις, παράνομη δόμηση, πυρκαγιές, ασθένειες κλπ, την κατασκευή των αναγκαίων έργων υποδομής, όπως δασικοί δρόμοι, έργα αντιπυρικής προστασίας, ορεινά αντιδιαβρωτικά και αντιπλημμυρικά έργα, έργα αποκατάστασης του περιβάλλοντος στις καμένες εκτάσεις, γνωμοδοτήσεις για την ανάπτυξη των επιτρεπόμενων σύμφωνα με την δασική νομοθεσία έργων και υποδομών σε δασικού χαρακτήρα εκτάσεις, όπως εθνική και επαρχιακή οδοποιία, έργα ΑΠΕ. Τα αναγκαία έργα για την ανάπτυξη του πρωτογενούς τομέα, όπως κτηνοτροφικές εγκαταστάσεις, εγκαταστάσεις επεξεργασίας και μεταποίησης αγροτικών προϊόντων, μεταλλευτικές και λατομικές επιχειρήσεις, έργα τουριστικής υποδομής κλπ.

Λόγω της έλλειψης δασολογίου και κτηματολογίου στη Χώρα μας, οι δασικές υπηρεσίες έχουν αναλάβει την υπεράσπιση των δικαιωμάτων του δημοσίου ενώπιον των αρμοδίων δικαστικών αρχών.

Συμμετέχουν στην κατάρτιση και κύρωση των δασικών χαρτών καθώς και στην ολοκλήρωση του έργου του κτηματολογίου, στο οποίο δηλώνουν τις κατά τεκμήριο δημόσιες δασικού και χορτολιβαδικού χαρακτήρα εκτάσεις, υποστηρίζοντας, επιπλέον, τις αντίστοιχες εγγραφές στα αρμόδια δικαστήρια.

Λόγω έλλειψης δασολογίου, εκδίδουν πράξεις χαρακτηρισμού μορφής εκτάσεων, κατόπιν σχετικών αιτημάτων πολιτών, φορέων ή υπηρεσιών, υποστηρίζοντας την ολοκλήρωση της διαδικασίας μέχρι την οριστική τελεσιδικία των πράξεων αυτών.

Πέραν των ανωτέρω, έχουν την εποπτεία της άσκησης της θήρας στη Χώρα μας, την ουσιαστική προστασία των προστατευόμενων περιοχών (Κεφάλαιο Γ.3), καθώς και την ευθύνη της εφαρμογής των Ευρωπαϊκών και Διεθνών υποχρεώσεων της Χώρας μας που αφορούν το δασικό τομέα.

Οι παραπάνω δραστηριότητες αποτυπώθηκαν στο ειδικό ερωτηματολόγιο (Παράρτημα Ι) που συνέταξαν τα μέλη της επιτροπής και απέστειλαν στις περιφερειακές δασικές υπηρεσίες για συμπλήρωση.

Η επιτροπή, παρά τα πολύ στενά περιθώρια χρόνου που διέθετε, επεξεργάστηκε τα στοιχεία του ερωτηματολογίου και κατέληξε σε σημαντικά συμπεράσματα.

Οι ενενήντα μία (91) ερωτήσεις του ερωτηματολογίου ομαδοποιήθηκαν τις ακόλουθες δώδεκα (11) κατηγορίες, οι οποίες συμπληρώθηκαν με άλλες τρεις κατηγορίες από τα στοιχεία που διατηρεί η Ειδική Γραμματεία Δασών.

Οι δεκατέσσερις κατηγορίες είναι οι ακόλουθες:

1. Κατηγορία: «Πράξεις χαρακτηρισμού και Βεβαιώσεις»

Στην κατηγορία αυτή περιελήφθησαν ο αριθμός των Πράξεων χαρακτηρισμού που έχουν εκδοθεί όπως και η έκδοση βεβαιώσεων που αφορούν πράξεις χαρακτηρισμού

2. Κατηγορία: «Υποθέσεις σε Δικαστήρια»

Στην κατηγορία αυτή περιελήφθησαν: Σύνταξη-Αντίκρουση για υποθέσεις ενώπιον των Δικαστηρίων, Σ.Τ.Ε. Εισηγήσεις για προσφυγές στο ΣΤΕ. Προανακρίσεις κατόπιν εντολής Εισαγγελέα. Εκδίκαση υποθέσεων στα Πταισματοδικεία της περιοχής ευθύνης των Δασαρχείων. Λοιπή αλληλογραφία Δημοσίου κατηγορού. Υποβολή στοιχείων και απόψεων για την προάσπιση των δικαιωμάτων του Ελληνικού Δημοσίου, που αφορούν αιτήσεις διόρθωσης κτηματολογικών εγγραφών στα δικαστήρια αλλά και στο κτηματολόγιο. Ένσταση του Δημοσίου του Ν. 2308/1995 για τις δασικές & χορτολιβαδικές εκτάσεις. Έγκριση παράστασης πολιτικής αγωγής. Παράσταση ως Δημόσιος Κατήγορος Αγροτικών Πταισμάτων και εξέτασή τους. Παράσταση ως Δημόσιος Κατήγορος Δασικών Πταισμάτων και εξέτασή τους. Εκδίκαση υποθέσεων δημόσιου κατηγορού Διαβιβάσεις απόψεων προς Ν.Σ.Κ.

3. Κατηγορία: «Έγγραφα για Ε.Ε.Δ.Α. (διαβιβαστικά, αποφάσεις)»

Στην κατηγορία αυτή περιελήφθησαν: Προσφυγές στην Πρωτοβάθμια ΕΕΔΑ. Προσφυγές στην Δευτεροβάθμια ΕΕΔΑ. Αποφάσεις Πρωτοβάθμιας ΕΕΔΑ. Αποφάσεις Δευτεροβάθμιας ΕΕΔΑ

4. Κατηγορία: «Ανομήματα»

Στην κατηγορία αυτή περιελήφθησαν: Πρωτόκολλα Διοικητικής Αποβολής. Πρωτόκολλα μηνύσεων για Δασικά ανομήματα. Πρωτόκολλα μηνύσεων για Αγροτικά ανομήματα. Εξωδικαστικοί συμβιβασμοί σε αγροτικά αδικήματα

5. Κατηγορία: «Διοικητικές Πράξεις»

Στην κατηγορία αυτή περιελήφθησαν: Προγραμματικές συμβάσεις. Εισηγήσεις για κήρυξη εκτάσεων ως αναδασωτέων. Αποφάσεις για κήρυξη εκτάσεων ως αναδασωτέων. Προτάσεις για Άρση αναδάσωσης. Προτάσεις για κατεδαφίσεις αυθαίρετων κτισμάτων. Αποφάσεις για κατεδαφίσεις αυθαίρετων κτισμάτων. Εισηγήσεις για αναγνώριση αλσυλλίων. Παραχωρήσεις δασικών εκτάσεων για κτηνοτροφικές εγκαταστάσεις. Έκθεση για αναγνώριση ιδιωτικών δασών-δασικών εκτάσεων (Σ.Ι.Δ.). Εισηγήσεις για εκχερσώσεις δασών, δασικών εκτάσεων. Ρυθμιστικές διατάξεις θήρας, βοσκής, υλοτομίας, μεταφοράς δασικών προϊόντων κ.λ.π. Βεβαιώσεις περί μη προβολής δικαιωμάτων κυριότητας επί απαλλοτριωμένων εκτάσεων. Συμπλήρωση Δελτίων πυρκαγιάς. Ρυθμιστικές διατάξεις θήρας, βοσκής, υλοτομίας, μεταφοράς δασικών προϊόντων κ.λ.π. Βεβαιώσεις προβολής ή μη δικαιωμάτων κυριότητας του Δημοσίου. Αποστολή στατιστικών (πυρκαγιών, αναδασωτέων κ.λ.π.) Λοιπές

απαντήσεις σε Υπηρεσίες και πολίτες. Χορήγηση Δελτίων Μεταφοράς. Απόρριψη αιτημάτων υλοτομίας

a. «Άδειες Θήρας»

Στην υποκατηγορία αυτή περιελήφθησαν ο αριθμός των αδειών θήρας (τοπικές, περιφερειακές και γενικές) που εκδόθηκαν

6. Κατηγορία: «Γνωμοδοτήσεις»

Στην κατηγορία αυτή περιελήφθησαν: Εισηγήσεις αδειών επέμβασης για έργα ΑΠΕ. Εγκρίσεις αδειών επέμβασης για έργα ΑΠΕ. Γνωμοδοτήσεις για ΜΠΕ. Εισηγήσεις για επεμβάσεις για ραδιοτηλεοπτικές κεραιές. Αποφάσεις για επεμβάσεις για ραδιοτηλεοπτικές κεραιές. Εισηγήσεις για επεμβάσεις για λατομεία. Αποφάσεις για επεμβάσεις για λατομεία. Εισηγήσεις για Επεμβάσεις για διάνοιξη δρόμων μικρού μήκους. Αποφάσεις για Επεμβάσεις για διάνοιξη δρόμων μικρού μήκους. Εισηγήσεις για επεμβάσεις για Χ.Υ.Τ.Α. Εισηγήσεις για επεμβάσεις για έργα ύδρευσης-αποχέτευσης. Αποφάσεις για επεμβάσεις για έργα ύδρευσης –αποχέτευσης. Εισηγήσεις για επεμβάσεις λοιπών περιπτώσεων. Αποφάσεις για επεμβάσεις λοιπών περιπτώσεων. Εισηγήσεις για παραχωρήσεις δασικών εκτάσεων (για καστανοπερίβολα, νεκροταφεία, ιερούς ναούς, δημοτικά καταστήματα, σφαγεία, σχολεία, χιονοδρομικά κέντρα κλπ.)

7. Κατηγορία: «Αριθμός μελετών»

Στην κατηγορία αυτή περιελήφθησαν: Ο αριθμός των μελετών έργων & εργασιών που συντάχθηκαν καθώς και ο αριθμός μελετών έργων & εργασιών που εγκρίθηκαν

8. Κατηγορία: «Φυτοϋγειονομικοί έλεγχοι - CITES»

Στην κατηγορία αυτή περιελήφθησαν: η έκδοση Πιστοποιητικών CITES Η διενέργεια φυτοϋγειονομικών ελέγχων. Η έκδοση φυτοϋγειονομικών διαβατηρίων. Οι επισκοπήσεις των Φυτοϋγειονομικών Ελεγκτών

9. Κατηγορία: «Διαχείριση (άδειες υλοτομίας, μελέτες»

Στην κατηγορία αυτή περιελήφθησαν: Άδειες υλοτομίας εντός αγροκτήματος, Διαχειριστικές μελέτες που συντάχθηκαν, Διαχειριστικές μελέτες που εγκρίθηκαν. Πίνακες υλοτομίας που συντάχθηκαν, Πίνακες υλοτομίας που εγκρίθηκαν. Άδειες υλοτομίας που εγκρίθηκαν

10. Κατηγορία: «Παραγωγή ξυλωδών προϊόντων σε κμ»

Στην κατηγορία αυτή περιελήφθηκε το σύνολο της παραγωγής των δημοσίων και ιδιωτικών δασών

a. Κατηγορία: «Διάθεση καυσόξυλων για κάλυψη ατομικών αναγκών σε Χκμ»

Στην κατηγορία αυτή περιελήφθητε το σύνολο των διατεθέντων καυσόξυλων για την κάλυψη των ατομικών αναγκών των κατοίκων

11. Κατηγορία: «Έσοδα»

Στην κατηγορία αυτή περιελήφθησαν τα έσοδα: από Προγράμματα με απευθείας χρηματοδότηση από την Ε.Ε, Δημοπρασίες Προϊόντων ΚΕΔ, Διαθέσεις Καυσόξυλων για ατομικές ανάγκες, Μισθώματα από ΑΔΣ (ΠΔ 126/86), Άδειες θήρας και Λοιπές Περιπτώσεις

Για να γίνει μία καλύτερη προσέγγιση των προοπτικών και των δυνατοτήτων, που έχει κάθε δασική υπηρεσία, και για να εμφανιστεί για την αξιολόγησή τους πιο

αντιπροσωπευτικά η εικόνα τους, στον τομέα της ανάπτυξης και της πρωτογενούς παραγωγής ενσωματώθηκαν και οι παρακάτω παράμετροι-δείκτες.

12. Κατηγορία: «Ιστάμενο ξυλαπόθεμα»

Από την πρώτη απογραφή των δασών της Ελλάδας χρησιμοποιήθηκε ο συνολικός όγκος των ιστάμενων δασικών δένδρων, δηλαδή το ξυλώδες κεφάλαιο για κάθε δασαρχείο, ώστε να φανεί το δυναμικό κάθε υπηρεσίας στον τομέα της πρωτογενούς παραγωγής.

13. Κατηγορία: «Έκταση αρμοδιότητας»

Ένας καθοριστικός δείκτης είναι και το σύνολο της έκτασης που δραστηριοποιείται κάθε δασική υπηρεσία, οποίος συσχετίζεται και με την στελέχωση κάθε υπηρεσίας, χωρίς όμως να μπορεί αυτό να είναι και το μοναδικό κριτήριο, διότι δασαρχεία με μικρή έκταση αρμοδιότητας μπορεί να έχουν άλλες προτεραιότητες λόγου χάρη μεγαλύτερη ανάγκη για προστασία σε παραλιακά δάση άρα να απαιτείται περισσότερο προσωπικό φύλαξης.

14. Κατηγορία: Έργα στο Πρόγραμμα «Αλ. Μπαλτατζής»

Ο προϋπολογισμός των έργων του προγράμματος «Αλ. Μπαλτατζής», που έχει αναλάβει ή ελέγχει κάθε δασική υπηρεσία, είναι ένας δείκτης για τον καθορισμό του βαθμού απόδοσης κάθε δασικής υπηρεσίας διότι με τον τρόπο αυτό επιβραβεύονται οι υπηρεσίες που εκτελούν έργα αν και οι μελέτες που είχαν εκπονήσει για τα παραπάνω έργα δεν αποτυπώνονται πουθενά αφού είχαν συνταχθεί σε προγενέστερο χρόνο.

Μέθοδος αξιολόγησης

Λόγω των διαφορετικών κύριων αντικειμένων – δραστηριοτήτων των δασικών υπηρεσιών κάθε Αποκεντρωμένης Διοίκησης, αποφασίστηκε η αξιολόγηση να γίνει χωριστά για κάθε Αποκεντρωμένη Διοίκηση.

- Στο πλαίσιο αυτό, αθροίστηκαν τα δεδομένα κάθε κατηγορίας ανά Δασαρχείο ή Δ/ση Δασών χωρίς Δασαρχεία και υπολογίστηκε το σύνολο της κάθε κατηγορίας για την Αποκεντρωμένη Διοίκηση. Στη συνέχεια έγινε αναγωγή % για κάθε δασική μονάδα επί του συνόλου αυτού
- Στο επόμενο στάδιο αθροίστηκαν τα ποσοστά όλων των δραστηριοτήτων ανά δασική μονάδα και προέκυψε το συνολικό τους ποσοστό.
- Τα ποσοστά αυτά ως απόλυτοι αριθμοί πλέον, αθροίστηκαν και εξήχθη ο σταθμικός μέσος όρος για κάθε δασική μονάδα
- Για λόγους παρουσίασης οι ανωτέρω σταθμικοί μέσοι όροι πολλαπλασιάστηκαν επί 10
- Στη συνέχεια για τις Δ/σεις Δασών χωρίς Δασαρχεία προστέθηκαν επιπλέον 50 μόρια στο τελικό βαθμό απόδοσης που αντιπροσωπεύουν τις διαδικασίες για τον έλεγχο των δασικών χαρτών και προέκυψε ο τελικός τους βαθμός απόδοσης.

Η αξιολόγηση των Διευθύνσεων Δασών με Δασαρχεία προέκυψε από το άθροισμα των μορίων των Δασαρχείων στα οποία προΐστανται και προστέθηκαν επιπλέον 50 μόρια στο τελικό βαθμό απόδοσης που αντιπροσωπεύουν τις διαδικασίες για τον έλεγχο των δασικών χαρτών και προέκυψε ο τελικός τους βαθμός.

Στο Δασαρχείο Καλαμπάκας προστέθηκαν επιπλέον 25 μόρια στο τελικό του βαθμό απόδοσης, για τη λειτουργία και διαχείριση του εργοστάσιου ξυλείας της Καλαμπάκας.

Κατηγοριοποίηση των Δασικών μονάδων

Για την καλύτερη προσέγγιση και αξιολόγηση των επί μέρους δασικών μονάδων, αποφασίστηκε από την Επιτροπή αυτές να καταταγούν σε 3 κατηγορίες τις Α, Β, και Γ βάσει του έργου τους ως εξής:

Μεταξύ των μονάδων που συγκρίθηκαν από το μεγαλύτερο βαθμό απόδοσης αφαιρέθηκε ο μικρότερος βαθμός απόδοσης και διαιρέθηκε με τον αριθμό των κατηγοριών, σύμφωνα με τον παρακάτω τύπο

$$\text{Συντελεστής Αλλαγής Κατηγορίας} = \frac{\max(\mu_{op}(\omega)) - \min(\mu_{op}(\omega))}{3}$$

Z 1.1 Αποτελέσματα

Z 1α. Δασικές Υπηρεσίες Αποκεντρωμένης Διοίκησης Κρήτης

Αποκεντρωμένη Διοίκηση Κρήτης						
α/α	Δραστηριότητα	Δ.Δ. Ηρακλείου	Δ.Δ. Ρέθυμνου	Δ.Δ. Χανίων	Δ.Δ. Λασιθίου	ΣΥΝΟΛΟ
1	Πράξεις χαρακτηρισμού και Βεβαιώσεις	708,00	444,00	954,00	302,00	2.408,00
		29%	18%	40%	13%	100%
2	Υποθέσεις σε Δικαστήρια	856,00	450,00	366,00	814,00	2.486,00
		34%	18%	15%	33%	100%
3	Έγγραφα για Ε. Ε. Δ. Α. (διαβιβαστικά, αποφάσεις)	282,00	217,00	387,00	422,00	1.308,00
		22%	17%	30%	32%	100%
4	Ανομήματα	1.880,00	294,00	229,00	1.664,00	4.067,00
		46%	7%	6%	41%	100%
5	Διοικητικές Πράξεις	66,00	148,00	642,00	77,00	933,00
		7%	16%	69%	8%	100%
5α	Άδειες Θήρας	8.653,00	2.412,00	375,00	6.143,00	17.583,00
		49%	14%	2%	35%	100%
6	Γνωμοδοτήσεις	165,00	129,00	53,00	121,00	468,00
		35%	28%	11%	26%	100%
7	Αριθμός Μελετών	39,00	6,00	35,00	14,00	94,00
		41%	6%	37%	15%	100%
8	Φυτοϋγειονομικοί έλεγχοι-CITES	254,00	50,00	0,00	0,00	304,00
		84%	16%	0%	0%	100%
9	Διαχείριση (άδειες υλοτομίας, μελέτες)	442,00	599,00	0,00	381,00	1.422,00
		31%	42%	0%	27%	100%
10	Παραγωγή ξυλωδών	0,00	0,00	0,00	0,00	0,00
	Διάθεση καυσόξυλων για κάλυψη ατομικών αναγκών ΧΚΜ	0,00	4.766,00	2.748,00	200,00	7.714,00
		0%	62%	36%	3%	100%
	Φαράγγι Σαμαριάς			√		
11	Έσοδα	226.287,69 €	91.367,58 €	1.333.981,74 €	354.515,93 €	2.006.152,94 €
		11%	5%	66%	18%	100%
12	Ιστάμενος ξυλώδης όγκος σε m ³	79.308	44.101	354.394	198.460	676.263,00
		12%	7%	52%	29%	100%
13	Έκταση σε ha	264.060,00	149.560,00	234.950,00	182.720,00	831.290,00
		32%	18%	28%	22%	100%
14	Πρόγραμμα «Μπαλατζής»	908.500,00 €		703.500,00 €		1.612.000,00 €
		56%	0%	44%	0%	100%
	Άθροισμα ποσοστών	490%	273%	392%	301%	
	Απόλυτονούμερο	490	273	392	301	1456
1	Σταθμισμένος μέσος όρος	33,65%	18,75%	26,92%	20,67%	100%
	Απόλυτονούμερο (1X10)	336,5	187,5	269,2	206,7	
	Δασικοί χάρτες	(50)				
	Τελικά μόρια	386,50	237,50	319,20	256,70	
	min μορίων =	237,5				
	max μορίων =	386,5				
	Αριθμός αλλαγής κατηγορίας	(max-min)/3= 49,7				

Πίνακας Νο .Z1α. Συγκεντρωτικά στοιχεία Α/Δ Κρήτης

Βαθμολογία Δασικών υπηρεσιών Α/Διοίκησης Κρήτης

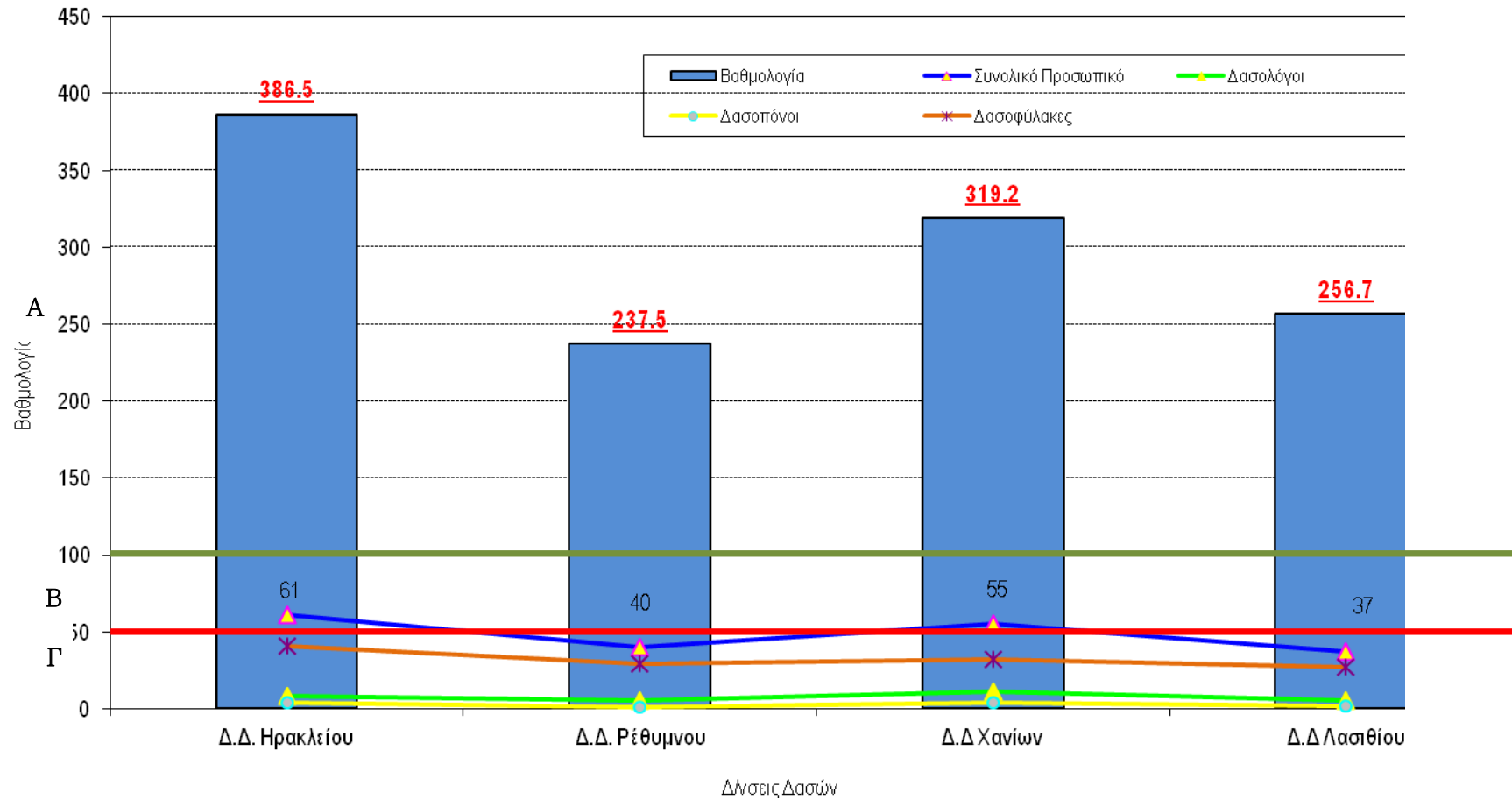

Γράφημα Ζ1α Κατάταξη των Δασικών υπηρεσιών της Α/Διοίκησης Κρήτης

Όπως προκύπτει από το Γράφημα Νο Ζ1α όλες οι δασικές υπηρεσίες της Αποκεντρωμένης Διοίκησης Κρήτης κατατάσσονται στη Βαθμίδα Α. Η Δ/ση Δασών Ηρακλείου συγκεντρώνει το μεγαλύτερο βαθμό απόδοσης με 386,5 μόρια, Σύμφωνα με τον πίνακα Νο Ζ1α ο βαθμός αυτός οφείλεται στην κατηγορία Φυτοϋγειονομικοί έλεγχοι-CITES που αντιπροσωπεύει το 84,5 % του συνόλου της της Α/Διοίκησης Κρήτης, καθώς επίσης και στα έργα που έχει αναλάβει με προϋπολογισμό 908.500 €, που αντιστοιχούν στο 56% του συνολικού προϋπολογισμού που έχουν εγκριθεί για την Α/Διοίκηση Κρήτης. Βέβαια πρέπει να τονιστεί ότι έχει και το μεγαλύτερο αριθμό προσωπικού και τη μεγαλύτερη έκταση ευθύνης.

Δεύτερη στην κατάταξη έρχεται η Δ/ση Δασών του Νομού Χανίων με 319,2 μόρια και σύμφωνα με τον πίνακα Νο Η1α είχε τις περισσότερες διοικητικές πράξεις με ποσοστό 69% στο σύνολο της Α/Διοίκησης και έρχεται πρώτη στα έσοδα με ποσοστό 66% λόγω της διαχείρισης του Φαραγγιού της Σαμαριάς. Οι άλλες δύο Δ/σεις Δασών δεν φαίνεται να διαφέρουν ουσιαστικά. Πρέπει όμως να τονιστεί ότι η Δ/ση Δασών Λασιθίου ενώ έχει το λιγότερο προσωπικό 37 άτομα (αν και οι Δασολόγοι και στις δύο δ/σεις είναι 5).

Υπερτερεί σε σχέση με την Δ/ση Δασών Ρεθύμνου λόγω της ύπαρξης του ιστάμενου ξυλαποθέματος σε ποσοστό 29% επί του συνόλου της Α/Διοίκησης και της μεγαλύτερης έκτασης ευθύνης σε ποσοστό 22% αντίστοιχα.

Ζ 1 β. Δασικές Υπηρεσίες Αποκεντρωμένης Διοίκησης Αιγαίου

Αποκεντρωμένη Διοίκηση Αιγαίου							
α/α	Δραστηριότητα	Δ.Δ. ΔΩΔ/ΝΗΣΟΥ	Δ.Δ. ΚΥΚΛΑΔΩΝ	Δ.Δ. ΛΕΣΒΟΥ	Δ.Δ. ΣΑΜΟΥ	Δ.Δ. ΧΙΟΥ	ΣΥΝΟΛΟ
1	Πράξεις χαρακτηρισμού και Βεβαιώσεις	558	945	439	120	40	2102
		27%	45%	21%	6%	2%	100%
2	Υποθέσεις σε Δικαστήρια	234	370	206	2	107	919
		25%	40%	22%	0%	12%	100%
3	Έγγραφα για Ε. Ε. Δ. Α. (διαβιβαστικά, αποφάσεις)	146	199	154	132	6	637
		23%	31%	24%	21%	1%	100%
4	Ανομήματα	344	212	269	97	256	1192
		29%	18%	23%	8%	21%	100%
5	Διοικητικές Πράξεις	919	560	629	1022	1467	4597
		20%	12%	14%	22%	32%	100%
5a	Θήρα	3418	4435	2.580	1336	2181	13950
		25%	32%	18%	10%	16%	100%
6	Γνωμοδοτήσεις	41	85	8	11	21	146
		28%	58%	5%	8%	14%	100%
7	Αριθμός Μελετών	2	3	7	3	2	17
		12%	18%	41%	18%	12%	100%
8	Φυτοϋγειονομικοί έλεγχοι-CITES	20	10	222	81	12	355
		6%	3%	63%	23%	3%	100%
9	Διαχείριση (άδειες υλοτομίας, μελέτες)	150	190	6	85	1289	1720
		9%	11%	0%	5%	75%	100%
10	Παραγωγή ξυλωδών προϊόντων	0	0	0	0	0	0
	Διάθεση καυσόξυλων για κάλυψη ατομικών αναγκών ΧΚΜ	1935	0	190	255	3700	6080
		32%	0%	3%	4%	61%	100%
11	Έκταση σε ha	271.710	259.940	215.140	78.060	90.720	915.570

α/α	Δραστηριότητα	30%	28%	23%	9%	10%	100%	
		Δ.Δ. ΔΩΔ/ΝΗΣΟΥ	Δ.Δ. ΚΥΚΛΑΔΩΝ	Δ.Δ. ΛΕΣΒΟΥ	Δ.Δ. ΣΑΜΟΥ	Δ.Δ. ΧΙΟΥ	ΣΥΝΟΛΟ	
12	Ιστάμενος ξυλώδης όγκος σε m ³	2.264.632	7.270	1.677.393	1.179.462	395.848	5.524.605	
		41%	0%	30%	21%	7%	100%	
13	Εσοδα	179.521,72 €	92.084,00 €	70.247,96 €	186.502, €	26.413, €	554.768,68 €	
		32%	17%	13%	34%	5%	100%	
14	Μπαλτατζής	0,00 €	0,00 €	1.774.400,97 €	0,00 €	0,00 €	1.774.400,97 €	
		0%	0%	100%	0%	0%	100%	
	Αθροισμα ποσοστών	337%	313%	401%	187%	271%		
	Απόλυτο νούμερο	337	313	401	187	271	1509	
1	Σταθμισμένος μέσος όρος	22,3%	20,7%	26,6%	12,4%	18,0%	100%	
	Απόλυτο νούμερο (1X10)	223	207	266	124	180		
	Δασικοί χάρτες	(+50)						
	Τελικά Μόρια	273	257	316	174	230		
	min Μορίων=	174						
	max Μορίων=	316					Αριθμός αλλαγής κατηγορίας	(max-min)/3= 47

Πίνακας Νο .Z1β. Συγκεντρωτικά στοιχεία Α/Δ Αιγαίου

Όπως προκύπτει από το Γράφημα Νο Z1β όλες οι δασικές υπηρεσίες της Αποκεντρωμένης Διοίκησης Αιγαίου κατατάσσονται στη Βαθμίδα Α.

Η Δ/ση Δασών Νομού Λέσβου συγκεντρώνει το μεγαλύτερο βαθμό απόδοσης με 316 μόρια, και αναλυτικότερα σύμφωνα με τον πίνακα Νο Z1β:

Έχει το μεγαλύτερο βαθμό λόγω των έργων που έχει αναλάβει (προϋπολογισμού 1.774.400,97 €), που αντιπροσωπεύουν το 100% του συνολικού προϋπολογισμού των έργων που έχουν εγκριθεί για την Α/Διοίκηση Αιγαίου. Στην κατηγορία Φυτοϋγειονομικοί έλεγχοι-CITES συγκεντρώνει το 63% στο σύνολο της Α/Διοίκησης.

Δεύτερη στην κατάταξη έρχεται η Δ/ση Δασών του Νομού Δωδεκανήσου με 273 μόρια. Σύμφωνα με τον πίνακα Νο2: Έχει την μεγαλύτερη έκταση ευθύνης που αντιπροσωπεύει το 30%.της Α/Διοίκησης. Το ιστάμενο ξυλαπόθεμα εδώ, αντιπροσωπεύει το 41% του συνόλου της Α/Διοίκησης. Οι δύο Δ/νσεις Δασών Κυκλάδων και Χίου δεν φαίνεται να διαφέρουν ουσιαστικά.

Πρέπει να επισημανθεί ότι η Δ/ση δασών Κυκλάδων έχει το μεγαλύτερο ποσοστό σε όλη την Αποκεντρωμένη Διοίκηση Αιγαίου στην κατηγορία Πράξεις χαρακτηρισμού και Βεβαιώσεις.

Η Δ/ση Δασών Χίου έχει το λιγότερο προσωπικό 22 άτομα (οι Δασολόγοι είναι 2) και υπερτερεί από όλες τις Δ/νσεις στη κατηγορία Διαχείριση με ποσοστό 75%, όπως και στη διάθεση καυσόξυλων για ατομικές ανάγκες με ποσοστό 61%. Τέλος η Δ/ση Δασών Νομού Σάμου είναι η υπηρεσία με το χαμηλότερα μόρια 174 με μόνη κατηγορία που υπερτερεί έναντι των άλλων Δ/νσεων είναι τα έσοδα με ποσοστό 34% επί των συνολικών εσόδων της Αποκεντρωμένης Διοίκησης Αιγαίου.

Βαθμολογία Δασικών υπηρεσιών Α/Διοίκησης Αιγαίου

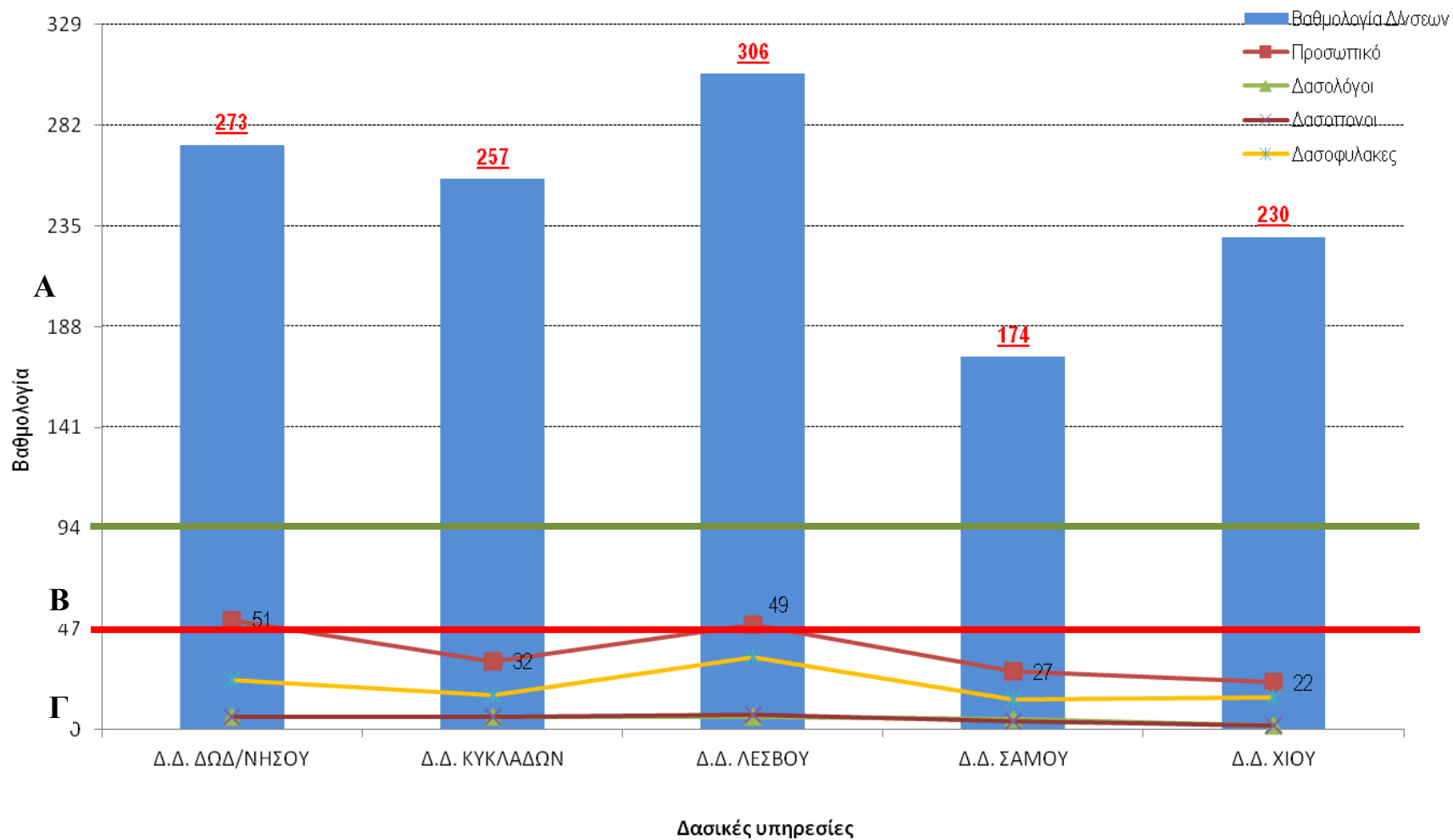

Γράφημα ΝοΖ1β Κατάταξη των Δασικών υπηρεσιών της Α/Διοίκησης Αιγαίου

Ζ 1 γ. Δασικές Υπηρεσίες Αποκεντρωμένης Διοίκησης Ηπείρου-Δυτικής Μακεδονίας

Αποκεντρωμένη Διοίκηση Ηπείρου-Δυτικής Μακεδονίας													
A/A	ΔΡΑΣΤΗΡΙΟΤΗΤΕΣ	Ιωαννίνων	Κονίτσας	Μετσόβου	Κοζάνης	Τσοτυλίου	Δ.Δ. Άρτας	Δ.Δ. Θεσπρωτίας	Δ.Δ. Πρεβέζης	Δ.Δ. Φλώρινας	Δ.Δ. Καστοριάς	Δ.Δ. Γρεβενών	Σύνολο
1	Πράξεις Χαρακτηρισμού και Βεβαιώσεων	102	13	48	27	83	51	342	95	212	70	110	1153
		9%	1%	4%	2%	7%	4%	30%	8%	18%	6%	10%	100%
2	Υποθέσεις σε δικαστήρια	97	1	0	13	1	19	22	42	4	310	3	512
		19%	0%	0%	3%	0%	4%	4%	8%	1%	61%	1%	100%
3	Έγγραφα για Ε. Ε. Δ. Α. (διαβιβαστικά, αποφάσεις)	6	0	0	1	0	10	12	8	10	0	10	57
		11%	0%	0%	2%	0%	18%	21%	14%	18%	0%	18%	100%
4	Ανομήματα	297	131	85	192	89	97	241	132	188	145	127	1724
		17%	8%	5%	11%	5%	6%	14%	8%	11%	8%	7%	100%
5	Διοικητικές Πράξεις	892	37	53	983	138	121	244	87	141	1886	99	4681
		19%	1%	1%	21%	3%	3%	5%	2%	3%	40%	2%	100%
5α	Άδειες θήρας	5974	554	200	2263	640	3491	2050	2082	994	1404	1249	20901
		29%	3%	1%	11%	3%	17%	10%	10%	5%	7%	6%	100%
6	Γνωμοδοτήσεις	16	7	3	154	16	40	44	10	82	33	65	470
		3%	1%	1%	33%	3%	9%	9%	2%	17%	7%	14%	100%
7	Αριθμός Μελετών	9	11	7	2	3	7	3	3	2	1	2	50
		18%	22%	14%	4%	6%	14%	6%	6%	4%	2%	4%	100%
8	Φυτοϋγειονομικοί έλεγχοι & CITES	346	0	24	0	0	50	0	0	0	1395	0	1815
		19%	0%	1%	0%	0%	3%	0%	0%	0%	77%	0%	100%
9	Διαχείριση (άδειες υλοτομίας, μελέτες)	212	138	539	44	417	32	104	1130	1194	562	726	5098
		4%	3%	11%	1%	8%	1%	2%	22%	23%	11%	14%	100%

A/A	ΔΡΑΣΤΗΡΙΟΤΗΤΕΣ	Ιωαννίνων	Κονίτσης	Μετσόβου	Κοζάνης	Τσοτυλίου	Δ.Δ. Αρτας	Δ.Δ. Θεσπρωτίας	Δ.Δ. Πρεβέζης	Δ.Δ. Φλώρινας	Δ.Δ. Καστοριάς	Δ.Δ. Γρεβενών	Σύνολο
10	Παραγωγή ξυλωδών προϊόντων	17,100.00	6,586.14	39,228.84	17,310.22	19,566.50	1,544.00	859.20	80.00	42,125.20	74,233.06	38,461.17	257.094,32
		7%	3%	15%	7%	8%	1%	0%	0%	16%	29%	15%	100%
	Διάθεση καυσόξυλων για κάλυψη ατομικών αναγκών ΧΚΜ	3,024.50	9,703.50	3,870.86	7,744.59	7,135.00	100.07	3,860.00	5,363.60	40,084.00	33,445.05	70,832.00	185.163,17
		2%	5%	2%	4%	4%	0%	2%	3%	22%	18%	38%	100%
11	Έσοδα	107,532.00 €	30,936.07 €	43,776.58 €	194,144.45 €	179731.11	98,209.14 €	61,998.05 €	58,518.80 €	283,861.00 €	685,979.30 €	218,064.27 €	1.962.750,75 €
		5%	2%	2%	10%	9%	5%	3%	3%	14%	35%	11%	100%
12	Ιστάμενο Ξυλαπόθεμα σε m ³	1,478,312	3,994,078	4,288,000	1,132,419	183,708	1,098,646	709,706	97,893	2,343,851	2,294,524	4,267,358	21.888.495
		7%	18%	20%	5%	1%	5%	3%	0%	11%	10%	19%	100%
13	Έκταση σε ha	320,000.00	99,910.00	79,980.00	250,718.60	101,171.40	160,980.00	151,780.00	103,630.00	192,680.00	172,430.00	229,640.00	17.944.530,87 €
		17%	5%	4%	13%	5%	9%	8%	6%	10%	9%	12%	100%
14	Μπαλατζής	121,500.00 €	1,375,000.00 €			523,460.81 €	5,045,353.12 €		1,155,000.00 €			9,724,216.94 €	100%
		1%	8%	0%	0%	3%	28%	0%	6%	0%	0%	54%	1153
1	Άθροισμα ποσοστών	167%	79%	80%	127%	66%	121%	118%	99%	174%	244%	226%	100%
	Απόλυτος αριθμός	167	79	80	127	66	121	118	99	174	244	226	512
	Σταθμισμένος μέσος όρος Απόλυτος αριθμός μορίων (1X10)	11.13%	5.26%	5.33%	8.46%	4.40%	8.06%	7.86%	6.60%	11.59%	16.26%	15.06%	100%
	Δασικοί χάρτες	111.3	52.6	53.3	84.6	44	80.6	78.6	66	115.9	162.6	150.6	
	Τελικά μόρια	111.3	52.6	53.3	84.6	44	130.6	128.6	116	165.9	212.6	200.6	
	min απόλυτου αριθμός μορίων=	44											
	max απόλυτου αριθμού μορίων=	162.6											
							Συντελεστής αλλαγής κατηγορίας			(max-min)/3=	39.5		

Πίνακας Νο Ζ1γ Κατάταξη των Δασικών υπηρεσιών της Α/Διοίκησης Ηπείρου-Δυτικής Μακεδονίας

Βαθμολογία Δασαρχείων και Δ/νσεων Δασών ανευ Δασαρχείων της Α/Διοίκησης Ηπείρου-Δυτικής Μακεδονίας

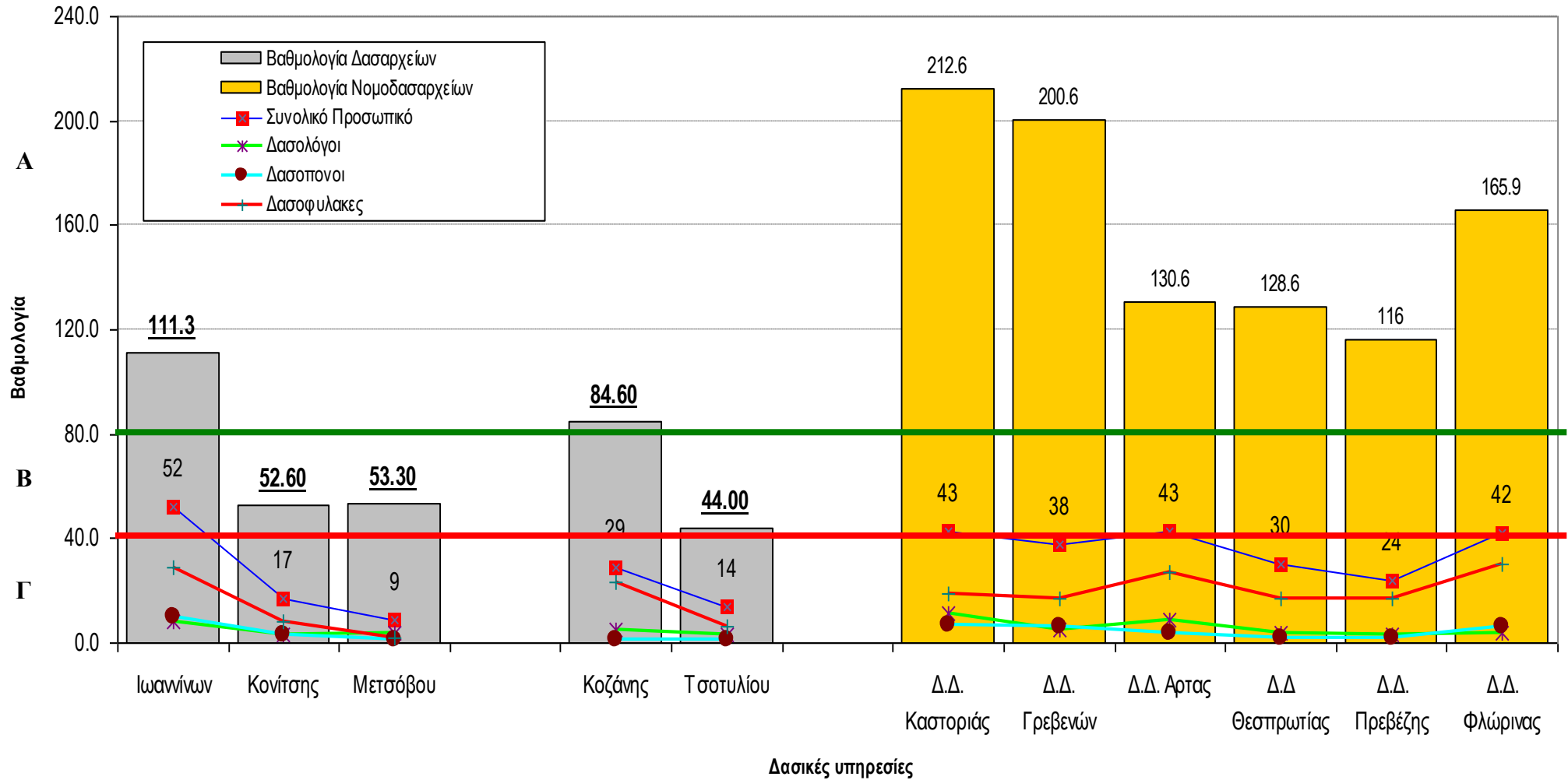

Γράφημα Νο.Ζ1γ Κατάταξη Δασικών μονάδων της Α/Διοίκησης Ηπείρου-Δυτικής Μακεδονίας

A. Δ/νσεις Δασών χωρίς Δασαρχεία

Όπως προκύπτει από το *Γράφημα Νο.Ζ1γ* όλες οι Δ/νσεις Δασών χωρίς Δασαρχεία της Αποκεντρωμένης Διοίκησης Ηπείρου-Δυτικής Μακεδονίας κατατάσσονται στη Βαθμίδα Α.

Η Δ/νση Δασών Νομού Καστοριάς συγκέντρωσε 212,6 μόρια (*Γράφημα Νο Ζ1γ*). Σύμφωνα με τον Πίνακα Νο Η1γ οι κατηγορίες που είχε τα περισσότερα μόρια ήταν στην κατηγορία Φυτοϋγειονομικοί έλεγχοι-CITES με ποσοστό 77% στο σύνολο της Α/Διοίκησης, λόγω της ύπαρξης του γραφείου Διεθνών Συμβάσεων, 29% στην παραγωγή ξυλωδών προϊόντων, επίσης στην κατηγορία έσοδα το ποσοστό της αντιπροσωπεύει το 35% επί των συνολικών εσόδων της Αποκεντρωμένης Διοίκησης Ηπείρου-Δυτικής Μακεδονίας και στον αριθμό των διοικητικών πράξεων το 40% .

Η Δ/νση Δασών Γρεβενών συγκέντρωσε 200,6 μόρια τα περισσότερα των οποίων συγκεντρώθηκαν από τα έργα που έχει αναλάβει στο πρόγραμμα «Αλ. Μπαλτατζής» με προϋπολογισμό 9.724.216,94 € ήτοι το 54% του συνολικού προϋπολογισμού που έχουν εγκριθεί για την Α/Διοίκηση. Η Δ/νση Δασών Φλώρινας έχει το υψηλότερο ποσοστό (23%) στο σύνολο της Α/Διοίκησης στην κατηγορία Διαχείριση.

Οι δύο Δ/νσεις Δασών Άρτας και Θεσπρωτίας δεν διαφέρουν ουσιαστικά. Η Δ/νση Δασών Θεσπρωτίας συγκέντρωσε 128,6 μόρια με το μεγαλύτερο ποσοστό (30%) στην κατηγορία Πράξεις χαρακτηρισμού και Βεβαιώσεις, ενώ η Δ/νση Δασών Άρτας συγκέντρωσε 130,6 μόρια τα περισσότερα από τα οποία τα συγκέντρωσε από τα έργα που έχει αναλάβει στο πρόγραμμα «Αλ. Μπαλτατζής» προϋπολογισμού 5.045.353,12 € ήτοι το 28% του συνολικού προϋπολογισμού που έχουν εγκριθεί για την Α/Διοίκηση.

Τέλος, η Δ/νση Δασών Πρεβέζης με το λιγότερο προσωπικό στην Α/Διοίκηση συγκέντρωσε 116 μόρια με το μεγαλύτερο ποσοστό να το έχει στην κατηγορία Διαχείριση (άδειες υλοτομίας, μελέτες κλπ.). Οι Δ/νσεις Δασών Άρτα και Πρεβέζης έχουν επιπλέον την ευθύνη προστασίας του Αμβρακικού κόλπου .

B. Δασαρχεία

Στην Αποκεντρωμένη Διοίκηση Ηπείρου-Δυτικής Μακεδονίας υπάρχουν πέντε Δασαρχεία, τρία από αυτά βρίσκονται στο νομό Ιωαννίνων και δύο στον νομό Κοζάνης. Το Δασαρχείο Ιωαννίνων και το Δασαρχείο Κοζάνης κατατάχθηκαν στην κατηγορία Α, ενώ τα Δασαρχεία Μετσόβου, Κονίτσης και Τσοτυλίου στην κατηγορία Β. Τα τέσσερα αυτά Δασαρχεία διαχειρίζονται το 51% του ιστάμενου ξυλαποθέματος της Α/Διοίκησης Ηπείρου-Δυτικής Μακεδονίας, με το Δασαρχείο Μετσόβου να διαχειρίζεται το 40% περίπου από αυτό. Όπως προκύπτει από τον πίνακα Νο Ζ1γ το Δασαρχείο Κοζάνης είχε το υψηλότερο ποσοστό στην κατηγορία γνωμοδοτήσεις, ενώ το Δασαρχείο Ιωαννίνων σε σχεδόν όλες τις κατηγορίες είχε καλά ποσοστά. Τέλος το Δασαρχείο Μετσόβου έχει το λιγότερο προσωπικό με 9 άτομα (δασολόγοι 4) αλλά ταυτόχρονα έχει το περισσότερο ιστάμενο ξυλαπόθεμα της Αποκεντρωμένης Διοίκησης

Γ. Δ/νσεις Δασών

Στην Αποκεντρωμένη Διοίκηση Ηπείρου-Δυτικής Μακεδονίας εδρεύουν δύο Διευθύνσεις Δασών στους νομούς Ιωαννίνων και Κοζάνης, οι διευθύνσεις αυτές κατατάχθηκαν στην κατηγορία Α με μόρια 267 και 179 αντίστοιχα και με συντελεστή αλλαγής κατηγορίας 29,3 (*Γράφημα Νο Ζ1γ*).

Βαθμολογία Δ/σεων Δασών της Α/Διοίκησης Ηπείρου-Δυτικής Μακεδονίας

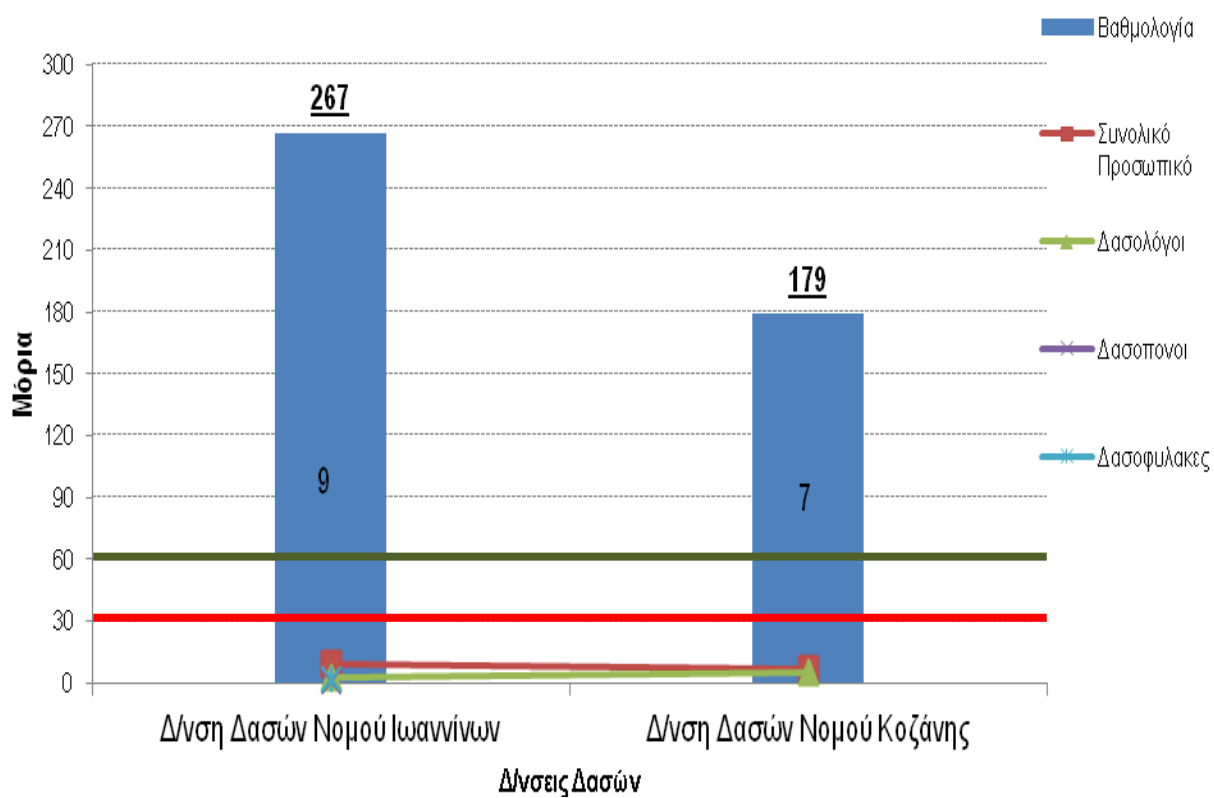

Γράφημα Νο.Ζ1 για Κατάταξη των Δ/σεων Δασών της Α/Διοίκησης Ηπείρου-Δυτικής Μακεδονίας

Z 1 δ. Δασικές Υπηρεσίες Αποκεντρωμένης Διοίκησης Αττικής

Αποκεντρωμένη Διοίκηση Αττικής											
α/α	Δραστηριότητα	Δ.Δ. ΑΘΗΝΩΝ	Πειραιά	Πόρου	Αιγάλεω	Μεγάρων	Πάρνηθας	Πεντέλης	Καπανδριτίου	Λαυρίου	ΣΥΝΟΛΟ
1	Πράξεις χαρακτηρισμού και Βεβαιώσεις	1	153	52	105	167	380	427	886	280	2451
		0,04%	6,24%	2,12%	4,28%	6,81%	15,50%	17,42%	36,15%	11,42%	100%
2	Υποθέσεις σε Δικαστήρια	147	370	18	15	1	120	375	126	191	1363
		11%	27%	1%	1%	0%	9%	28%	9%	14%	100%
3	Έγγραφα για Ε. Ε. Δ. Α. (διαβιβαστικά, αποφάσεις)	1	0	0	0	0	0	16	0	1	18
		6%	0%	0%	0%	0%	0%	89%	0%	6%	100%
4	Ανομήματα	18	93	88	126	134	95	170	94	100	918
		2%	10%	10%	14%	15%	10%	19%	10%	11%	100%
5	Διοικητικές Πράξεις	100	3	24	28	12	41	32	14	25	279
		36%	1%	9%	10%	4%	15%	11%	5%	9%	100%
5α	Θήρα	4.830	5.069	476	3.435	1.207	5.554	3.577	-	1.571	25719
		19%	20%	2%	13%	5%	22%	14%	0%	6%	100%
6	Γνωμοδοτήσεις	2	15	9	92	23	35	81	19	227	503
		0,4%	3,0%	1,8%	18,3%	4,6%	7,0%	16,1%	3,8%	45,1%	100,0%
7	Αριθμός Μελετών	3	2	3	1	4	6	1	3		23
		13%	9%	13%	4%	17%	26%	4%	13%	0%	100%
8	Φυτοϋγειονομικοί έλεγχοι-CITES										0,00
9	Διαχείριση (άδειες υλοτομίας, μελέτες)	23	432	0	57	51	153	2	0	39	757
		3%	57%	0%	8%	7%	20%	0%	0%	5%	100%
10	Παραγωγή ξυλωδών προϊόντων σε κμ Διάθεση καυσόξυλων για κάλυψη ατομικών αναγκών σε ΧΚΜ		912		137	312	1.758	1.739	1.200	578	6.636,35
		0%	14%	0%	2%	5%	26%	26%	18%	9%	100%
11	Έσοδα	333.360,00 €	245.075,00 €	16.241,45 €	182.727,25 €	25.570,00 €	286.642,00 €	188.220,00 €	0,00 €	71.695,00 €	1.349.531
		25%	18%	1%	14%	2%	21%	14%	0%	5%	100%
12	Ιστάμενος ξυλώδης όγκος σε m ³	0,00	167.814	0	181.586,00	161.116	631.208	211.563	207.764	43.019	1.604.070
		0%	10%	0%	11%	10%	39%	13%	13%	3%	100%

α/α	Δραστηριότητα	Δ.Δ. ΑΘΗΝΩΝ	Πειραιά	Πόρου	Αιγάλεω	Μεγάρων	Πάρνηθας	Πεντέλης	Καπανδριτίου	Λαυρίου	ΣΥΝΟΛΟ
13	Έκταση σε ha	8.000,00	60.600,00	37.915,70	48.854,00	37.200,00	30.000,00	60.500,00	62.000,00	35.620,40	380.690
		2%	16%	10%	13%	10%	8%	16%	16%	9%	100%
14	Μπαλαταζής	0,00 €	0,00 €	73.764,65 €	610.164,68 €	579.894,39 €	3.576.862,64 €	195.266,00 €	0,00 €	0,00 €	5.035.952,36 €
		0%	0%	1%	12%	12%	71%	4%	0%	0%	100%
1	Άθροισμα ποσοστών	116,2%	191,3%	50,9%	124,5%	97,1%	290,2%	271,5%	124,8%	133,3%	
	Απόλυτος αριθμός	116,2	191,3	50,9	124,5	97,1	290,2	271,5	124,8	133,3	1399,8
	Σταθμισμένος μέσος όρος	8,30%	13,67%	3,64%	8,89%	6,94%	20,73%	19,40%	8,92%	9,52%	100,00%
	Απόλυτος αριθμός (1X10)	83	136,7	36,4	88,7	69,4	207,3	194	89,2	95,2	
	Δασικοί χάρτες	(+50)									
	Τελικά μόρια	133	136,7	36,4	88,7	69,4	207,3	194	89,2	95,2	

min απόλυτου αριθμός μορίων= 36,4

max απόλυτου αριθμού μορίων= 207,3

Συντελεστής αλλαγής κατηγορίας (max-min)/3=

57

Πίνακας Νο Ζ1δ Κατάταξη των Δασικών υπηρεσιών της Α/Διοίκησης Αττικής

Βαθμολογία Δασαρχείων και Δίισης Δασών χωρίς Δασαρχεία της Α/Διοίκησης Αττικής

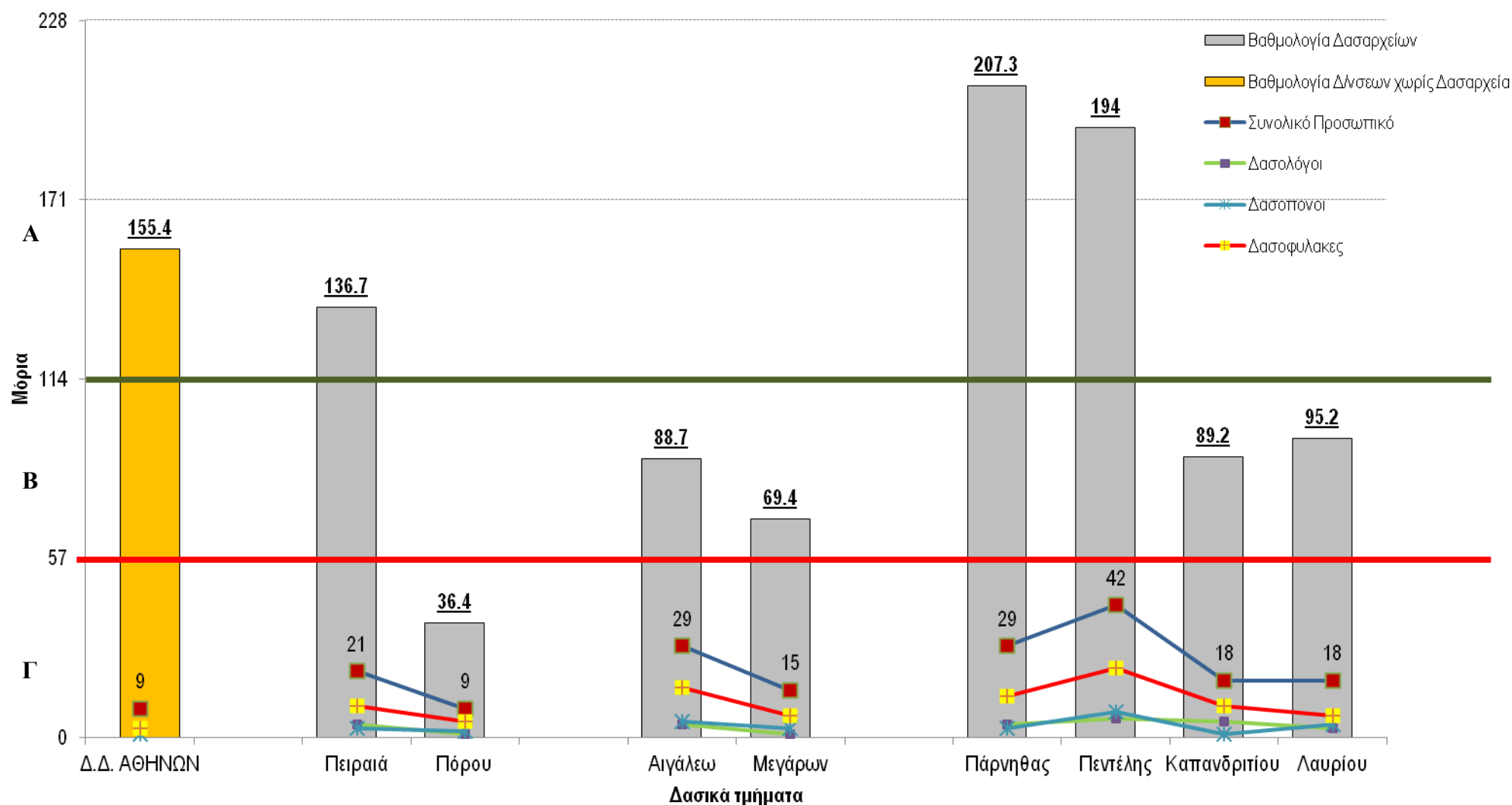

Γράφημα Νο.Ζ1δ Κατάταξη Δασικών μονάδων της Α/Διοίκησης Αττικής

A. Δ/νσεις Δασών χωρίς Δασαρχεία

Όπως φαίνεται από το *Γράφημα Νο.Ζ1δ* η Δ/νση Δασών Αθηνών παραμένει χωρίς Δασαρχείο αφού το δασαρχείο Υμηττού που προβλέφθηκε με τον Καλλικράτη δεν λειτούργησε ποτέ. Η Δ/νση αυτή κατατάσσεται στη Βαθμίδα Α. Αυτό οφείλεται κυρίως στο γεγονός ότι, όπως προκύπτει και από τον πίνακα Ζ1δ έχει το μεγαλύτερο ποσοστό συνεισφοράς (25%), στα έσοδα της Α/Διοίκησης, κυρίως από τις άδειες θήρας που εκδίδει. Ένα άλλο χαρακτηριστικό της δ/νσης αυτής είναι ότι ενώ έχει τη μικρότερη χωρική αρμοδιότητα, μόλις το 2%, από όλες τις δασικές μονάδες της Αττικής κατέχει εντούτοις ένα αξιοπρόσεκτο ποσοστό στην κατηγορία των δικαστικών υποθέσεων που φτάνει στο 11% επί του συνόλου. Αν και κατατάσσεται στην κατηγορία Α λόγω όμως των περιορισμένων δραστηριοτήτων του πρέπει να καταταγεί στην κατηγορία Β.

B. Δασαρχεία

Στην Α/Διοίκηση Αττικής εδρεύουν 8 Δασαρχεία, εκ των οποίων τα τέσσερα Πάρνηθας, Πεντέλης, Καπανδριτίου και Λαυρίου, υπάγονται στη Δ/νση Δασών Ανατολικής Αττικής. Στη χωρική αρμοδιότητά των Δασαρχείων Πάρνηθας και Λαυρίου εμπίπτουν οι Εθνικοί Δρυμοί της Πάρνηθας και Σουνίου, αντίστοιχα. Όσο αφορά τα άλλα Δασαρχεία, των Μεγάρων και Αιγιάλεω υπάγονται στη Δ/νση Δασών Δυτικής Αττικής και τα άλλα δύο Δασαρχεία στην Δ/νση Δασών Πειραιά με έδρα τον Πειραιά και τον Πόρο Αντίστοιχα.

Όπως προκύπτει από το *Γράφ. Νο.Ζ1δ* τα Δασαρχεία της Πάρνηθας, της Πεντέλης και του Πειραιά κατατάσσονται στην κατηγορία Α.

Το Δασαρχείο Πάρνηθας συγκέντρωσε 207,3 μόρια. Τα περισσότερα από αυτά συγκεντρώθηκαν λόγω των έργων που έχει αναλάβει στο πρόγραμμα «Αλ. Μπαλτατζής» με προϋπολογισμό 3.576.862,64 € ήτοι το 71%, αντίστοιχα του προϋπολογισμού που έχει εγκριθεί για την Α/Διοίκηση Αττικής, εξαιρουμένου του αντίστοιχου προϋπολογισμού της Δ/νσης Αναδασώσεων Αττικής. Έλαβε επίσης τα μεγαλύτερα ποσοστά 26% και 21% στις κατηγορίες Διαχείριση και Αριθμός μελετών στην Α/Διοίκηση.

Το Δασαρχείο Πεντέλης συγκέντρωσε 194 μόρια, με το μεγαλύτερο ποσοστό 89,9% να το συγκεντρώνει στην κατηγορία Έγγραφα για Ε. Ε. Δ. Α. Έχει επίσης το μεγαλύτερο ποσοστό 28% μεταξύ των δασικών μονάδων της Α/Διοίκησης στην κατηγορία Δικαστήρια. Το Δασαρχείο Πειραιά συγκέντρωσε 136,7 πήρε το μεγαλύτερο ποσοστό 57% μεταξύ των δασικών μονάδων της Α/Διοίκησης στην κατηγορία Διαχείριση (άδειες υλοτομίας κλπ) και το δεύτερο σε μέγεθος ποσοστό 27% στην κατηγορία Δικαστήρια. Σημειώνεται ότι το Δασαρχείο Πειραιά έχει και την αρμοδιότητα των Νήσων Κυθήρων και Αντικυθήρων.

Τα Δασαρχεία Αιγιάλεω, Μεγάρων, Καπανδριτίου και Λαυρίου συγκέντρωσαν (87,7), (69,4), (89,2) και (95,2) μόρια αντίστοιχα και κατατάχθηκαν στην κατηγορία Β. Τα Δασαρχεία Αιγιάλεω, Μεγάρων έχουν αναλάβει στο πρόγραμμα «Αλ. Μπαλτατζής» το καθένα από 12% του προϋπολογισμού που έχει εγκριθεί για την Α/Διοίκηση Αττικής στον οποίο δεν λήφθηκε υπόψη ο προϋπολογισμός που έχει εγκριθεί για την Δ/νση Αναδασώσεων Αττικής. Το Δασαρχείο Καπανδριτίου στην κατηγορία (Πράξεις Χαρακτηρισμού και Βεβαιώσεις) συγκέντρωσε ποσοστό 36,15% ενώ το Δασαρχείο Λαυρίου συγκέντρωσε ποσοστό 45,1% στην κατηγορία Γνωμοδοτήσεις, που είναι τα μεγαλύτερα στην Α/Διοίκηση

Τέλος, το Δασαρχείο Πόρου συγκέντρωσε 36,4 μόρια και κατατάχθηκε στην κατηγορία Γ. Το μεγαλύτερο ποσοστό 13%, όπως φαίνεται και από τον πίνακα *Νο.Ζ1δ*, το συγκέντρωσε στην κατηγορία Αριθμός μελετών και έχει αναλάβει ένα έργο στο πρόγραμμα «Αλ. Μπαλτατζής» με προϋπολογισμό 73.764,65 €.

Γ. Δ/νσεις Δασών

Στην Αποκεντρωμένη Διοίκηση Αττικής εδρεύουν τρεις Διευθύνσεις Δασών με Δασαρχεία. Η Δ/νση Ανατολικής Αττικής η οποία κατατάχθηκε στην κατηγορία Α με 635,7 μόρια και έχει έδρα το Δήμο της Αγ. Παρασκευής, η Δ/νση δασών Δ. Αττικής με 208,1 μόρια και έδρα τον Δήμο Αιγιάλεω και η Δ/νση Δασών Πειραιά με 223,1 μόρια και έδρα τον δήμο Πειραιά. Ο συντελεστής αλλαγής κατηγορίας ήταν 142,5 (*Γράφημα Νο Ζ1δα*).

Η μεγάλη διαφορά στη βαθμολογία μεταξύ των Δ/σεων Δασών της Δ. Αττικής και Πειραιά σε σχέση με την Δ/ση Δασών Αν. Αττικής οφείλεται, στον διπλάσιο αριθμό Δασαρχείων που εποπτεύει τα οποία επιπλέον συγκεντρώνουν και υψηλές βαθμολογίες. Επειδή όμως οι Δ/σεις αυτές έχουν επωμιστεί το βάρος του ελέγχου των δασικών χαρτών, που είναι έργο προτεραιότητας και ιδιαίτερα πολύπλοκο για την Αττική, θα πρέπει να καταταγούν στην κατηγορία Α.

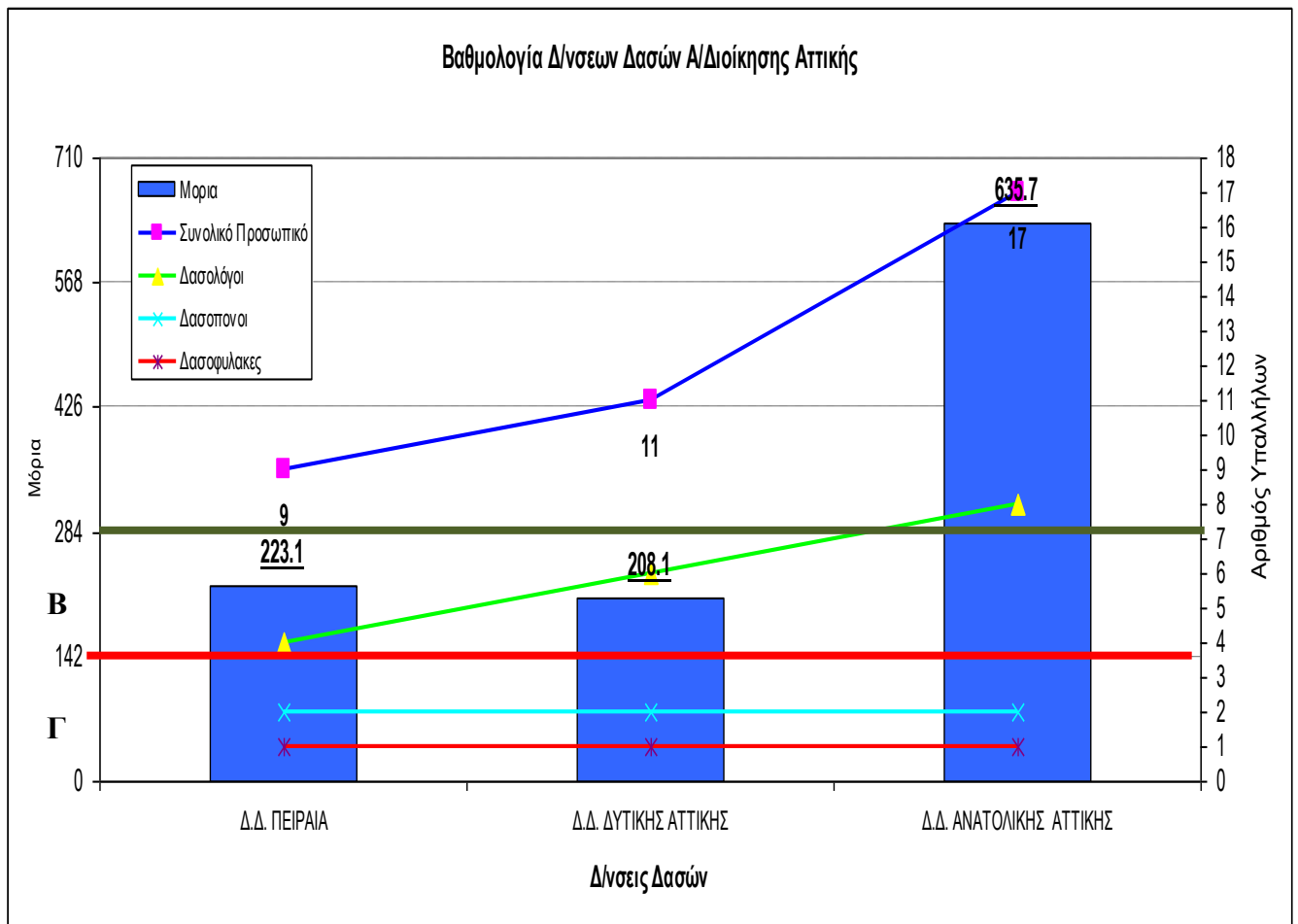

Γράφημα Νο.Ζ1δα Κατάταξη των Δ/σεων Δασών της Α/Διοίκησης Αττικής

Ζ 1 ε. Δασικές Υπηρεσίες Αποκεντρωμένης Διοίκησης Θεσσαλίας-Στερεάς Ελλάδας

Αποκεντρωμένη Διοίκηση Θεσσαλίας-Στερεάς Ελλάδας

α/α	Δραστηριότητα	Λαρίσης	Αγιάς	Ελασσόνας	Βόλου	Αλμυρού	Σκοπέλου
1	Πράξεις χαρακτηρισμού και Βεβαιώσεις	602	64	166	459	138	224
		11.89%	1.26%	3.28%	9.07%	2.73%	4.43%
2	Υποθέσεις σε Δικαστήρια	1,064	31	101	80	24	0
		34%	1%	3%	3%	1%	0%
3	Έγγραφα για Ε. Ε. Δ. Α. (διαβιβαστικά, αποφάσεις)	67	0	0	0	0	0
		36%	0%	0%	0%	0%	0%
4	Ανομήματα	117	102	122	213	63	0
		4%	3%	4%	7%	2%	0%
5	Διοικητικές Πράξεις	855	61	97	172	125	14
		5%	0.4%	1%	1%	1%	0.1%
5α	Θήρα	6,719	636	1,794	5,624	733	403
		13%	1%	4%	11%	1%	1%
6	Γνωμοδοτήσεις	50	26	33	57	22	14
		5%	2%	3%	5%	2%	1%
7	Αριθμός Μελετών	2	3	8	2	2	3
		1%	2%	6%	1%	1%	2%
8	Φυτοϋγειονομικοί έλεγχοι-CITES						
9	Διαχείριση (άδειες υλοτομίας, μελέτες)	2,225	4	15	1,168	244	0
		10.46%	0.02%	0.07%	5.49%	1.15%	0.00%
10	Παραγωγή ξυλωδών προϊόντων σε κμ Διάθεση καυσόξυλων για κάλυψη ατομικών αναγκών ΧΚΜ	44,262	9,754	0	130,000	1,300	0
		12%	3%	0%	35%	0.4%	0%
11	Έσοδα	514,665.52 €	129,637.00 €	335,069.44 €	188,437.00 €	70,595.84 €	11,882.62 €
		12.2%	3.1%	7.9%	4.5%	1.7%	0.3%
12	Ιστάμενο ξύλο σε m ³	502,000			377,000	568,822	476,373
		1%	0%	0%	1%	2%	1%
13	Έκταση	323,900	54,500	160,160	169,988	65,973	27,709
		11%	2%	5%	6%	2%	1%
14	Πρόγραμμα "Αλ. Μπαλατζής"		378,500.00 €				
		0%	2%	0%	0%	0%	0%
	Άθροισμα ποσοστών	165%	24%	47%	90%	20%	11%
	Απόλυτος αριθμός	165	24	47	90	20	11
1	Σταθμισμένος μέσος όρος	11.01%	1.60%	3.14%	6.00%	1.33%	0.73%
	Απόλυτος αριθμός (1X10)	110.1	16	31.4	60	13.3	7.3
	Κρατική Βιομηχανία Ξύλου Καλαμπάκας	/	/	/	/	/	/
	Τελικά μόρια	110.1	16	31.4	60	13.3	7.3

Συνεχίζεται

Αποκεντρωμένη Διοίκηση Θεσσαλίας-Στερεάς Ελλάδας

Δραστηριότητα	Τρικάλων	Καλαμπάκας	Καρδίτσας	Μουζακίου	Λαμίας	Αταλάντης	Σπερχειάδας
Πράξεις χαρακτηρισμού και Βεβαιώσεις	315	179	286	62	317	191	44
	6.22%	3.54%	5.65%	1.22%	6.26%	3.77%	0.87%
Υποθέσεις σε Δικαστήρια	30	49	48	14	66	65	157
	1%	2%	2%	0%	2%	2%	5%
Έγγραφα για Ε. Ε. Δ. Α. (διαβιβαστικά, αποφάσεις)	25	0	0	0	0	0	0
	14%	0%	0%	0%	0%	0%	0%
Ανομήματα	134	142	162	77	222	172	75
	5%	5%	6%	3%	8%	6%	3%
Διοικητικές Πράξεις	345	478	690	64	1,928	536	233
	2%	3%	4%	0%	12%	3%	1%
Θήρα	6,711	489	2,534	570	3,433	706	950
	13%	1%	5%	1%	7%	1%	2%
Γνωμοδοτήσεις	13	18	171	74	94	49	25
	1%	2%	16%	7%	9%	4%	2%
Αριθμός Μελετών	21	17	4	15	6	5	5
	15%	12%	3%	11%	4%	4%	4%
Φυτοϋγειονομικοί έλεγχοι-CITES							
Διαχείριση (άδειες υλοτομίας, μελέτες)	2,151	50	15	305	1	5,733	1,906
	10.11%	0.23%	0.07%	1.43%	0.00%	26.94%	8.96%
Παραγωγή ξυλωδών προϊόντων σε κμ	13,095	49,602	51,129	2,933	6,383	750	14,438
	4%	13%	14%	1%	2%	0%	4%
Διάθεση καυσόξυλων για κάλυψη ατομικών αναγκών ΧΚΜ	346.14	5,176.08	3,310.35	6,450.00	7,862.00	6,883.76	2,817.25
	0%	4%	2%	4%	5%	5%	2%
Έσοδα	274,531.00 €	494,390.14 €	409,181.76 €	63,452.02 €	239,878.00 €	260,696.70 €	145,047.58 €
	6.5%	11.7%	9.7%	1.5%	5.7%	6.2%	3.4%
Ιστάμενο ξύλο σε m ³	3,382,000	5,640,000	1,257,284	1,389,000	1,136,428	335,195	3,594,743
	9%	15%	3%	4%	3%	1%	10%
Έκταση	173,580	165,030	203,178	60,622	233,583	95,000	115,407
	6%	6%	7%	2%	8%	3%	4%
Πρόγραμμα "Αλ. Μπαλτατζής"	6,236,150.00 €	530,447.66 €	186,551.52 €	1,177,762.52 €		409,500.00 €	1,003,557.00 €
	32%	3%	1%	6%	0%	2%	5%
Άθροισμα ποσοστών	124%	80%	78%	43%	72%	69%	55%
Απόλυτος αριθμός	124	80	78	43	72	69	55
Σταθμισμένος μέσος όρος	8.27%	5.34%	5.20%	2.87%	4.80%	4.60%	3.67%
Απόλυτος αριθμός (1X10)	82.7	53.4	52	28.7	48	46	36.7
Κρατική Βιομηχανία Ξύλου Καλαμπάκας		(+25)					
Τελικά μόρια	82.7	78.4	52	28.7	48	46	36.7

Συνεχίζεται

Αποκεντρωμένη Διοίκηση Θεσσαλίας-Στερεάς Ελλάδας

α/α	ΚΑΤΗΓΟΡΙΕΣ ΔΡΑΣΤΗΡΙΟΤΗΤΩΝ	Καρπενησίου	Φουρνά	Άμφισσας	Λιδορικού	Θηβών	Λειβαδιάς
1	Πράξεις χαρακτηρισμού και Βεβαιώσεις	295	10	83	112	377	326
		5.83%	0.20%	1.64%	2.21%	7.45%	6.44%
2	Υποθέσεις σε Δικαστήρια	33	17	87	16	713	144
		1%	1%	3%	1%	23%	5%
3	Έγγραφα για Ε. Ε. Δ. Α. (διαβιβαστικά, αποφάσεις)	53	0	0	0	0	0
		29%	0%	0%	0%	0%	0%
4	Ανομήματα	145	16	150	72	150	182
		5%	1%	5%	2%	5%	6%
5	Διοικητικές Πράξεις	142	93	97	39	114	2,856
		1%	1%	1%	0.2%	1%	18%
5α	Θήρα	1,165	294	867	1,251	883	1,947
		2%	1%	2%	2%	2%	4%
6	Γνωμοδοτήσεις	38	13	22	17	157	43
		3%	1%	2%	2%	14%	4%
7	Αριθμός Μελετών	7	2	4	2	6	7
		5%	1%	3%	1%	4%	5%
8	Φυτογείονομικοί έλεγχοι-CITES						
9	Διαχείριση (άδειες υλοτομίας, μελέτες)	2,252	394	0	0	2	0
		10.58%	1.85%	0.00%	0.00%	0.01%	0.00%
10	Παραγωγή ξυλωδών προϊόντων σε κμ	12,529	10,597	3,560	3,671	0	0
		3%	3%	1%	1%	0%	0%
10	Διάθεση καυσόξυλων για κάλυψη ατομικών αναγκών ΧΚΜ	19,973.00	2,289.37	7,500.00	4,000.00	3,995.00	9,939.75
		14%	2%	5%	3%	3%	7%
11	Έσοδα	94,618.16 €	247,156.01 €	196,543.86 €	35,415.00 €	55,319.00 €	89,384.00 €
		2.2%	5.9%	4.7%	0.8%	1.3%	2.1%
12	Ιστάμενο ξύλο σε m ³	5,833,000	2,773,000	4,099,073	2,612,356	694,787	
		16%	7%	11%	7%	2%	0%
13	Έκταση	152,060	35,000	140,000	72,620	151,150	144,180
		5%	1%	5%	2%	5%	5%
14	Πρόγραμμα "Αλ. Μπαλτατζής"	2,490,810.00 €				3,083,736.30 €	940,000.00 €
		13%	0%	0%	0%	16%	5%
1	Άθροισμα ποσοστών	116%	26%	43%	25%	83%	67%
	Απόλυτος αριθμός	116	26	43	25	83	67
	Σταθμισμένος μέσος όρος	7.74%	1.73%	2.87%	1.67%	5.54%	4.47%
	Απόλυτος αριθμός (1X10)	77.4	17.3	28.7	16.7	55.4	44.7
	Κρατική Βιομηχανία Ξύλου Καλαμπάκας						
	Τελικά μόρια	77.4	17.3	28.7	16.7	55.4	44.7

Συνεχίζεται

α/α	ΚΑΤΗΓΟΡΙΕΣ ΔΡΑΣΤΗΡΙΟΤΗΤΩΝ	Χαλκίδας	Λίμνης	Αλιβερίου	Ισπαιάς	Σύνολο
1	Πράξεις χαρακτηρισμού και Βεβαιώσεις	180	55	420	157	5,062.00
		3.56%	1.09%	8.30%	3.10%	100.00%
2	Υποθέσεις σε Δικαστήρια	110	20	195	36	3,100.00
		4%	1%	6%	1%	100%
3	Έγγραφα για Ε. Ε. Δ. Α. (διαβιβαστικά, αποφάσεις)	10	0	27	2	184.00
		5%	0%	15%	1%	100%
4	Ανομήματα	198	48	196	162	2,920.00
		7%	2%	7%	6%	100%
5	Διοικητικές Πράξεις	5,013	42	1,808	96	15,898.00
		32%	0.3%	11%	1%	100%
5α	Θήρα	6,829	846	2,970	1,832	50,186.00
		14%	2%	6%	4%	100%
6	Γνωμοδοτήσεις	82	10	51	19	1,098.00
		7%	1%	5%	2%	100%
7	Αριθμός Μελετών	4	9	2	2	138.00
		3%	7%	1%	1%	100%
8	Φυτοϋγειονομικοί έλεγχοι-CITES					
9	Διαχείριση (άδειες υλοτομίας, μελέτες)	3,434	7	5	1,368	21,279.00
		16.14%	0.03%	0.02%	6.43%	100.00%
10	Παραγωγή ξυλωδών προϊόντων σε κμ	6,425	9,817	0	0	370,243.99
		2%	3%	0%	0%	100%
	Διάθεση καυσόξυλων για κάλυψη ατομικών αναγκών ΧΚΜ	19,250.00	4,983.00	720.00	9,981.60	146,855.26
		13%	3%	0%	7%	100%
11	Έσοδα	121,763.09 €	61,344.80 €	145,007.01 €	32,890.00 €	4,216,905.54 €
		2.9%	1.5%	3.4%	0.8%	100%
12	Ιστάμενο ξύλο σε m ³	1,260,297	874,370		532,613	37,338,341.00
		3%	2%	0%	1%	100%
13	Έκταση	141,566	57,073	169,664	48,117	2,960,060
		5%	2%	6%	2%	100%
14	Πρόγραμμα "Αλ. Μπαλατζής"	640,000.00 €	2,499,694.93 €			19,576,709.93 €
		3%	13%	0%	0%	100%
1	Άθροισμα ποσοστών	120%	37%	69%	35%	
	Απόλυτος αριθμός	120	37	69	35	1,499
	Σταθμισμένος μέσος όρος	8.01%	2.47%	4.60%	2.33%	100%
	Απόλυτος αριθμός (1X10)	80.1	24.7	46	23.3	
	Κρατική Βιομηχανία Ξύλου Καλαμπάκας					
	Τελικά μόρια	80.1	24.7	46	23.3	

min απόλυτου αριθμού μορίων= 7.3

max απόλυτου αριθμού μορίων= 110.1

Συντελεστής αλλαγής κατηγορίας

(max-min)/3= 34.3

Πίνακας Νο Ζ1ε. Κατάταξη των Δασικών υπηρεσιών της Α/Διοίκησης Θεσσαλίας-Στερεάς Ελλάδας

Βαθμολογία Δασαρχείων Α/Διοίκησης Θεσσαλίας-Στερεάς Ελλάδας

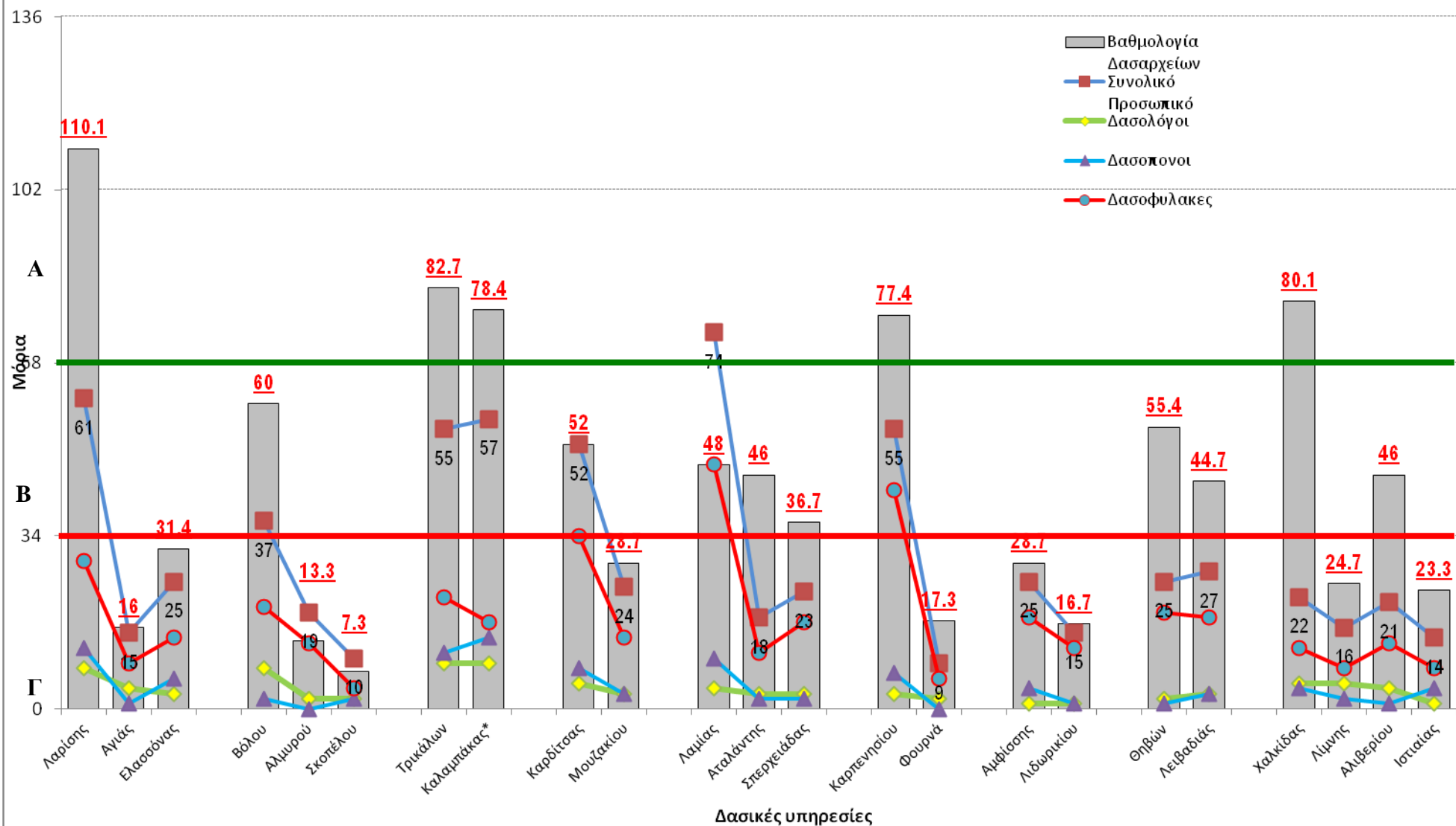

Γράφημα Νο.Ζ1εα Κατάταξη των Δ/σεων Δασών της Α/Διοίκησης Θεσσαλίας-Στερεάς Ελλάδας

A. Δ/νσεις Δασών χωρίς Δασαρχεία

Η Αποκεντρωμένη Διοίκηση Θεσσαλίας-Στερεάς Ελλάδας δεν έχει Δ/νση Δασών χωρίς Δασαρχεία.

B. Δασαρχεία

Στην Αποκεντρωμένη Διοίκηση Θεσσαλίας-Στερεάς Ελλάδας εδρεύουν 23 Δασαρχεία. Τα πέντε από αυτά, Λάρισας, Τρικάλων, Καλαμπάκας, Καρπενησίου και Χαλκίδας κατατάσσονται στην κατηγορία Α. Τα δασαρχεία Βόλου, Καρδίτσας, Μουζακίου, Λαμίας, Αταλάντης, Σπερχειάδας, Θηβών, Λειβαδιάς και Αλιβερίου κατατάσσονται στην κατηγορία Β και τα υπόλοιπα 9 δηλαδή τα Δασαρχεία Αγιάς, Ελασσόνας, Αλμυρού, Σκοπέλου, Φουρνά, Αμφίσσης, Λιδωρικίου, Λίμνης και Ιστιαίας κατατάσσονται στην κατηγορία Γ (*Γράφημα. Νο.ΖΙε*).

Όπως προκύπτει από τον πίνακα *Νο.ΗΙε*, το Δασαρχείο Λάρισας συγκέντρωσε 110,1 μόρια και τα περισσότερα ποσοστά που πήρε ήταν στις κατηγορίες Έγγραφα για ΕΕΔΑ (36%) και στις υποθέσεις σε δικαστήρια (34%). Επίσης έχει το μεγαλύτερο ποσοστό μεταξύ των δασικών μονάδων της Α/Διοίκησης στις κατηγορίες Πράξεις Χαρακτηρισμού με 11,89% και έσοδα με 12,2%.

Το Δασαρχείο Τρικάλων συγκέντρωσε 82,7 μόρια και υπερτερεί μεταξύ των δασικών μονάδων της Α/Διοίκησης στις κατηγορίες Αριθμός μελετών με 15% και στα έργα που ελέγχει ή εκτελεί στο πρόγραμμα «Αλ. Μπαλτατζής» με συνολικό προϋπολογισμό 6.236.150 € (ποσοστό 32%). Το Δασαρχείο Χαλκίδας συγκέντρωσε 80,1 μόρια με καλύτερη κατηγορία τις Διοικητικές πράξεις με ποσοστό 32%. Το Δασαρχείο Καρπενησίου συγκέντρωσε 77,4 μόρια με καλύτερη κατηγορία Έγγραφα για Ε. Ε. Δ. Α με ποσοστό 29%, όπως και στη κατηγορία Διάθεση καυσοξυλών με ποσοστό 14%. Το Δασαρχείο Καλαμπάκας διαχειρίζεται το 15% από το ιστάμενο ξυλαπόθεμα της Αποκεντρωμένης Διοίκησης και ταυτόχρονα λειτουργεί την Κρατική Βιομηχανία Ξύλου. Το Δασαρχείο Βόλου συγκέντρωσε 60 μόρια, με το μεγαλύτερο ποσοστό 35% να το συγκεντρώνει στην κατηγορία Παραγωγή Ξυλωδών προϊόντων ποσοστό που προέκυψε αποκλειστικά από παραγωγή μη δημόσιων δασών

Το Δασαρχείο Θηβών συγκέντρωσε 55,4 μόρια έρχεται δεύτερο μέσα στην Α/Διοίκηση στην κατηγορία «Αλ. Μπαλτατζής» με 16% δηλαδή έργα προϋπολογισμού 3.083.736.30 € , όπως επίσης στην κατηγορία Υποθέσεις σε Δικαστήρια έχει ποσοστό 23%. Το Δασ. Καρδίτσας συγκέντρωσε 52 μόρια με παραγωγή ξυλωδών προϊόντων στο 14% επί του συνόλου της Α/Διοίκησης. Τα Δασαρχεία Λαμίας, Αταλάντης, Σπερχειάδας, Λειβαδιάς και Αλιβερίου δεν παρουσιάζουν μεγάλες διαφορές στη βαθμολογία τους, η οποία κυμαίνεται από 36,7 έως 48 μόρια. Σημειώνεται ότι το Δασαρχείο Σπερχειάδας έχει ποσοστό 10% (3.594.743 m³) στην κατηγορία ιστάμενο ξυλαπόθεμα στο σύνολο της Αποκεντρωμένης Διοίκησης.

Από τα υπόλοιπα Δασαρχεία που κατατάχθηκαν στην κατηγορία Γ. Τα Δασαρχεία Λιδωρικίου και Φουρνά (το Δασαρχείο με το λιγότερο προσωπικό) έχουν το κάθε ένα, ποσοστό ιστάμενου ξυλαποθέματος στο σύνολο της Α/Διοίκησης περίπου στο 7%. Τα Δασαρχεία του νομού Φωκίδας δηλαδή Λιδωρικίου και Άμφισσας κατατάσσονται στην κατηγορία Γ με 16,7 και 28,7 μόρια αντίστοιχα. Τα Δασαρχεία Φουρνά και Άμφισσας λόγω του μεγάλου και πολύτιμου ξυλώδους κεφαλαίου (ελατοδάση) προτείνεται να καταταγούν στην κατηγορία Β. Το Δασαρχείο Λίμνης είναι το τρίτο Δασαρχείο στην Αποκεντρωμένη διοίκηση στην κατηγορία έργα προγράμματος «Αλ. Μπαλτατζής» με 13%, με έργα προϋπολογισμού 2.499.694,93 € που αντιπροσωπεύουν το 13 % του συνολικού προϋπολογισμού των αντίστοιχων έργων της Α/Διοίκησης. Βρίσκεται στο όριο των κατηγοριών μεταξύ Β και Γ. Επειδή όμως πρόκειται για περιοχή με μεγάλο

δασικό αντικείμενο (εκτεταμένα πευκοδάση) με σημαντική παραγωγή ρητίνης, με ενεργούς συνεταιρισμούς ρητινεργατών και δασεργατών προτείνεται η κατάταξή του στη Β κατηγορία.

Γ. Δ/νσεις Δασών

Στην Αποκεντρωμένη Διοίκηση Θεσσαλίας-Στερεάς Ελλάδας εδρεύουν εννέα Διευθύνσεις Δασών οι οποίες κατατάχθηκαν στην κατηγορία Α και η βαθμολογία τους κυμαίνεται από 224,1 έως 95,4. Η Δ/νση Δασών Ευβοίας είχε τα υψηλότερα μόρια, ενώ η Δ/νση Δασών Φωκίδας τα λιγότερα. Οι περισσότεροι υπηρετούντες υπάλληλοι είναι στη Δ/νση Δασών Φθιώτιδας, η οποία συγκέντρωσε 180,7 μόρια. Ο συντελεστής αλλαγής κατηγορίας ήταν 42,9 (*Γράφημα Νο Ζ1εβ*).

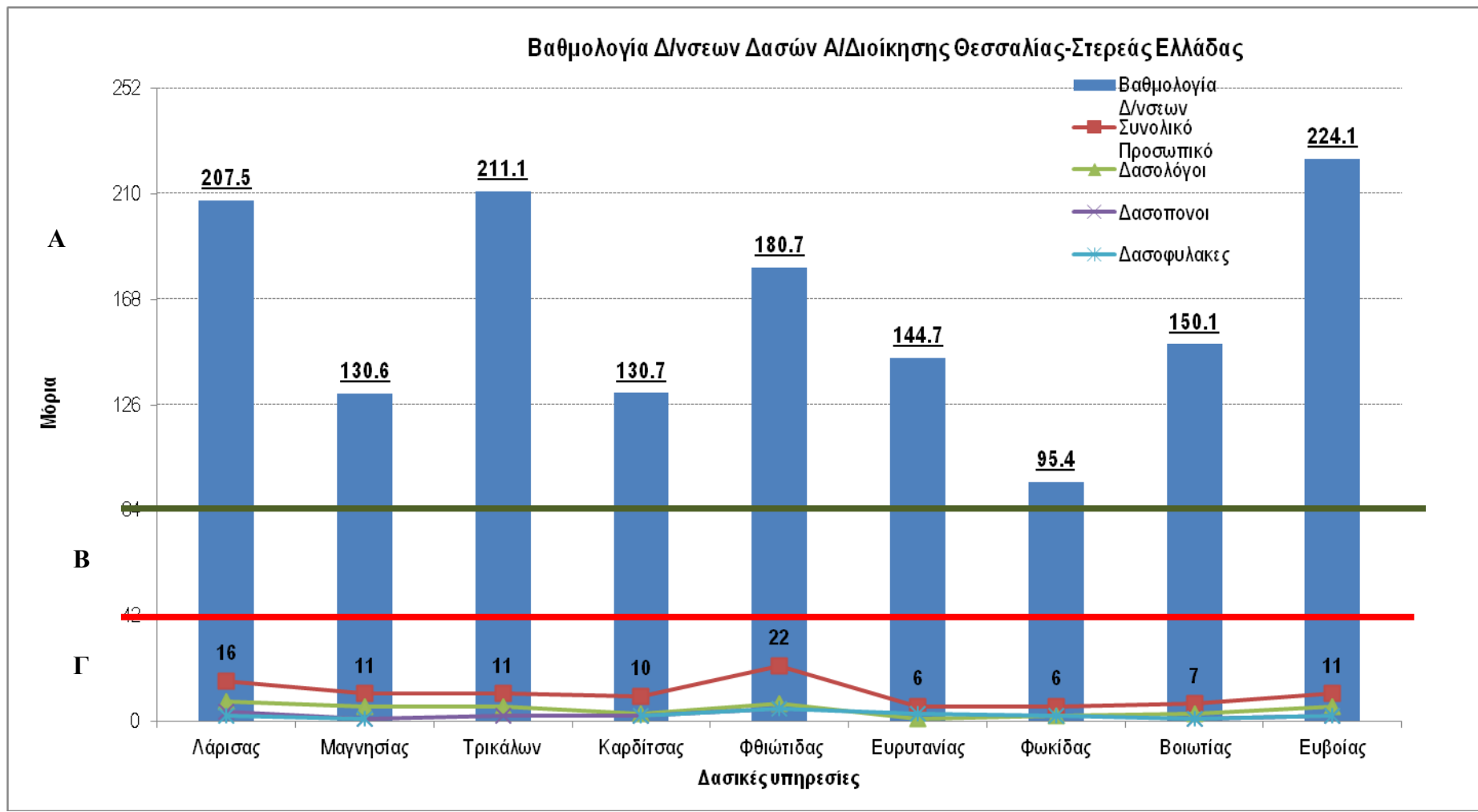

Γράφημα Νο.Ζ1εβ Κατάταξη των Δ/σεων Δασών της Α/Διοίκησης Θεσσαλίας-Στερεάς Ελλάδας

Z 1 στ. Δασικές Υπηρεσίες Αποκεντρωμένης Διοίκησης Πελοποννήσου-Δυτικής Ελλάδας & Ιονίων Νήσων

Αποκεντρωμένη Διοίκηση ΠΕΛ/ΝΗΣΟΥ-ΔΥΤΙΚΗΣ ΕΛΛΑΔΟΣ & ΙΟΝΙΟΥ

A/A	ΚΑΤΗΓΟΡΙΕΣ ΔΡΑΣΤΗΡΙΟΤΗΤΩΝ	Πατρών	Αιγίου	Καλαβρύτων	Αμφιλοχίας	Μεσολογγίου	Ναυπάκτου	Αγρινίου
1	Έκδοση Βεβαιώσεων και Πράξεων Χαρακτηρισμού	300	258	50	112	95	143	82
		6%	5%	1%	2%	2%	3%	2%
2	Υποθέσεις σε δικαστήρια	39	9	4	5	53	15	18
		5,1%	1,2%	0,5%	0,7%	6,9%	2,0%	2,4%
3	Έγγραφα για Ε. Ε. Δ. Α. (διαβιβαστικά, αποφάσεις)	4	0	0	0	0	7	56
		1%	0%	0%	0%	0%	1%	9%
4	Ανομήματα	227	203	412	216	255	77	204
		4%	3%	7%	4%	4%	1%	3%
5	Διοικητικές Πράξεις	38	26	0	133	66	74	89
		1%	1%	0%	4%	2%	2%	3%
5a	θήρα		1638	1165	1032	1777	969	
		0%	4%	3%	2%	4%	2%	0%
6	Γνωμοδοτήσεις	34	16	4	27	7	19	56
		5%	2%	1%	4%	1%	3%	9%
7	Αριθμός Μελετών	11	2	3	2	4	3	6
		12%	2%	3%	2%	4%	3%	6%
8	Φυτοϋγειονομικοί έλεγχοι & CITES							
9	Διαχείριση (Άδειες υλοτομίας, μελέτες)	3500						
		38%	0%	0%	0%	0%	0%	0%
10	Παραγωγή ξυλιδων προϊόντων	0,00	750,00	0,00	7.852,68	3.995,36	5.256,18	0,00
		0%	1%	0%	14%	7%	9%	0%
	Διάθεση καυσόξυλων για κάλυψη ατομικών αναγκών ΧΚΜ	6526,8			2555	2205		
		15%	0%	0%	6%	5%	0%	0%
11	Εσοδα		29.407,5 €		352.660,58 €	90.119,40 €	51.805,55 €	
		0%	2%	0%	20%	5%	3%	0%
12	Ιστάμενο ξυλαπόθεμα σε m ³	601.109	888.052	1.290.356	1.236.602	712.083	1.393.000	1.190.973
		3%	4%	6%	6%	3%	7%	6%
13	Έκταση σε ha	152140	61463	213603	232008	101112	85000	124180
		5%	2%	7%	8%	3%	3%	4%
14	Πρόγραμμα "Αλ. Μπαλατζής"	335.371,29 €				226.000 €	1.235.000, €	172.755,49 €
		4%	0%	0%	0%	3%	15%	2%
	Άθροισμα ποσοστών	98,8%	28,4%	28,4%	72,6%	51,5%	54,6%	45,9%
	Απόλυτος αριθμός	98,80	28,40	28,40	72,60	51,50	54,60	45,90
1	Σταθμισμένος μέσος όρος	6,59%	1,89%	1,89%	4,84%	3,43%	3,64%	3,06%
	Απόλυτος αριθμός (1X10)	65,9	18,9	18,9	48,4	34,6	36,4	30,6
	Δασικοί Χάρτες							
	Τελικά μόρια	65,9	18,9	18,9	48,4	34,6	36,4	30,6

συνεχίζεται

Αποκεντρωμένη Διοίκηση ΠΕΛ/ΝΗΣΟΥ-ΔΥΤΙΚΗΣ ΕΛΛΑΔΟΣ & ΙΟΝΙΟΥ

A/A	ΚΑΤΗΓΟΡΙΕΣ ΔΡΑΣΤΗΡΙΟΤΗΤΩΝ	Δ.Δ Κερκύρας	Δ.Δ Λευκάδας	Δ.Δ Κεφαλληνίας	Δ.Δ Ζακύνθου	Δ.Δ. Αργολίδας
1	Έκδοση Βεβαιώσεων και Πράξεων Χαρακτηρισμού	272	146	225	353	177
		5%	3%	4%	7%	4%
2	Υποθέσεις σε δικαστήρια	18	9	52	70	44
		2,4%	1,2%	6,8%	9,2%	5,8%
3	Έγγραφα για Ε. Ε. Δ. Α. (διαβιβαστικά, αποφάσεις)	90	122	0	91	0
		14%	19%	0%	14%	0%
4	Ανομήματα	178	98	83	83	205
		3%	2%	1%	1%	4%
5	Διοικητικές Πράξεις	61	432	0	0	411
		2%	14%	0%	0%	13%
5a	θήρα	3533	448		2100	4.405
		8%	1%	0%	5%	10%
6	Γνωμοδοτήσεις	11	6	21	32	54
		2%	1%	3%	5%	8%
7	Αριθμός Μελετών	4	2	3	5	2
		4%	2%	3%	5%	2%
8	Φυτοϋγειονομικοί έλεγχοι & CITES					
9	Διαχείριση (Άδειες υλοτομίας, μελέτες)				2236	
		0%	0%	0%	24%	0%
10	Παραγωγή ξυλωδων προϊόντων	0,00	0,00	0,00	0,00	0,00
		0%	0%	0%	0%	0%
	Διάθεση καυσόξυλων για κάλυψη ατομικών αναγκών ΧΚΜ				2000	1250
		0%	0%	0%	5%	3%
11	Εσοδα	73.723,00 €	12.784,00 €	19.180,85 €		119.591,75 €
		4%	1%	1%	0%	7%
12	Ιστάμενο ξυλαπόθεμα σε m ³	68.522	0	659.281	70.048	
		0%	0%	3%	0%	0%
13	Έκταση σε ha	63990	35490	90240	40590	215460
		2%	1%	3%	1%	7%
14	Πρόγραμμα "Αλ. Μπαλατζής"				120.000,00 €	
		0%	0%	0%	1%	0%
	Άθροισμα ποσοστών	47,3%	44,3%	26,4%	78,8%	63,6%
	Απόλυτος αριθμός	47,30	44,30	26,40	78,80	63,60
1	Σταθμισμένος μέσος όρος	3,15%	2,95%	1,76%	5,25%	4,24%
	Απόλυτος αριθμός (1X10)	31,5	29,5	17,6	52,5	42,4
	Δασικοί Χάρτες			(+50)		
	Τελικά μόρια	81,5	79,5	67,6	102,5	92,4

συνεχίζεται

Αποκεντρωμένη Διοίκηση ΠΕΛ/ΝΗΣΟΥ-ΔΥΤΙΚΗΣ ΕΛΛΑΔΟΣ & ΙΟΝΙΟΥ

A/A	ΚΑΤΗΓΟΡΙΕΣ ΔΡΑΣΤΗΡΙΟΤΗΤΩΝ	Πύργου	Αμαλιάδας	Ολυμπίας	Τριπόλεως	Βυτίνας	Άστρους
1	Έκδοση Βεβαιώσεων και Πράξεων Χαρακτηρισμού	119	264	61	162	125	182
		2%	5%	1%	3%	2%	4%
2	Υποθέσεις σε δικαστήρια	18	25	10	3	1	15
		2,4%	3,3%	1,3%	0,4%	0,1%	2,0%
3	Έγγραφα για Ε. Ε. Δ. Α. (διαβιβαστικά, αποφάσεις)	0	20	81	0	0	115
		0%	3%	12%	0%	0%	18%
4	Ανομήματα	79	1262	683	7	12	33
		1%	22%	12%	0%	0%	1%
5	Διοικητικές Πράξεις	143	70	175	67	135	38
		5%	2%	6%	2%	4%	1%
5a	θήρα	2378	2004	1568	2283	727	1841
		6%	5%	4%	5%	2%	4%
6	Γνωμοδοτήσεις	12	9	20	66	9	35
		2%	1%	3%	10%	1%	5%
7	Αριθμός Μελετών	6	6	3	4	4	5
		6%	6%	3%	4%	4%	5%
8	Φυτοϋγειονομικοί έλεγχοι & CITES						
9	Διαχείριση (Άδειες υλοτομίας, μελέτες)	10	3	106	609	228	652
		0%	0%	1%	7%	2%	7%
10	Παραγωγή ξυλιδων προϊόντων Διάθεση καυσόξυλων για κάλυψη ατομικών αναγκών ΧΚΜ		2.457,73	3.770,11	445	9682	330
		0%	4%	7%	1%	17%	1%
11	Εσοδα	1590	5510	2050	3036		
		4%	13%	5%	7%	0%	0%
12	Ιστάμενο ξυλαπόθεμα σε m ³	39.941,20 €	44.315,38 €	22.381,94 €	69.793,72 €	70.824 €	46.271,97 €
		2%	2%	1%	4%	4%	3%
13	Έκταση σε ha	698.780	0	434.878	2.043.198	3.080.793	0
		3%	0%	2%	10%	15%	0%
14	Πρόγραμμα "Αλ. Μπαλατζής"	92544	89031	80675	203.919,60	139.020,40	98.900,00
		3%	3%	3%	7%	5%	3%
1	Σταθμισμένος μέσος όρος Απόλυτος αριθμός	1.851.000 €	1.139.882,25 €	505.500 €			123.167,67 €
		22%	14%	6%	0%	0%	1%
	Άθροισμα ποσοστών	59,3%	84,1%	66,8%	60,7%	57,5%	55,0%
	Απόλυτος αριθμός	59,30	84,10	66,80	60,70	57,50	55,00
1	Σταθμισμένος μέσος όρος Απόλυτος αριθμός (1X10)	3,95%	5,61%	4,45%	4,05%	3,83%	3,67%
		39,5	56,1	44,5	40,5	38,3	36,7
	Δασικοί Χάρτες						
	Τελικά μόρια	39,5	56,1	44,5	40,5	38,3	36,7

συνεχίζεται

Αποκεντρωμένη Διοίκηση ΠΕΛ/ΝΗΣΟΥ-ΔΥΤΙΚΗΣ ΕΛΛΑΔΟΣ & ΙΟΝΙΟΥ

A/A	ΚΑΤΗΓΟΡΙΕΣ ΔΡΑΣΤΗΡΙΟΤΗΤΩΝ	Κορίνθου	Ξυλοκάστρου	Καλαμάτας	Κυπαρισσίας	Γυθείου	Σπάρτης	Μολάων	Σύνολο
1	Έκδοση Βεβαιώσεων και Πράξεων Χαρακτηρισμού	265	77	936	262	77	134	150	5.024
		5%	2%	19%	5%	2%	3%	3%	100%
2	Υποθέσεις σε δικαστήρια	190	1	99	0	15	39	11	763
		24,9%	0,1%	13,0%	0,0%	2,0%	5,1%	1,4%	100%
3	Έγγραφα για Ε. Ε. Δ. Α. (διαβιβαστικά, αποφάσεις)	0	62	0	3	3	0	0	654
		0%	9%	0%	0%	0%	0%	0%	100%
4	Ανομήματα	399	176	272	219	95	322	54	5.854
		7%	3%	5%	4%	2%	6%	1%	100%
5	Διοικητικές Πράξεις	88	15	327	411	35	166	100	3.100
		3%	0%	11%	13%	1%	5%	3%	100%
5a	θήρα	4812	663	5092	1800	1393		910	42.538
		11%	2%	12%	4%	3%	0%	2%	100%
6	Γνωμοδοτήσεις	94	16	31	13	16	18	20	646
		15%	2%	5%	2%	2%	3%	3%	100%
7	Αριθμός Μελετών	7	3	3	1		6		95
		7%	3%	3%	1%	0%	6%	0%	100%
8	Φυτοϋγειονομικοί έλεγχοι & CITES								0
9	Διαχείριση (Άδειες υλοτομίας, μελέτες)		607	476	275	414	72		9.189
		0%	7%	5%	3%	5%	1%	0%	100%
10	Παραγωγή ξυλιδων προϊόντων		2608,97	4.874,93	273		14.722,43		57.018
		0%	5%	9%	0%	0%	26%	0%	100%
	Διάθεση καυσόξυλων για κάλυψη ατομικών αναγκών ΧΚΜ	7221	5200	910		1007	2158,5		43.219
		17%	12%	2%	0%	2%	5%	0%	100%
11	Εσοδα	246.636 €	28.367,69 €	311.467,86 €	111.826,56 €			53.516,00 €	1.794.615
		14%	2%	17%	6%	0%	0%	3%	100%
12	Ιστάμενο ξυλαπόθεμα σε m ³	926.587	1.169.303	2.138.898	139.501,00 €		1.821.451		20.563.415
		5%	6%	10%	1%	0%	9%	0%	100%
13	Έκταση σε ha	165.190	75.000	216698	82992	74277	156673	133000	3.023.196
		5%	2%	7%	3%	2%	5%	4%	100%
14	Πρόγραμμα "Αλ. Μπαλτατζής"		523.929,95 €	901.694,55 €	729.816,81 €		413.450 €		8.277.568
		0%	6%	11%	9%	0%	5%	0%	100%
	Άθροισμα ποσοστών	113,5%	61,1%	128,4%	51,9%	21,7%	78,4%	21,2%	
	Απόλυτος αριθμός	113,50	61,10	128,40	51,90	21,70	78,40	21,20	1.500
1	Σταθμισμένος μέσος όρος	7,57%	4,07%	8,56%	3,46%	1,45%	5,23%	1,41%	100%
		Απόλυτος αριθμός (1X10)	75,7	40,7	85,6	34,6	14,5	52,3	14,1
	Δασικοί Χάρτες								
	Τελικά μόρια	75,7	40,7	85,6	34,6	14,5	52,3	14,1	

min απόλυτου αριθμός μορίων=14,1
max απόλυτου αριθμού μορίων=85,6

Συντελεστής αλλαγής κατηγορίας (max-min)/3=

23,8

Πίνακας Νο Ζ1στ. Κατάταξη των Δασικών υπηρεσιών της Α/Διοίκησης Πελοποννήσου-Δυτικής Ελλάδας & Ιονίων νήσων

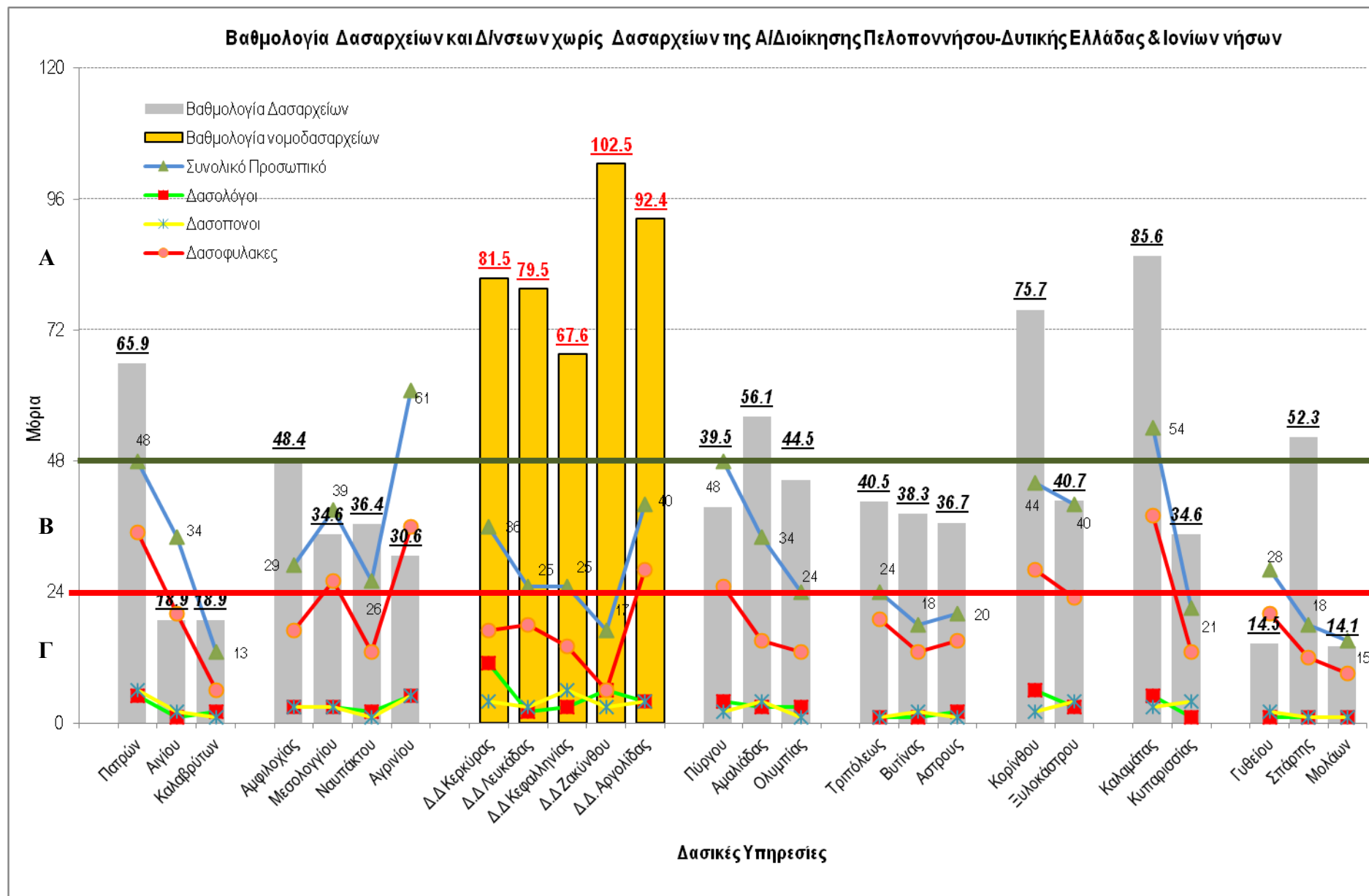

Γράφημα Νο Ζ1στ. Κατάταξη των Δασικών υπηρεσιών της Α/Διοίκησης Πελοποννήσου-Δυτικής Ελλάδας & Ιονίων νήσων

A. Δ/νσεις Δασών χωρίς Δασαρχεία

Στην Αποκεντρωμένη Διοίκηση Πελοποννήσου-Δυτικής Ελλάδας & Ιονίων νήσων υπάρχουν 5 Δ/νσεις Δασών χωρίς Δασαρχεία, που κατατάσσονται στην κατηγορία Α (Γράφημα Νο Ζ1στ) που εδρεύουν στους Περιφερειακές ενότητες Κερκύρας, Λευκάδας, Κεφαλληνίας, Ζακύνθου και Αργολίδας.

Η Δ/νση Δασών Ζακύνθου συγκέντρωσε 102,5 μόρια και έρχεται πρώτη στην κατάταξη . Τα περισσότερα μόρια συγκέντρωσε στις κατηγορίες Πράξεις χαρακτηρισμού και Βεβαιώσεις με ποσοστό 7%, στις υποθέσεις στα Δικαστήρια 9,2%, στις άδειες υλοτομίας 24%, στα έγγραφα για ΕΕΔΑ 14%. Επίσης έχει αναλάβει να εκτελέσει ένα έργο στο πρόγραμμα «Αλ. Μπαλατζής» με προϋπολογισμό 120.000 €. Είναι αξιοσημείωτο ότι η Δ/νση Δασών Ζακύνθου έχει και το λιγότερο προσωπικό (17 άτομα), σε σχέση με τις άλλες Δ/νσεις Δασών χωρίς Δασαρχεία της Α/διοίκησης.

Δεύτερη στην κατάταξη ήρθε η Δ/νση Δασών Αργολίδας με 92,4 μόρια. Το μεγαλύτερο ποσοστό που πήρε ήταν στην κατηγορία Διοικητικές πράξεις με 13%, έχει εκδώσει τις περισσότερες άδειες θήρας με ποσοστό 10% και γνωμοδοτήσεις με ποσοστό 8% μεταξύ των Δ/νσεων χωρίς Δασαρχεία.

Οι Δ/νσεις Δασών Κερκύρας και Λευκάδας συγκέντρωσαν 81,5 μόρια 79,5 μόρια αντίστοιχα. Το μεγαλύτερο ποσοστό τους καταγράφεται στην κατηγορία έγγραφα για ΕΕΔΑ (14%) και (19%) αντίστοιχα. Η Δ/νση Δασών Κεφαλληνίας συγκέντρωσε 67,6 μόρια και το μεγαλύτερο ποσοστό της ήταν 6,8% στην κατηγορία Υποθέσεις σε Δικαστήρια.

B. Δασαρχεία

Στην Αποκεντρωμένη Διοίκηση Πελοποννήσου-Δυτικής Ελλάδας & Ιονίων νήσων υπάγονται 20 Δασαρχεία, τα έξι από αυτά ,Πατρών, Αμφιλοχίας, Αμαλιάδας, Κορίνθου, Καλαμάτας και Σπάρτης, κατατάσσονται στην κατηγορία Α, τα δέκα από αυτά Μεσολογγίου, Ναυπάκτου, Αργινίου, Πύργου, Ολυμπίας, Κυπαρισσίας, Τριπόλεως, Βυτίνας, Άστρους και Ξυλοκάστρου, κατατάσσονται στην κατηγορία Β, και τα υπόλοιπα τέσσερα ,Αιγίου, Καλαβρύτων, Γυθείου και Μολάων στην κατηγορία Γ (Γράφημα. Νο.Ζ1στ).

Δασαρχεία κατηγορίας Α

Όπως προκύπτει από τον πίνακα Νο.Ζ1στ, το Δασαρχείο Καλαμάτας είναι πρώτο στην βαθμολογία με 85,6 μόρια. Το μεγαλύτερο ποσοστό του ήταν στις κατηγορίες Πράξεις Χαρακτηρισμού με 19%, στα έσοδα της Α/Διοίκησης με 17% και στην κατηγορία ιστάμενο ξυλαπόθεμα με 10%.

Ελέγχει ή εκτελεί έργα στο «Αλ. Μπαλατζής» συνολικού προϋπολογισμού 901.694,55 € ήτοι το 11% του προϋπολογισμού των έργων της Α/Διοίκησης.

Το Δασαρχείο Κορίνθου συγκέντρωσε 75,7 μόρια και έρχεται δεύτερο. Το μεγαλύτερο ποσοστό του ήταν 24,9% στην κατηγορία Υποθέσεις σε Δικαστήρια και στις γνωμοδοτήσεις με ποσοστό 15% επί του συνόλου της Α/Διοίκησης. Το Δασαρχείο Πατρών συγκέντρωσε 65,9 μόρια και ήρθε τρίτο στην βαθμολογία με μεγαλύτερο ποσοστό 38% στην κατηγορία Διαχείριση, άδειες υλοτομίας. Το Δασαρχείο Αμαλιάδας συγκέντρωσε 56,1 μόρια με το μεγαλύτερό του ποσοστό να είναι στην κατηγορία ανομήματα με ποσοστό 22% και στα έργα στο πρόγραμμα «Αλ. Μπαλατζής» σε ποσοστό 14% της Α/Διοίκησης συνολικού προϋπολογισμού 1.139.882,25 € και στην διάθεση καυσοξύλων ατομικών αναγκών 13%, η κατανομή αυτή των δραστηριοτήτων αντιστοιχεί σε κατηγορία Β αντί για Α.

Το Δασαρχείο Σπάρτης συγκέντρωσε 52,3 μόρια το μεγαλύτερό του ποσοστό να είναι στην κατηγορία παραγωγή Ξυλωδών προϊόντων με 26%. Το Δασαρχείο Αμφιλοχίας συγκέντρωσε 48,4 μόρια και είναι οριακά στην Α κατηγορία, με το μεγαλύτερό του ποσοστό να είναι 20% στην κατηγορία έσοδα, 14% στην παραγωγή Ξυλωδών προϊόντων και 6% στην κατηγορία ιστάμενο ξυλαπόθεμα .

Δασαρχεία κατηγορίας Β

Το Δασαρχείο Ξυλοκάστρου συγκέντρωσε 40,7 μόρια, διαθέτει δε, ιστάμενο ξυλαπόθεμα 1.169.303 m³ και η παραγωγή του ανέρχεται στο 5% της Α/Διοίκησης, ενώ το μεγαλύτερό του ποσοστό είναι στην κατηγορία διαχείριση μελέτες με ποσοστό 7%, επίσης ελέγχει ή εκτελεί έργα στο «Αλ. Μπαλτατζής» με ποσοστό 6% στην Α/Διοίκηση. Το Δασαρχείο Ολυμπίας συγκέντρωσε 44,5 μόρια και στις κατηγορίες ανομήματα και Έγγραφα για Ε. Ε. Δ. Α συγκέντρωσε 12% από κάθε κατηγορία. Τα Δασαρχεία Τριπόλεως και Βυτίνας διαθέτουν το 10% και 15% του ιστάμενου ξυλαποθέματος της Α/Διοίκησης και έχουν συγκεντρώσει 40,5 και 38,3 μόρια αντίστοιχα. Το Δασαρχείο Βυτίνας λόγω του μεγάλου και πολύτιμου ξυλώδους κεφαλαίου (ελατοδάση) και της προστατευόμενης περιοχής προτείνεται να καταταγεί στην κατηγορία Α. Το Δασαρχείο Τρίπολης συγκέντρωσε επίσης 10% στην κατηγορία Γνωμοδοτήσεις, 7% στις άδειες καυσοξύλων και 7% στα έσοδα. Το Δασαρχείο Πύργου συγκέντρωσε 39,5 μόρια με το μεγαλύτερο ποσοστό του 22% να καταγράφεται στην κατηγορία έργα «Αλ. Μπαλτατζής» συνολικού προϋπολογισμού 1.851.000 €. Και 5% στις διοικητικές πράξεις.

Το Δασαρχείο Άστρους το μεγαλύτερο ποσοστό του καταγράφεται στην κατηγορία έγγραφα για Ε.Ε.Δ.Α με ποσοστό 14% και συγκεντρώνει 36,7 μόρια. Το Δασαρχείο Ναυπάκτου συγκέντρωσε 36,4 μόρια με το μεγαλύτερο ποσοστό του 15% να καταγράφεται στην κατηγορία έργα «Αλ. Μπαλτατζής». 9,5% στην παραγωγή ξυλωδών προϊόντων και 7% στο ιστάμενο ξυλαπόθεμα.

Το Δασαρχείο Κυπαρισσίας συγκεντρώνει 34,6 μόρια με μεγαλύτερο ποσοστό 13% στην κατηγορία των διοικητικών πράξεων και εκτελεί έργα στο «Αλ. Μπαλτατζής» με ποσοστό 9% στην Α/Διοίκηση. Το Δασαρχείο Μεσολογγίου επίσης, συγκεντρώνει 34,6 μόρια με ισοστάθμιση περίπου στις κατηγορίες παραγωγή ξυλωδών προϊόντων 7%, δικαστήρια 6,9%, διάθεση καυσοξύλων 5%, έσοδα 5% και θήρα 4%. Το Δασαρχείο Αγρινίου είναι η δασική μονάδα που έχει τους περισσότερους υπηρετούντες υπαλλήλους στην Α/διοίκηση (συνολικός αριθμός 61) και συγκεντρώνει 30,6 μόρια και το μεγαλύτερο ποσοστό του 9% ήταν στην κατηγορία στα έγγραφα για ΕΕΔΑ, το 9% στην κατηγορία γνωμοδοτήσεις και διαχειρίζεται το 6% του ιστάμενου ξυλαποθέματος της Α/Διοίκησης.

Δασαρχεία κατηγορίας Γ

Τα Δασαρχεία Αιγίου και Καλαβρύτων συγκέντρωσαν 18,9 μόρια αντίστοιχα. Το μεγαλύτερο ποσοστό του Δασαρχείου Αιγίου ήταν στις κατηγορίες Πράξεις Χαρακτηρισμού με 5%, ενώ για το Δασαρχείο Καλαβρύτων διαθέτει ιστάμενο ξυλαπόθεμα 1.290.356 m³, ήτοι ποσοστό 6% της Α/Διοίκησης. Τα Δασαρχεία Γυθείου και Μολάων συγκέντρωσαν 14,5 και 14,1 μόρια αντίστοιχα. Το μεν Δασαρχείο Γυθείου το μεγαλύτερο ποσοστό που πήρε ήταν στην κατηγορία άδειες υλοτομίας 5%, ενώ το Δασαρχείο Μολάων το μεγαλύτερο ποσοστό που πήρε ήταν στην κατηγορία έκταση με 4%.

Γ. Δ/νσεις Δασών

Στην Αποκεντρωμένη Διοίκηση Πελοποννήσου-Δυτικής Ελλάδας & Ιονίων νήσων εδρεύουν επτά Διευθύνσεις Δασών με Δασαρχεία οι οποίες κατατάχθηκαν στην κατηγορία Α και η βαθμολογία τους κυμαίνεται από 200 έως 130,9. Η Δ/νση Δασών Αιτωλοακαρνανίας είχε τα υψηλότερα μόρια (200), ακολουθεί η Δ/νση δασών Ηλείας με 190, έπεται η Δ/νση δασών Μεσσηνίας με 170, οι Δ/νσεις Δασών Αρκαδίας και Κορινθίας με 165 και 166, αντίστοιχα και τέλος η Δ/νση Δασών Σπάρτης με 140. Οι περισσότεροι υπηρετούντες υπάλληλοι είναι στη Δ/νση Δασών Μεσσηνίας, η οποία συγκέντρωσε 170,2 μόρια. Ο συντελεστής αλλαγής κατηγορίας ήταν 23,03 (Γράφημα Νο Ζ1στα).

Ένα χαρακτηριστικό της Αποκεντρωμένης Διοίκησης Πελοποννήσου-Δυτικής Ελλάδας & Ιονίων νήσων, που πρέπει να σχολιαστεί, είναι ότι υπάρχουν επτά Δασαρχεία, δηλαδή το 35% του συνόλου των Δασαρχείων, όπου υπηρετεί ένας Δασολόγος και συγκεκριμένα στα Δασαρχεία Σπάρτης (Α κατηγορία), Κυπαρισσίας, Βυτίνας, Τριπόλεως (Β κατηγορίας) και στα Δασαρχεία Μολάων, Αιγίου και Γυθείου (Γ Κατηγορίας). Αυτή η διαπίστωση εμφανίζει με τον πιο γλαφυρό τρόπο την ανάγκη άμεσης ενίσχυσης αυτών των μονάδων σε επιστημονικό προσωπικό, ώστε οι προσφερόμενες

υπηρεσίες προς τους πολίτες να βελτιωθούν και ταυτόχρονα να αξιοποιηθεί όλο το παραγωγικό τους δυναμικό, ώστε να έχει τα μέγιστα οφέλη η τοπική κοινωνία.

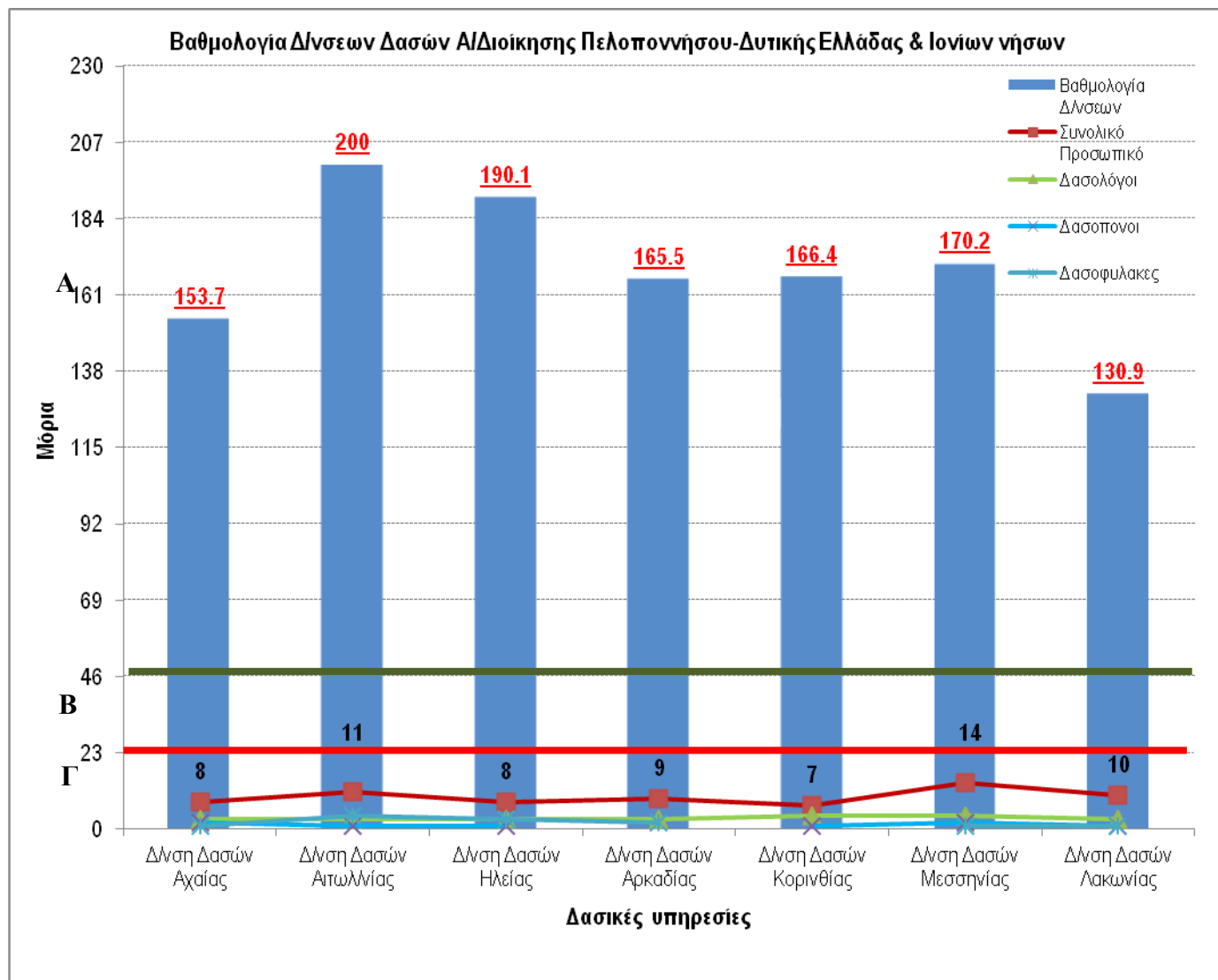

Γράφημα Νο Ζ1στα. Κατάταξη των Δ/νσεων Δασών των νομών της Α/Διοίκησης Πελοποννήσου-Δυτικής Ελλάδας & Ιονίων νήσων

Z 1 ζ. Δασικές Υπηρεσίες Αποκεντρωμένης Διοίκησης Μακεδονίας-Θράκης

Αποκεντρωμένη Διοίκηση Μακεδονίας-Θράκης

α/α	Κατηγορίες Δραστηριοτήτων	Αλεξ/πολης	Σουφλίου	Διδυμοτείχου	Ξάνθης	Σταυρούπολης	Δράμας	Νευροκοπίου
1	Βεβαιώσεις και Πράξεις Χαρακτηρισμού	73	20	36	332	2	98	53
		3%	1%	1%	12%	0%	3%	2%
2	Υποθέσεις σε δικαστήρια και εξωδικαστικοί συμβιβασμοί	204	53	43	26	56	186	69
		9%	2%	2%	1%	3%	9%	3%
3	Έγγραφα για Ε. Ε. Δ. Α. (διαβιβαστικά, αποφάσεις)	2	0	0	0	0	0	0
		2%	0%	0%	0%	0%	0%	0%
4	Ανομήματα	443	25	35	80	7	107	42
		14%	0.8%	1.1%	3%	0.2%	3%	1.3%
5	Διοικητικές Πράξεις	9	62	5	24	5	24	63
		0.7%	4.7%	0.4%	1.8%	0.4%	1.8%	4.8%
5α	Άδειες θήρας	1612	469	2095	0	2004	0	2050
		4.9%	1.4%	6.3%	0.0%	6.1%	0.0%	6.2%
6	Γνωμοδοτήσεις	42	9	9	15	1	104	54
		6.2%	1.3%	1.3%	2.2%	0.1%	15.5%	8.0%
7	Αριθμός Μελετών (που συντάχθηκαν και εγκρίθηκαν)	8.00	8.00	6.00	8.00	3.00	9.00	5.00
		5.3%	5.3%	4.0%	5.3%	2.0%	6.0%	3.3%
8	Φυτοϋγειονομικοί έλεγχοι & CITES	33.00	269.00	10.00	97.00	24.00	5.00	130.00
		3.0%	24.4%	0.9%	8.8%	2.2%	0.5%	11.8%
9	Διαχείριση (άδειες υλοτομίας, μελέτες και πινακες υλοτομίας κλπ)	230	2419	607	2075	391	2404	498
		0.4%	4.0%	1.0%	3.5%	0.7%	4.0%	0.8%
10	Παραγωγή ξυλωδων προϊόντων	23,501	41,426	9,831	18,787	6,612	96,228	28,631
		3.7%	6.5%	1.6%	3.0%	1.0%	15.2%	4.5%
10	Διάθεση καυσόξυλων για κάλυψη ατομικών αναγκών ΧΚΜ	3,084.50	5,329.50	2.58	0.00	2,140.00	8,798.70	31,351.10
		1.9%	3.4%	0.0%	0.0%	1.4%	5.6%	19.8%
11	Εσοδα	226,084.58 €	172,546.48 €	142,282.79 €	252,234.72 €	58,148.48 €	1,230,645.19 €	400,789.47 €
		4.0%	3.0%	2.5%	4.4%	1.0%	21.7%	7.1%
12	Ισταμενο ξυλαπόθεμα σε m³	2,335,748	1,128,721	633,644	2,765,808	1,056,687	8,422,393	2,183,179
		5.4%	2.6%	1.5%	6.4%	2.5%	19.6%	5.1%
13	Εκταση	1,400,918	828,134	2,020,000	1,450,000	315,000	2,678,676	706,250
		4.9%	2.9%	7.0%	5.0%	1.1%	9.3%	2.4%
14	Μπαλατζής	2,257,684.00 €		1,186,243.96 €	2,428,500.00 €	1,137,000.00 €	767,158.00 €	640,000.00 €
		5.5%	0.0%	2.9%	5.9%	2.8%	1.9%	1.6%
1	Άθροισμα ποσοστών	73.9%	63.6%	33.7%	61.8%	24.0%	116.3%	81.8%
	Απόλυτος αριθμός	73.9	63.6	33.7	61.8	24	116.3	81.8
	Σταθμισμένος μέσος όρος	4.62%	3.98%	2.11%	3.86%	1.50%	7.27%	5.11%
	Απόλυτος αριθμός (1X10)	46.2	39.8	21.1	38.6	15	72.7	51.1
	Δασικοί Χάρτες							
	Τελικά μόρια	46.2	39.8	21.1	38.6	15	72.7	51.1

Συνεχίζεται

Αποκεντρωμένη Διοίκηση Μακεδονίας-Θράκης

α/α	Κατηγορίες Δραστηριοτήτων	Καβάλας	Θάσου	Θεσ/νίκης	Σταυρού	Λαγκαδά	Σερρών	Σιδ/κάστρου
1	Βεβαιώσεις και Πράξεις Χαρακτηρισμού	48	70	241	39	169	78	33
		2%	2%	8%	1%	6%	3%	1%
2	Υποθέσεις σε δικαστήρια και εξωδικαστικοί συμβιβασμοί	78	45	97	27	613	40	5
		4%	2%	4%	1%	28%	2%	0.23%
3	Έγγραφα για Ε. Ε. Δ. Α. (διαβιβαστικά, αποφάσεις)	1	0	0	4	10	30	0
		1.0%	0%	0%	4%	10%	30%	0%
4	Ανομήματα	100	53	173	132	393	64	140
		3%	2%	5%	4%	12%	2%	4%
5	Διοικητικές Πράξεις	17	5	12	35	31	21	31
		1.3%	0.4%	0.9%	2.7%	2.4%	1.6%	2.4%
5α	Αδειες θήρας	0	2591	5399	410	1626	1938	1137
		0.0%	7.8%	16.3%	1.2%	4.9%	5.9%	3.4%
6	Γνωμοδοτήσεις	103	14	50	10	10	29	33
		15.3%	2.1%	7.4%	1.5%	1.5%	4.3%	4.9%
7	Αριθμός Μελετών (που συντάχθηκαν και εγκρίθηκαν)	7.00	6.00	20.00	1.00	3.00	11.00	2.00
		4.6%	4.0%	13.2%	0.7%	2.0%	7.3%	1.3%
8	Φυτοϋγειονομικοί έλεγχοι & CITES	48.00	5.00	47.00	82.00	30.00	1.00	9.00
		4.4%	0.5%	4.3%	7.4%	2.7%	0.1%	0.8%
9	Διαχείριση (αδειες υλοτομίας, μελέτες και πινακες υλοτομίας κλπ)	2694	349	6106	2236	681	6836	1638
		4.5%	0.6%	10.2%	3.7%	1.1%	11.4%	2.7%
10	Παραγωγή ξυλιδων προϊόντων	9,712		10,342	19,195	18,162	42,890	
	Διάθεση καυσόξυλων για κάλυψη ατομικών αναγκών ΧΚΜ	2,668.00	0.00	724.00	9,876.00	2,873.10	0.00	2,123.00
11	Εσοδα	231,736.02 €	5,210.00 €	330,818.43 €	85,613.66 €	134,213.77 €	423,449.05 €	156,270.23 €
		4.1%	0.1%	5.8%	1.5%	2.4%	7.5%	2.8%
12	Ισταμενο ξυλαπόθεμα σε m ³	1,453,141	2,128,178	176,697	0	1,554,300	1,115,471	1,807,033
		3.4%	5.0%	0.4%	0.0%	3.6%	2.6%	4.2%
13	Εκταση	1,719,120	372,262	1,671,316	600,000	1,209,200	1,863,655	1,250,000
		6.0%	1.3%	5.8%	2.1%	4.2%	6.5%	4.3%
14	Μπαλτατζής	5,146,100.00 €	561,000.00 €	3,817,057.94 €	2,780,800.16 €	2,456,529.02 €		1,640,000.00 €
		12.5%	1.4%	9.3%	6.8%	6.0%	0.0%	4.0%
1	Άθροισμα ποσοστών	68.7%	29.2%	94.1%	47.7%	92.2%	90.7%	38.0%
	Απόλυτος αριθμός	68.7	29.2	94.1	47.7	92.2	90.7	38
	Σταθμισμένος μέσος όρος	4.29%	1.83%	5.88%	2.98%	5.76%	5.67%	2.38%
	Απόλυτος αριθμός (1X10)	42.9	18.3	58.8	29.8	57.6	56.7	23.8
	Δασικοί Χάρτες							
	Τελικά μόρια	42.9	18.3	58.8	29.8	57.6	56.7	23.8

Συνεχίζεται

Αποκεντρωμένη Διοίκηση Μακεδονίας-Θράκης

α/α	Κατηγορίες Δραστηριοτήτων	Νιγρίτας	Πολυγύρου	Κασσάνδρας	Αρναίας	Κιλκίς	Γουμένισας
1	Βεβαιώσεις και Πράξεις Χαρακτηρισμού	53	172	251	215	97	47
		2%	6%	9%	8%	3%	2%
2	Υποθέσεις σε δικαστήρια και εξωδικαστικοί συμβιβασμοί	35	56	28	12	45	32
		2%	3%	1%	1%	2%	1.48%
3	Έγγραφα για Ε. Ε. Δ. Α. (διαβιβαστικά, αποφάσεις)	0	0	0	0	0	2
		0%	0%	0%	0%	0%	2%
4	Ανομήματα	45	111	75	92	129	142
		1.4%	3%	2%	3%	4%	4%
5	Διοικητικές Πράξεις	8	46	3	87	13	68
		0.6%	3.5%	0.2%	6.6%	1.0%	5.2%
5α	Άδειες θήρας	636	1921	421	774	1360	636
		1.9%	5.8%	1.3%	2.3%	4.1%	1.9%
6	Γνωμοδοτήσεις	0	34	7	18	19	4
		0.0%	5.1%	1.0%	2.7%	2.8%	0.6%
7	Αριθμός Μελετών (που συντάχθηκαν και εγκρίθηκαν)	3.00	8.00	1.00	10.00	2.00	2.00
		2.0%	5.3%	0.7%	6.6%	1.3%	1.3%
8	Φυτοϋγειονομικοί έλεγχοι & CITES	0.00	4.00	56.00	8.00	2.00	27.00
		0.0%	0.4%	5.1%	0.7%	0.2%	2.5%
9	Διαχείριση (αδειες υλοτομίας, μελέτες και πινακες υλοτομίας κλπ)	2668	6067	6791	747	2191	1064
		4.4%	10.1%	11.3%	1.2%	3.6%	1.8%
10	Παραγωγή ξυλιδων προϊόντων	17,021	4,550	66	43,943	19,388	41,811
		2.7%	0.7%	0.0%	6.9%	3.1%	6.6%
	Διάθεση καυσόξυλων για κάλυψη ατομικών αναγκών ΧΚΜ	3,526.00	1,895.00	0.00	25,946.00	3,026.21	18,800.00
		2.2%	1.2%	0.0%	16.4%	1.9%	11.9%
11	Εσοδα	97,636.74 €	115,358.79 €	101,909.18 €	251,405.40 €	341,817.30 €	135,929.48 €
		1.7%	2.0%	1.8%	4.4%	6.0%	2.4%
12	Ισταμενο ξυλαπόθεμα σε m ³	0	1,342,081	361,483	1,694,439	117,468	2,077,938
		0.0%	3.1%	0.8%	3.9%	0.3%	4.8%
13	Εκταση	687,153	1,850,000	333,680	761,200	1,912,300	632,200
		2.4%	6.4%	1.2%	2.6%	6.6%	2.2%
14	Μπαλτατζής	1,820,000.00 €	6,842,620.00 €	1,191,940.00 €			1,454,140.00 €
		4.4%	16.6%	2.9%	0.0%	0.0%	3.5%
1	Άθροισμα ποσοστών	27.3%	72.4%	38.8%	65.6%	40.5%	54.3%
	Απόλυτος αριθμός	27.3	72.4	38.8	65.6	40.5	54.3
	Σταθμισμένος μέσος όρος	1.71%	4.53%	2.43%	4.10%	2.53%	3.39%
	Απόλυτος αριθμός (1X10)	17.1	45.3	24.3	41	25.3	33.9
	Δασικοί Χάρτες						
	Τελικά μόρια	17.1	45.3	24.3	41	25.3	33.9

Συνεχίζεται

Αποκεντρωμένη Διοίκηση Μακεδονίας-Θράκης

α/α	Κατηγορίες Δραστηριοτήτων	Εδεσσας	Αριδαίας	Νάουσας	Βέροιας	Δ.Δ. ΡΟΔΟΠΗ	Δ.Δ. ΠΙΕΡΙΑΣ	Σύνολο
1	Βεβαιώσεις και Πράξεις Χαρακτηρισμού	132	31	45	168	134	209	2,846
		5%	1%	2%	6%	5%	7%	100%
2	Υποθέσεις σε δικαστήρια και εξωδικαστικοί συμβιβασμοί	71	6	25	46	220	43	2,161
		3%	0.28%	1%	2%	10%	2%	100%
3	Έγγραφα για Ε. Ε. Δ. Α. (διαβιβαστικά, αποφάσεις)	0	0	0	0	8	42	99
		0%	0%	0%	0%	8%	42%	100%
4	Ανομήματα	135	129	15	146	156	206	3,175
		4%	4%	0.47%	5%	5%	6%	100%
5	Διοικητικές Πράξεις	38	35	35	74	493	71	1,315
		2.9%	2.7%	2.7%	5.6%	37.5%	5.4%	100%
5α	Άδειες θήρας	1793	878	398	1416	766	766	33,096
		5.4%	2.7%	1.2%	4.3%	2.3%	2.3%	100%
6	Γνωμοδοτήσεις	14	9	17	12	26	30	673
		2.1%	1.3%	2.5%	1.8%	3.9%	4.5%	100%
7	Αριθμός Μελετών (που συντάχθηκαν και εγκρίθηκαν)	4.00	1.00	1.00	1.00	12.00	9.00	151
		2.6%	0.7%	0.7%	0.7%	7.9%	6.0%	100%
8	Φυτοϋγειονομικοί έλεγχοι & CITES	11.00	8.00	8.00	2.00	130.00	55.00	1,101
		1.0%	0.7%	0.7%	0.2%	11.8%	5.0%	100%
9	Διαχείριση (άδειες υλοτομίας, μελέτες και πινακες υλοτομίας κλπ)	2380	2872	2294	922	0	2904	60,064
		4.0%	4.8%	3.8%	1.5%	0.0%	4.8%	100%
10	Παραγωγή ξυλιδων προϊόντων	26,589	57,476	46,565	50,652			633,375
		4.2%	9.1%	7.4%	8.0%	0.0%	0.0%	100%
10	Διάθεση καυσόξυλων για κάλυψη ατομικών αναγκών ΧΚΜ	2,883.00	2,298.67	0.00	0.00	3,861.39	26,976.59	158,183.34
		1.8%	1.5%	0.0%	0.0%	2.4%	17.1%	100%
11	Εσοδα	197,583.42 €	256,719.11 €	108,634.08 €	219,517.48 €	-	-	5,676,553.85 €
		3.5%	4.5%	1.9%	3.9%			100%
12	Ισταμενο ξυλαπόθεμα σε m ³	843,897	3,058,576	731,900	734,785	2,213,071	3,028,000	42,964,638
		2.0%	7.1%	1.7%	1.7%	5.2%	7.0%	100%
13	Εκταση	1,518,500	990,000	467,000	1,230,676	255,020	152,390	28,874,650
		5.3%	3.4%	1.6%	4.3%	0.9%	0.5%	100%
14	Μπαλτατζής				592,400.00 €	2,550,000.00 €	1,833,422.53 €	41,102,595.61 €
		0.0%	0.0%	0.0%	1.4%	6.2%	4.5%	100%
1	Άθροισμα ποσοστών	46.9%	43.8%	27.4%	46.0%	106.0%	115.3%	1600 100.00%
	Απόλυτος αριθμός	46.9	43.8	27.4	46	106	115.3	
	Σταθμισμένος μέσος όρος	2.93%	2.74%	1.71%	2.88%	6.63%	7.21%	
	Απόλυτος αριθμός (1X10)	29.3	27.4	17.1	28.8	66.3	72.1	
	Δασικοί Χάρτες					(+50)		
	Δασικοί συνεταιρισμοί εργασίας		(+25)					
	Τελικά μόρια	29.3	52.4	17.1	28.8	116.3	122.1	
min απόλυτου αριθμού μορίων=	15							

max απόλυτου αριθμού μορίων= 72.7

Συντελεστής αλλαγής κατηγορίας

(max-min)/3= 19.2

Πίνακας Νο Ζ1ζ. Κατάταξη των Δασικών υπηρεσιών της Α/Διοίκησης Μακεδονίας-Θράκης

Βαθμολογία Δασαρχείων & Δ/σεων χωρίς Δασαρχεία της Α/Διοίκησης Μακεδονίας-Θράκης

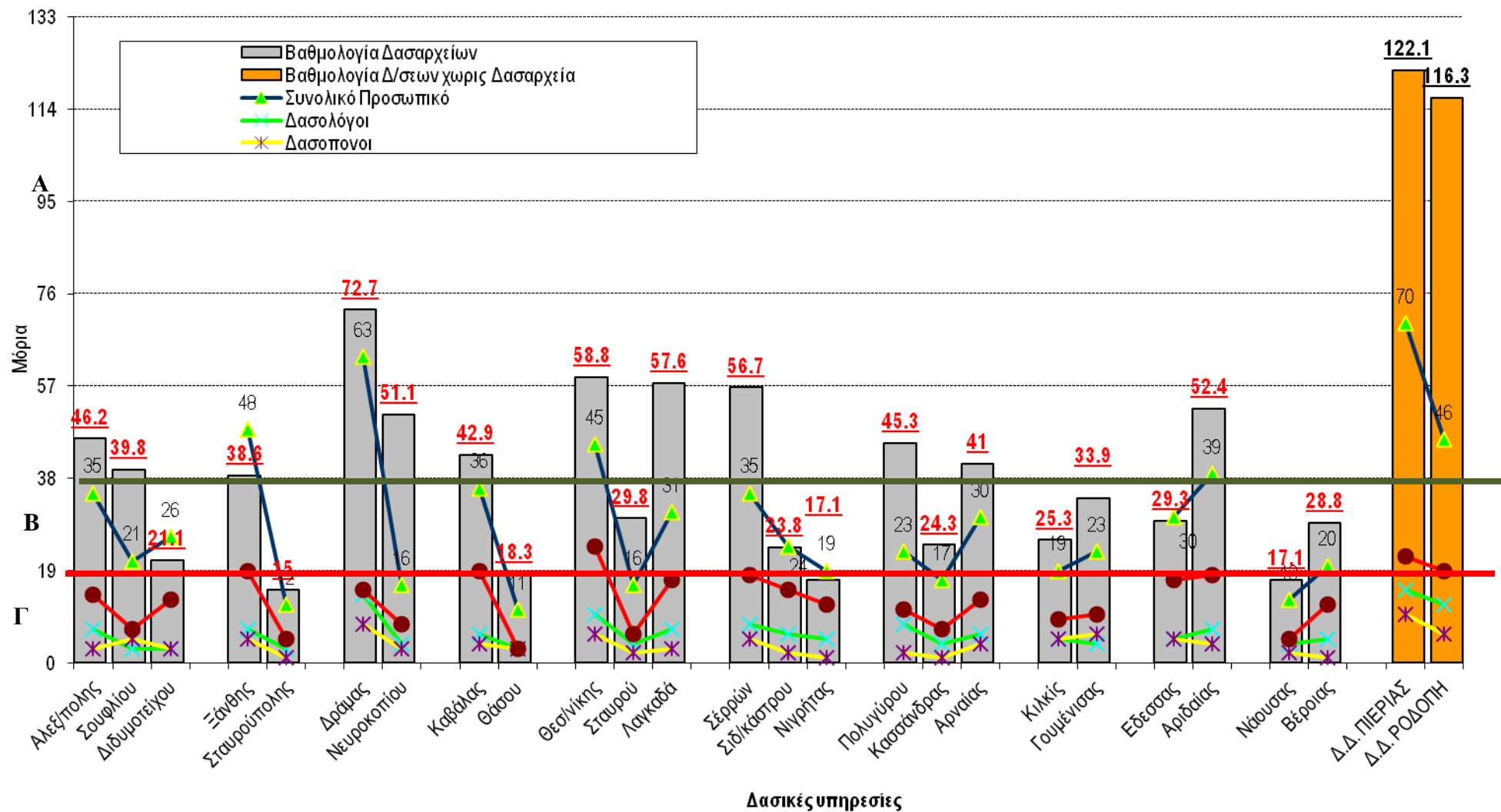

Γράφημα Νο Ζ1ζ. Κατάταξη των Δασικών υπηρεσιών της Α/Διοίκησης Μακεδονίας-Θράκης

A. Δ/νσεις Δασών χωρίς Δασαρχεία

Στην Αποκεντρωμένη Διοίκηση Μακεδονίας-Θράκης υπάρχουν δύο Δ/νσεις Δασών χωρίς Δασαρχεία, που κατατάσσονται στην κατηγορία Α (*Γράφημα Νο ΖΙζ*) είναι οι Δ/νσεις δασών Πιερίας και Ροδόπης που εδρεύουν στους Περιφερειακές ενότητες Πιερίας και Ροδόπης.

Η Δ/νση Δασών Πιερίας συγκέντρωσε 122,1 μόρια, το μεγαλύτερο ποσοστό της ήταν στις κατηγορία έγγραφα για Ε.Ε.Δ.Α με ποσοστό 42%, το ποσοστό της στην κατηγορία ιστάμενο ξυλαπόθεμα ήταν 7% και το ποσοστό της στον έλεγχο και την εκτέλεση έργων του προγράμματος «Αλ. Μπαλτατζής» είναι 4,5% με έργα συνολικού προϋπολογισμού 1.833.422,53 €. Στην αρμοδιότητά της βρίσκεται και ο Εθνικός Δρυμός Ολύμπου. Η Δ/νση Δασών Ροδόπης συγκέντρωσε 122,1 μόρια, το μεγαλύτερο ποσοστό της ήταν στις κατηγορία διοικητικές πράξεις με ποσοστό 37,5%, το ποσοστό της στην κατηγορία ιστάμενο ξυλαπόθεμα ήταν 5,2% και στον έλεγχο και εκτέλεση των έργων του προγράμματος «Αλ. Μπαλτατζής» 6,2% με έργα συνολικού προϋπολογισμού 2.213.071 €.

B. Δασαρχεία

Στην Αποκεντρωμένη Διοίκηση Μακεδονίας-Θράκης υπάγονται 24 Δασαρχεία, τα δώδεκα από αυτά (Αλεξανδρούπολης, Σουφλίου, Ξάνθης, Δράμας, Νευροκοπίου, Θεσσαλονίκης, Λαγκαδά, Σερρών, Πολύγυρου, Αρναίας, Καβάλας και Αριδαίας) κατατάσσονται στην κατηγορία Α, τα οκτώ από αυτά (Διδυμοτείχου, Σταυρού, Σιδηροκάστρου, Κασσάνδρας, Κιλκίς, Γουμένισσας, Έδεσσας και Βέροιας) κατατάσσονται στην κατηγορία Β, και τα υπόλοιπα τέσσερα (Σταυρούπολης, Θάσου, Νιγρίτας και Νάουσας) στην κατηγορία Γ (*Γράφημα. Νο.ΖΙζ*).

Δασαρχεία κατηγορίας Α

Όπως προκύπτει από τον πίνακα *Νο.ΗΙζ*, το Δασαρχείο Δράμας είναι πρώτο με την μεγαλύτερη βαθμολογία (72,7 μόρια), με στην κατηγορία των εσόδων να αντιπροσωπεύει το 21,7% των συνολικών εσόδων της Α/Διοίκησης, η κατηγορία ιστάμενο ξυλαπόθεμα να αποτελεί το 19,6% που (8,422,393 m³ ξυλώδης όγκος), η κατηγορία Γνωμοδοτήσεις το 15,5% και η παραγωγή ξυλωδών προϊόντων το 15,2%. Το Δασαρχείο Θεσ/νίκης συγκέντρωσε 58,8 μόρια, το μεγαλύτερο ποσοστό του ήταν στην κατηγορία Άδειες θήρας με 16,3%, στην κατηγορία Πράξεις χαρακτηρισμού το ποσοστό του είναι 8%, στον έλεγχο και την εκτέλεση έργων του προγράμματος «Αλ. Μπαλτατζής» (3.817.057,94 €) ήτοι το 9,3% του αντίστοιχου συνολικού προϋπολογισμού της Α/Διοίκησης.

Τα ίδια περίπου μόρια με την Θεσ/νίκη συγκεντρώνουν τα Δασαρχεία Λαγκαδά και Σερρών, 57,6 και 56,7 αντίστοιχα. Τα Αριδαίας και Νευροκοπίου έχουν τα ίδια περίπου μόρια 52,4 και 51,6 αντίστοιχα. Τέλος τα μόρια των υπόλοιπων Δασαρχείων της κατηγορίας αυτής κυμαίνονται από 34 έως 46 μόρια.

Το Δασαρχείο Λαγκαδά συγκέντρωσε 57,6 μόρια, το μεγαλύτερο ποσοστό του ήταν στην κατηγορία Ανομήματα με 12%, στον έλεγχο και την εκτέλεση έργων του προγράμματος «Αλ. Μπαλτατζής» το 9,3% του αντίστοιχου συνολικού προϋπολογισμού της Α/Διοίκησης. Το Δασαρχείο Σερρών συγκέντρωσε 57,6 μόρια, το μεγαλύτερο ποσοστό του 30%, ήταν στην κατηγορία Έγγραφα για Ε. Ε. Δ. Α. Το Δασαρχείο Αριδαίας, συγκέντρωσε 57,6 μόρια, στην κατηγορία ιστάμενο ξυλαπόθεμα το ποσοστό του ήταν 7,1% που αντιπροσωπεύει 3.058.576 m³ ξυλώδη όγκο και στην παραγωγή ξυλωδών προϊόντων το ποσοστό του ήταν 9,1%. Πρέπει να σημειωθεί ότι στο Δασαρχείο αυτό προστέθηκαν 25 μόρια επιπλέον για τον αριθμό των Δασικών Συνεταιρισμών Εργασίας που δραστηριοποιούνται στην περιοχή της αρμοδιότητάς του.

Το Δασαρχείο Νευροκοπίου συγκέντρωσε 51,1 μόρια, το μεγαλύτερο ποσοστό του 19,8% ήταν στην κατηγορία Διάθεση καυσοξύλων, όπως και στην κατηγορία Φυτοϋγειονομικοί έλεγχοι με ποσοστό 11,8%. Το Δασαρχείο Αλεξανδρούπολης συγκέντρωσε 46,2 μόρια το μεγαλύτερο ποσοστό του 14% ήταν στην κατηγορία ανομήματα, στην κατηγορία ιστάμενο ξυλαπόθεμα το ποσοστό του ήταν 5,4% και ελέγχει ή εκτελεί έργα στο «Αλ. Μπαλτατζής» με ποσοστό 5,5% στο σύνολο της Α/Διοίκησης.

Το Δασαρχείο Πολυγύρου συγκέντρωσε 45,3 μόρια, το μεγαλύτερο ποσοστό του ήταν στην κατηγορία «Αλ. Μπαλτατζής» με ποσοστό 16,6% στο σύνολο της Α/Διοίκησης. Το Δασαρχείο

Αρναίας συγκέντρωσε 41 μόρια το μεγαλύτερο ποσοστό του 16,4% ήταν στην κατηγορία Διάθεση καυσόξυλων και στην παραγωγή ξυλωδών προϊόντων το ποσοστό του ήταν 6,9%. Το Δασαρχείο Σουφλίου συγκέντρωσε 39,8 μόρια, το μεγαλύτερο ποσοστό του 24,4% στην κατηγορία Φυτοϋγειονομικοί έλεγχοι. Στην αρμοδιότητά του βρίσκεται και το Εθνικό Πάρκο του Δάσους της Δαδιάς. Το Δασαρχείο Ξάνθης συγκέντρωσε 38,6 μόρια, το μεγαλύτερο ποσοστό του 12% ήταν στην κατηγορία Πράξεις χαρακτηρισμού και ελέγχει ή εκτελεί έργα στο «Αλ. Μπαλατατζής» με ποσοστό 5,9% στην Α/Διοίκηση.

Δασαρχεία κατηγορίας Β

Το Δασαρχείο Γουμένισσας συγκέντρωσε 33,9 μόρια το μεγαλύτερο ποσοστό του 11,9% ήταν στην κατηγορία Διάθεση καυσόξυλων και στην παραγωγή ξυλωδών προϊόντων το ποσοστό του ήταν 6,6% και ελέγχει ή εκτελεί έργα στο «Αλ. Μπαλατατζής» με ποσοστό 3,5% στο σύνολο της Α/Διοίκησης.

Το Δασαρχείο Σταυρού συγκέντρωσε 29,8 μόρια, το μεγαλύτερο ποσοστό του 7,4% ήταν στην κατηγορία Φυτοϋγειονομικοί έλεγχοι και ελέγχει ή εκτελεί έργα στο «Αλ. Μπαλατατζής» με ποσοστό 6,8% στο σύνολο της Α/Διοίκησης. Το Δασαρχείο Έδεσσας συγκέντρωσε 29,3 μόρια, το μεγαλύτερο ποσοστό του 5,4% ήταν στην κατηγορία άδειες θήρας και συγκέντρωσε ποσοστό 5% στην κατηγορία Πράξεις χαρακτηρισμού, επίσης σημαντικό ποσοστό 5,3%, οφείλεται στην έκταση αρμοδιότητάς του.

Το Δασαρχείο Κιλκίς συγκέντρωσε 25,3 μόρια με το μεγαλύτερο ποσοστό του ήταν στην κατηγορία Έσοδα αντιπροσωπεύοντας το 6% στα έσοδα της Α/Διοίκησης. Το Δασαρχείο Κασσάνδρας συγκέντρωσε 25,3 μόρια, με το μεγαλύτερο ποσοστό του 9% ήταν στην κατηγορία Πράξεις χαρακτηρισμού. Ελέγχει ή εκτελεί έργα στο «Αλ. Μπαλατατζής» με ποσοστό 2,9% στην Α/Διοίκηση

Το Δασαρχείο Σιδηροκάστρου, συγκέντρωσε 25,3 μόρια με το μεγαλύτερο ποσοστό του 4,9% ήταν στην κατηγορία Γνωμοδοτήσεις και ελέγχει ή εκτελεί έργα στο «Αλ. Μπαλατατζής» με ποσοστό 4% στην Α/Διοίκηση επίσης σημαντικό ποσοστό 4%, οφείλεται στην έκταση αρμοδιότητάς του. Το Δασαρχείο Διδυμοτείχου, συγκέντρωσε 21,1 μόρια. Το μεγαλύτερο ποσοστό του 6,3% είναι στην κατηγορία Άδειες θήρας, στον αριθμό μελετών με ποσοστό 4%. Ελέγχει και εκτελεί έργα στο «Αλ. Μπαλατατζής» με ποσοστό 2,9% στην Α/Διοίκηση. Σημαντικό επίσης ποσοστό (7%) οφείλεται στην έκταση αρμοδιότητάς του..

Δασαρχεία κατηγορίας Γ

Το Δασαρχείο Θάσου συγκέντρωσε 18,3 μόρια με το μεγαλύτερο ποσοστό του 7,8% στην κατηγορία άδειες θήρας, δεύτερο κατά σειρά ποσοστό 5% στην κατηγορία ιστάμενο ξυλαπόθεμα. Τα Δασαρχεία Νιγρίτας και Νάουσας συγκέντρωσαν 17,1 μόρια αντίστοιχα. Το Δασαρχείο Νιγρίτας πήρε 4,4% στις κατηγορίες Διάθεση καυσόξυλων και έργα στο «Αλ. Μπαλατατζής», ενώ για το Δασαρχείο Νάουσας το μεγαλύτερο ποσοστό του 7,4% ήταν στην κατηγορία παραγωγή ξυλωδών προϊόντων. Το Δασαρχείο Σταυρούπολης συγκέντρωσε 15 μόρια με το μεγαλύτερο ποσοστό του 6,1% ήταν στην κατηγορία άδειες θήρας και ελέγχει ή εκτελεί έργα στο «Αλ. Μπαλατατζής» με ποσοστό 2,8% στην Α/Διοίκηση.

Γ. Δ/νσεις Δασών

Στην Αποκεντρωμένη Μακεδονίας-Θράκης εδρεύουν οι ακόλουθες επτά Διευθύνσεις Δασών με Δασαρχεία Έβρου, Ξάνθης, Δράμας, Καβάλας Θεσπικης, Σερρών, Χαλκιδικής, Κιλκίς Πέλλας και Ημαθίας, οι οποίες κατατάχθηκαν στην κατηγορία Α και η βαθμολογία τους κυμαίνεται από 196,2 έως 95,9. Η Δ/νση Δασών Θεσσαλονίκης έχει τα υψηλότερα μόρια (196,2), ακολουθούν η Δ/νση Δασών Δράμας με 173,8, η Δ/νση δασών Χαλκιδικής με 160, η Δ/νση δασών Έβρου με 157,1, η Δ/νση δασών Σερρών με 147,6, η Δ/νση δασών Πέλλας με 131,7 και οι υπόλοιπες από 95,2 έως 95,2 μόρια η Δ/νση Δασών Ημαθίας. Οι περισσότεροι υπηρετούντες υπάλληλοι είναι στη Δ/νση Δασών Θεσσαλονίκης. Ο συντελεστής αλλαγής κατηγορίας ήταν 33,4 (Γράφημα Νο Ζ1ζα).

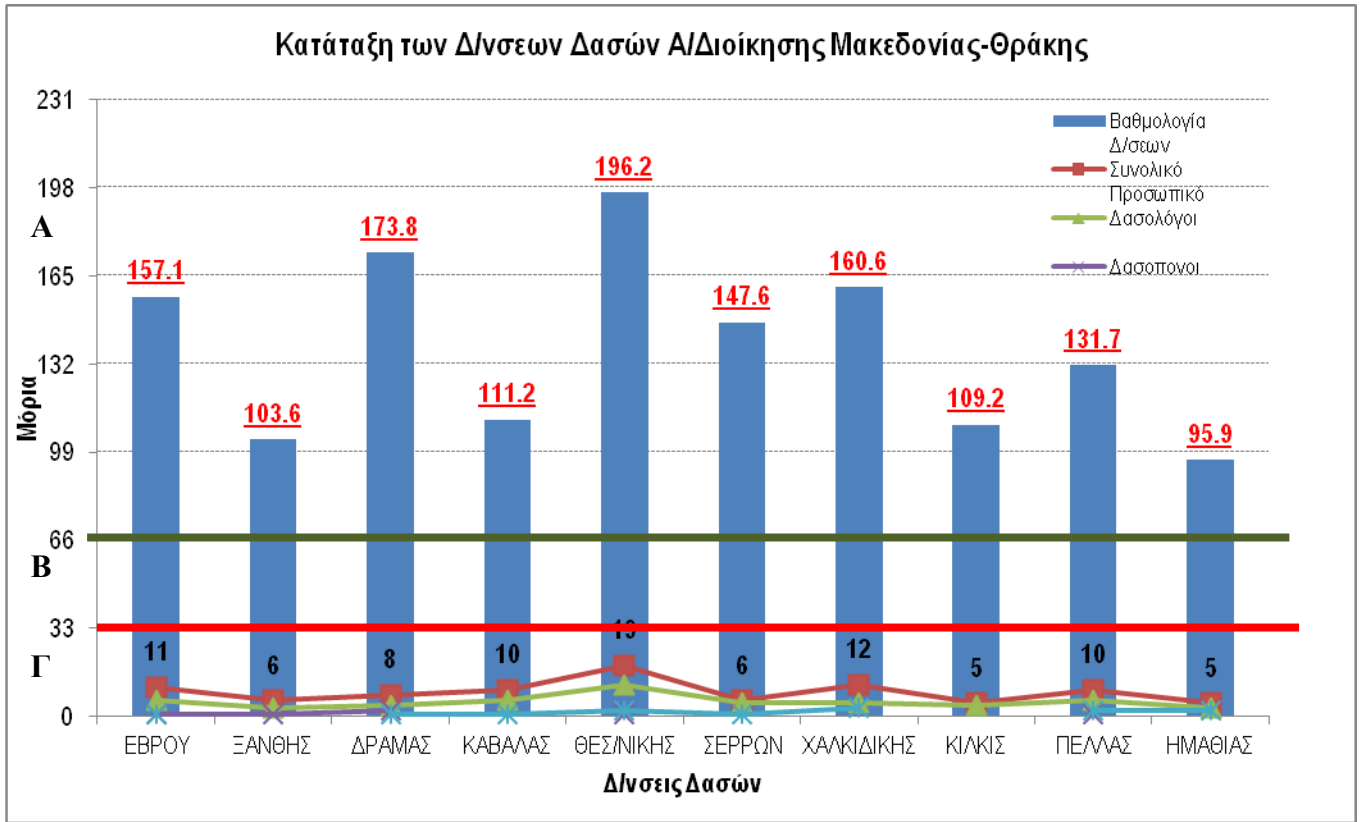

Γράφημα Νο Ζ1ζα. Κατάταξη των Δ/νσεων Δασών των νομών της Α/Διοίκησης Μακεδονίας-Θράκης

Ζ2. Συγκεντρωτικά Αποτελέσματα

Σε όλες τις Αποκεντρωμένες Διοικήσεις οι Δ/νσεις Δασών με Δασαρχεία καθώς και οι Δ/νσεις Δασών χωρίς Δασαρχεία κατατάχθηκαν στην κατηγορία Α. Σε λίγες περιπτώσεις η κατάταξή τους δεν προέκυψε από τη μοριοδότησή τους (Δ/νση Δασών Πειραιά και Δυτικής Αττικής) αλλά από ειδικότερες συνθήκες, οι οποίες εξηγούνται στα αντίστοιχα κεφάλαια.

Όπως προκύπτει από το Γράφημα Νο Η2, στην αποκεντρωμένη Διοίκηση Ηπείρου-Δυτικής Μακεδονίας όλα τα Δασαρχεία κατατάσσονται στις κατηγορίες Α και Β. Τα περισσότερα Δασαρχεία που κατατάσσονται στην κατηγορία Γ βρίσκονται στην Α/Διοίκηση Θεσσαλίας-Στερεάς Ελλάδας και αντιπροσωπεύουν το 52% των δασαρχείων όλης της Αποκεντρωμένης Διοίκησης.

Συνολικά σε όλη την χώρα το 34% (27 Δασαρχεία) των Δασαρχείων ανήκουν στην κατηγορία Α, το 43% (34 Δασαρχεία) ανήκουν στην κατηγορία Β και τέλος το 24% (19 Δασαρχεία) κατατάσσονται στην κατηγορία Γ.

Εφόσον ο στόχος είναι η αύξηση της δασικής παραγωγής τα Δασαρχεία Β και Γ κατηγορίας με μεγάλο δυναμικό ξυλαποθέματος δύναται, με αναγκαία ενίσχυση του προσωπικού, να καταταγούν στην Α ή Β κατηγορία αντίστοιχα.

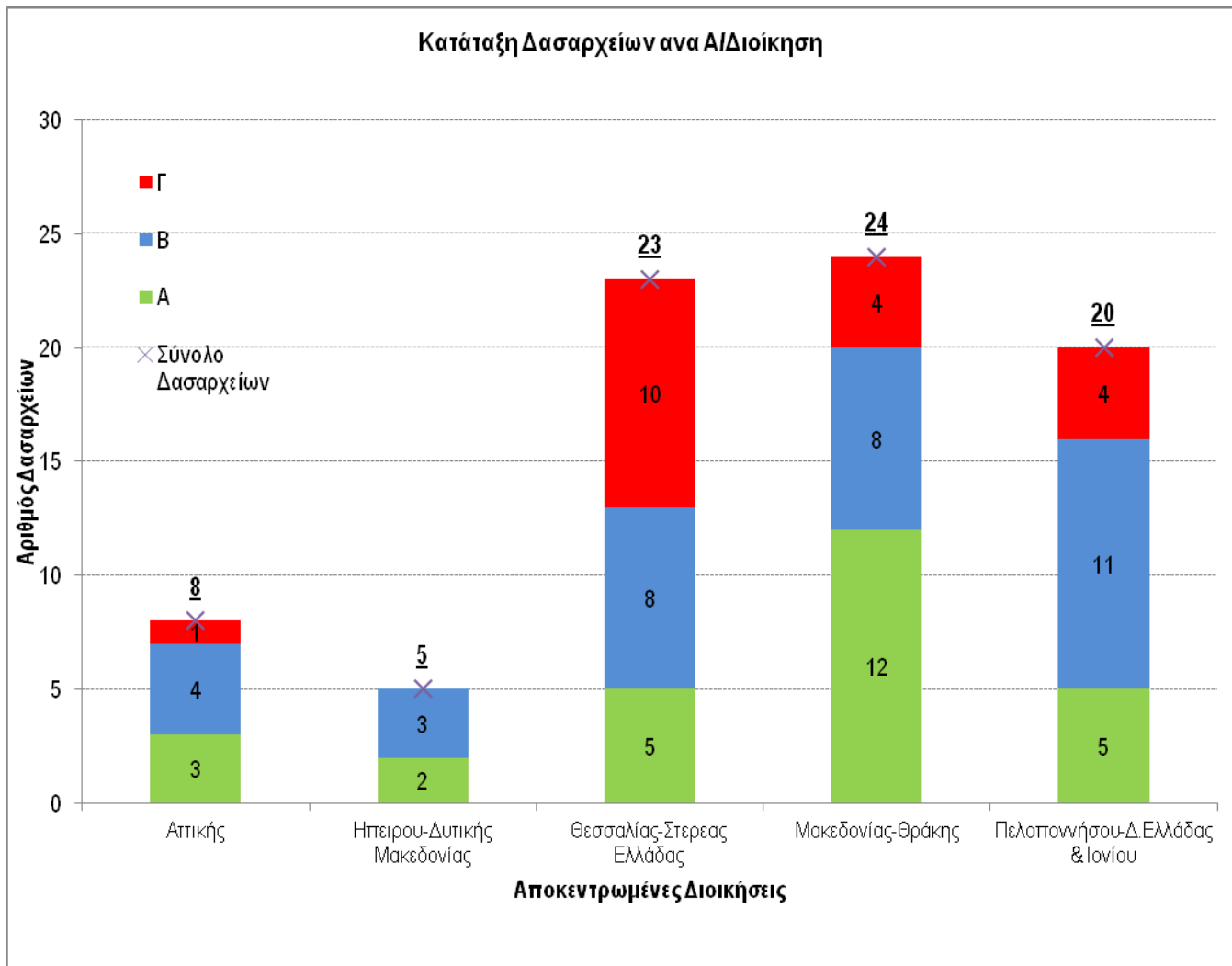

Γράφημα Νο Ζ2. Αριθμός Δασαρχείων ανα κατηγορία κατάταξης

Ζ.3. ΠΡΟΤΕΙΝΟΜΕΝΟ ΟΡΓΑΝΟΓΡΑΜΜΑ

Για τον σχεδιασμό του νέου οργανογράμματος, των δασικών υπηρεσιών που έχουν τόσο μεγάλο εύρος και σημαντικότητα αντικειμένου, ελήφθησαν υπόψη οι ανάγκες τους για το σύνολο του αντικειμένου τους, με ταυτόχρονη προβολή τους στο μέλλον, αφού προηγουμένως καθορίστηκαν οι Σκοποί και οι Στόχοι της Δασοπονίας, που επιθυμούμε και τα απαιτούμενα για την επίτευξή τους μέσα. Λαμβάνοντας υπόψη τις αρμοδιότητες των δασικών υπηρεσιών, το παραγόμενο έργο σε συνάρτηση με το υφιστάμενο προσωπικό, την έκταση της χωρικής τους ευθύνης, τις λοιπές παραμέτρους που περιγράφονται στα προηγούμενα κεφάλαια και την κατάταξη τους σε τρεις κατηγορίες (Α, Β και Γ) προτείνουμε το ακόλουθα οργανογράμματα (Σχήματα Ζ3β)

Διατηρείται η βασική δομή των δασικών υπηρεσιών των Αποκεντρωμένων Διοικήσεων που αποτελείται από τις Γενικές Δ/νσεις Δασών και Αγροτικών Υποθέσεων, τις Δ/νσεις Δασών των περιφερειακών ενοτήτων (πρώην νομαρχιακών διαμερισμάτων), τα δασαρχεία και τα δασονομεία (Σχήμα Νο Η3).

Η Δ/ση Συντονισμού και Επιθεώρησης Δασών κάθε Αποκεντρωμένης Διοίκησης διαχωρίζεται σε Επιθεώρηση Δάσων υπαγόμενη στον Γενικό Γραμματέα της Αποκεντρωμένης Διοίκησης οι δε αρμοδιότητές του Συντονισμού μεταφέρονται στη Γενική Δ/ση Δασών & Αγροτικών Υποθέσεων.

Οι υπάλληλοι των Υπηρεσιών αυτών μεταφέρονται μαζί με τις οργανικές τους θέσεις στην οικεία Γενική Δ/νση Δασών & Αγροτικών Υποθέσεων.

Τα Δασοφυλάκεια καταργούνται ως αυτόνομες μονάδες και το προσωπικό της μετακινείται στα οικεία Δασονομεία, με τις αντίστοιχες οργανικές θέσεις.

Η Γενική Δ/νση Δασών και Αγροτικών Υποθέσεων αποκτά διοικητική δομή και ενισχύεται το έργο της, με παράλληλη μείωση των δομών της Αποκεντρωμένης Διοίκησης.

1. Α. Η Γενική Δ/νση Δασών & Αγροτικών Υποθέσεων των Αποκεντρωμένων Διοικήσεων Μακεδονίας-Θράκης, Ηπείρου Δυτικής Μακεδονίας, Πελοποννήσου-Δυτικής Ελλάδας & Ιονίων Νήσων και Θεσσαλίας-Στερεάς Ελλάδας αποτελείται από τα ακόλουθα Τμήματα και Γραφεία:
 - ✓ Γραφείο Γενικού Διευθυντή
 - Τμήμα Σχεδιασμού Δασικής Ανάπτυξης
 - Τμήμα Προστασίας Δασών, Αγροτικής Ασφάλειας και Χαρτογραφήσεων
 - Τμήμα Διαχείρισης Δασών & Προστατευόμενων περιοχών
 - ✓ Γραφείο Διοικητικής Υποστήριξης
 - ✓ Γραφείο Διεθνών Συμβάσεων.
 - Τα ήδη λειτουργούντα γραφεία διεθνών συμβάσεων (CITES) εκτός της έδρας της Αποκεντρωμένης Διοίκησης συνεχίζουν να υφίστανται
2. Β. Η Γενική Δ/νση Δασών & Αγροτικών Υποθέσεων των Αποκεντρωμένων Διοικήσεων Αιγαίου, Κρήτης και Αττικής αποτελείται από τα ακόλουθα Τμήματα και Γραφεία :
 - ✓ Γραφείο Γενικού Διευθυντή
 - Τμήμα Σχεδιασμού Δασικής Ανάπτυξης & Διαχείρισης Δασών.
 - Τμήμα Προστασίας Δασών & Προστατευόμενων περιοχών, Αγροτικής Ασφάλειας και Χαρτογραφήσεων
 - ✓ Γραφείο Διοικητικής Υποστήριξης
 - ✓ Γραφείο Διεθνών Συμβάσεων.
 - Τα ήδη λειτουργούντα γραφεία διεθνών συμβάσεων (CITES) εκτός της έδρας της Αποκεντρωμένης Διοίκησης συνεχίζουν να υφίστανται
3. Συνιστάται Δ/νση Επιθεώρησης, η οποία υπάγεται απευθείας στο Γενικό Γραμματέα της Αποκεντρωμένης Διοίκησης και εξασφαλίζεται, έτσι ο εξωτερικός έλεγχος.
4. Α. Οι Δ/νσεις Δασών των Περιφερειακών Ενοτήτων με Δασαρχεία στην περιφέρειά τους αποτελούνται από τα ακόλουθα τμήματα:
 - Τμήμα Προστασίας Δασών & Αγροτικού Περιβάλλοντος
 - Τμήμα Δασικών Χαρτογραφήσεων & Δασολογίου
 - Τμήμα Μελετών, Διαχείρισης & Έργων.
 - ✓ Γραφείο Διοικητικής Υποστήριξης
- Β. Οι Δ/νσεις Δασών **Καστοριάς, Φλώρινας, Γρεβενών, Ροδόπης, Πιερίας και Δωδεκανήσου**, χωρίς Δασαρχεία στην περιφέρειά τους, αποτελούνται από τα ακόλουθα τέσσερα τμήματα:
 - Τμήμα Προστασίας Δασών και Αγροτικού Περιβάλλοντος
Στο Τμήμα αυτό συστήνεται Γραφείο Δημοσίου Κατηγόρου
 - Τμήμα Δασικών Χαρτογραφήσεων και Δασολογίου
 - Τμήμα Διαχείρισης Δασών & Δασικών Εκτάσεων
 - Στο Τμήμα αυτό συστήνεται Γραφείο Ανάπτυξης Θήρας, Ιχθυοπονίας και Δασικής Αναψυχής,
 - Τμήμα Μελετών και Εκτέλεσης Δασοτεχνικών Έργων
 - ✓ Γραφείο Διοικητικής Υποστήριξης

Οι υπόλοιπες Δ/νσεις Δασών χωρίς Δασαρχεία στην περιφέρειά τους αποτελούνται από τα ακόλουθα τρία τμήματα:

- Τμήμα Προστασίας Δασών & Αγροτικού Περιβάλλοντος
Στο Τμήμα αυτό συστήνεται Γραφείο Δημοσίου Κατηγόρου
- Τμήμα Δασικών Χαρτογραφήσεων & Δασολογίου
- Τμήμα Μελετών, Διαχείρισης & Έργων.
Στο Τμήμα αυτό συστήνεται Γραφείο Ανάπτυξης Θήρας, Ιχθυοπονίας και Δασικής Αναψυχής,
- Τμήμα Μελετών και Εκτέλεσης Δασοτεχνικών Έργων
- ✓ Γραφείο Διοικητικής Υποστήριξης

Η Δ/ση Δασών Αθηνών αποτελείται από δύο τμήματα :

- Τμήμα Δασικών Χαρτογραφήσεων
- Τμήμα Προστασίας Δασών και Μελετών.
Στο Τμήμα αυτό συστήνεται Γραφείο Δημοσίου Κατηγόρου
- ✓ Γραφείο Διοικητικής Υποστήριξης

Τα Δασαρχεία γίνονται υποδιευθύνσεις και αποτελούνται από τα ακόλουθα τμήματα:

- Τμήμα Προστασίας Δασών & Αγροτικού Περιβάλλοντος
Στο Τμήμα αυτό συστήνεται Γραφείο Δημοσίου Κατηγόρου.
- Τμήμα Εκτέλεσης Δασοτεχνικών Έργων
- Τμήμα Διαχείρισης Δασών & Δασικών Εκτάσεων
Στο Τμήμα αυτό συστήνεται Γραφείο Ανάπτυξης Θήρας, Ιχθυοπονίας και Δασικής Αναψυχής,
- Γραφείο Διοικητικό-Λογιστικό, υπαγόμενο στον υποδιευθυντή-Δασάρχη.
Τα Δασονομεία λειτουργούν σε επίπεδο γραφείου.

Στη Γενική Διεύθυνση Δασών και Αγροτικών Υποθέσεων Αττικής υπάγεται και η Διεύθυνση Αναδασώσεων Αττικής, η οποία μετονομάζεται σε **Διεύθυνση Αποκατάστασης Δασικού Περιβάλλοντος** και αποτελείται από τα ακόλουθα τμήματα :

- Τμήμα Προγραμματισμού Μελετών και Εκτέλεσης Έργων
- Τμήμα Αναδασώσεων
- Γραφείο Διοικητικό Λογιστικό

Σύμφωνα με τα παραπάνω και σε συνδυασμό με την υφιστάμενη διάρθρωση των δασικών υπηρεσιών σε τμήματα και γραφεία, καταλήγουμε στον παρακάτω πίνακα, όπου φαίνεται η μείωση του αριθμού των τμημάτων.

ΑΠΟΚΕΝΤΡΩΜΕΝΕΣ ΔΙΟΙΚΗΣΕΙΣ	ΥΦΙΣΤΑΜΕΝΗ ΔΙΑΡΘΡΩΣΗ		ΑΡΙΘΜΟΣ ΠΡΟΤΕΙΝΟΜΕΝΩΝ ΤΜΗΜΑΤΩΝ	ΠΟΣΟΣΤΟ ΜΕΙΩΣΗΣ ΑΡΙΘΜΟΥ ΤΜΗΜΑΤΩΝ
	ΤΜΗΜΑΤΑ	ΓΡΑΦΕΙΑ		
ΜΑΚΕΔΟΝΙΑΣ-ΘΡΑΚΗΣ	138	64	113	-18,12%
ΔΥΤ.ΜΑΚΕΔΟΝΙΑΣ-ΗΠΕΙΡΟΥ	60	24	45	-25,00%
ΘΕΣΣ/ΛΙΑΣ - ΣΤΕΡ. ΕΛΛΑΔΑΣ	113	55	99	-12,39%
ΠΕΛ/ΣΟΥ-ΔΥΤ. ΕΛΛ. & ΙΟΝΙΩΝ	106	56	99	-6,60%
ΑΤΤΙΚΗΣ	46	23	37	-19,57%

ΑΙΓΑΙΟΥ	22	13	17	-22,73%
ΚΡΗΤΗ	17	11	14	-17,65%
ΣΥΝΟΛΟ	503	246	429	-14,71%

Πίνακας Νο Ζ3α. Σχέση αριθμού προτεινόμενων τμημάτων και υφιστάμενων ανά Αποκεντρωμένη Διοίκηση.

ΠΡΟΤΕΙΝΟΜΕΝΟ ΟΡΓΑΝΟΓΡΑΜΜΑ ΤΩΝ ΑΠΟΚΕΝΤΡΩΜΕΝΩΝ ΔΙΟΙΚΗΣΕΩΝ

ΜΑΚΕΔΟΝΙΑΣ –ΘΡΑΚΗΣ, ΗΠΕΙΡΟΥ - ΔΥΤΙΚΗΣ ΜΑΚΕΔΟΝΙΑΣ , ΘΕΣΣΑΛΙΑΣ –ΣΤΕΡΕΑΣ ΕΛΛΑΔΑΣ ΚΑΙ ΠΕΛΟΠΟΝΝΗΣΟΥ-ΔΥΤΙΚΗΣ ΕΛΛΑΔΑΣ ΚΑΙ ΙΟΝΙΩΝ ΝΗΣΩΝ

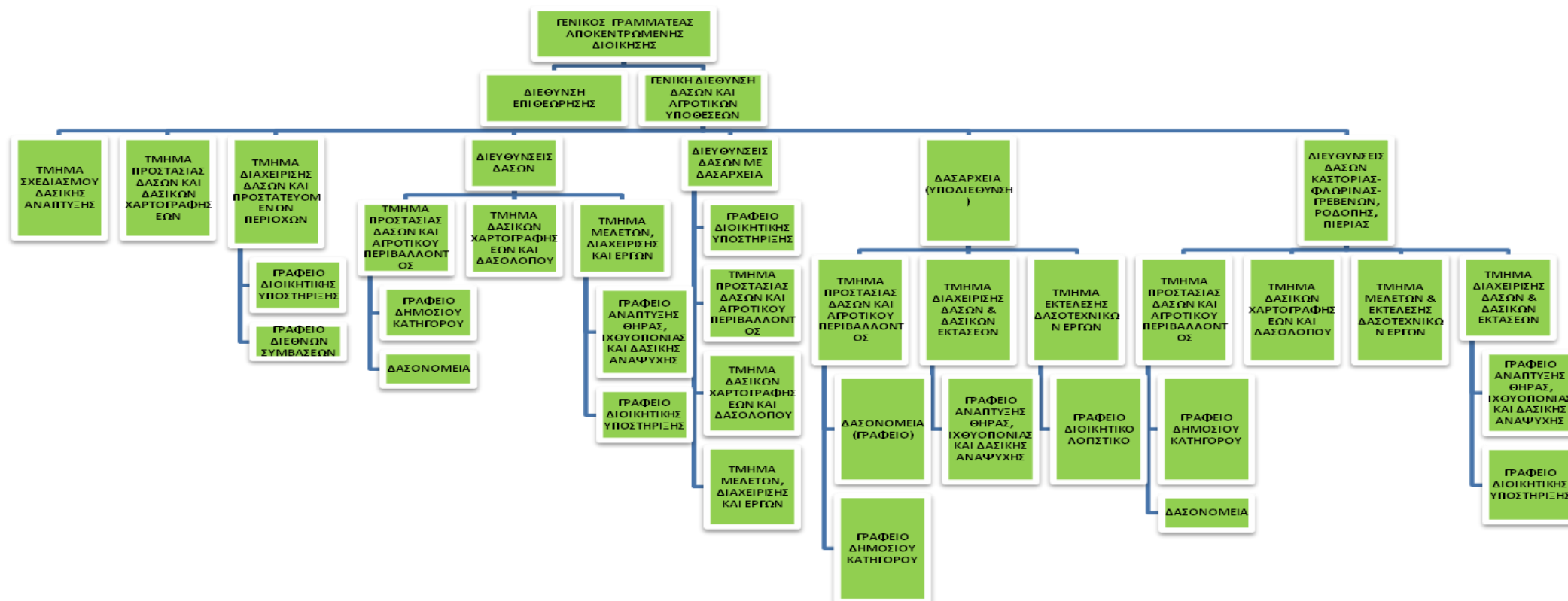

ΠΡΟΤΕΙΝΟΜΕΝΟ ΟΡΓΑΝΟΓΡΑΜΜΑ ΤΩΝ ΑΠΟΚΕΝΤΡΩΜΕΝΩΝ ΔΙΟΙΚΗΣΕΩΝ
ΑΤΤΙΚΗΣ-ΚΡΗΤΗΣ-ΑΙΓΑΙΟΥ

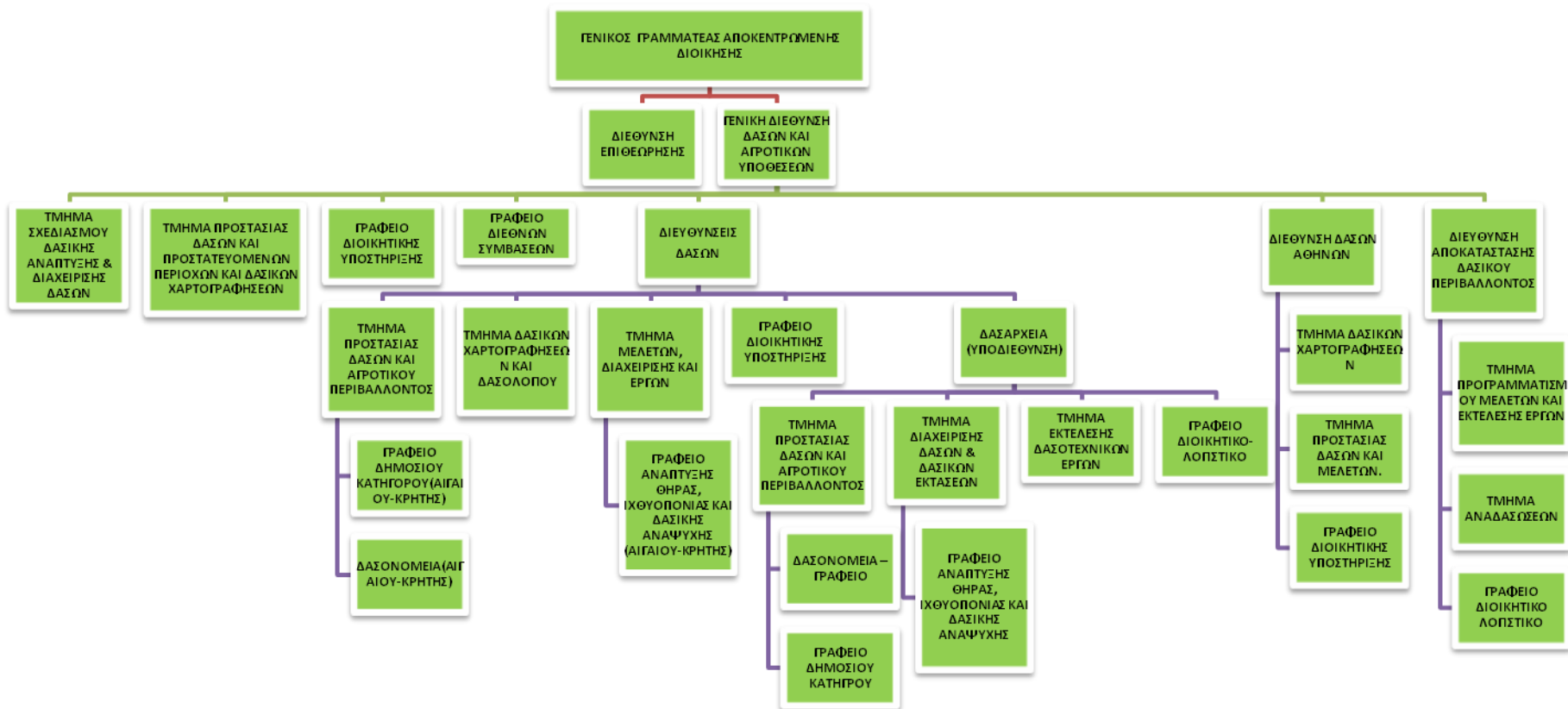

Σχήμα Νο Ζ3β. Προτεινόμενο Οργανόγραμμα-Α.Δ.

Z.4. Προτεινόμενη Κατανομή

Η προτεινόμενη κατανομή του προσωπικού αντιπροσωπεύει τον ελάχιστο αριθμό υπαλλήλων που είναι απαραίτητο για την ομαλή λειτουργία των δασικών υπηρεσιών ανά κατηγορία, είναι οριστική ως προς το ύψος της και ενδεικτική όσον αφορά την κατανομή στα επιμέρους τμήματα των υπηρεσιών αυτών. Σημειώνεται ότι, σε όλες τις περιπτώσεις δεν υπολογίζεται ο προϊστάμενος της κάθε υπηρεσίας, ο οποίος στο σύνολο προσμετράται ως ΠΕ Δασολόγος.

1.Α.Γενική Δ/ση Δασών και Αγροτικών Υποθέσεων των Αποκεντρωμένων Διοικήσεων Μακεδονίας και Θράκης, Ηπείρου και Δυτικής Μακεδονίας, Πελοποννήσου-Δυτικής Ελλάδας και Ιονίων Νήσων και Θεσσαλίας και Στερεάς Ελλάδας.

1.Γραφείο Γενικού Διευθυντή.

2.Γραφείο Διοικητικής Υποστήριξης

Προτείνονται δύο (2) θέσεις ΠΕ ή ΤΕ ή ΔΕ Διοικητικού Οικονομικού

3.Τμήμα Σχεδιασμού Δασικής Ανάπτυξης

Προτείνονται τέσσερις (4) θέσεις, εκ των οποίων τρεις (3) θέσεις κατηγορίας ΠΕ Γεωτεχνικών –Δασολογίας και μία (1) θέση κατηγορίας ΤΕ Δασοπονίας.

4.Τμήμα Προστασίας Δασών, Αγροτικής Ασφάλειας και Δασικών Χαρτογραφήσεων

Προτείνονται τέσσερις (4) θέσεις, εκ των οποίων τρεις (3) θέσεις κατηγορίας ΠΕ Γεωτεχνικών-Δασολογίας και μία θέση κατηγορίας ΠΕ ή ΤΕ Άλλων Ειδικοτήτων.

5.Τμήμα Διαχείρισης Δασών και Προστατευόμενων Περιοχών

Προτείνονται τέσσερις (4) θέσεις, εκ των οποίων τρεις (3) θέσεις κατηγορίας ΠΕ Γεωτεχνικών –Δασολογίας και μία (1) θέση κατηγορίας ΤΕ Δασοπονίας.

6. Γραφείο Διεθνών Συμβάσεων.

Προτείνονται δύο (2) θέσεις ΠΕ Γεωτεχνικών –Δασολογίας /ΤΕ Δασοπονίας

Β. Γενική Δ/ση Δασών και Αγροτικών Υποθέσεων των Αποκεντρωμένων Διοικήσεων Αττικής, Αιγαίου και Κρήτης:

1.Γραφείο Γενικού Διευθυντή.

2.Γραφείο Διοικητικής Υποστήριξης

Προτείνονται δύο (2) θέσεις ΠΕ ή ΤΕ ή ΔΕ Διοικητικού Οικονομικού

3.Τμήμα Σχεδιασμού Δασικής Ανάπτυξης & Διαχείρισης Δασών.

Προτείνονται τρεις(3) θέσεις, εκ των οποίων δύο (2) θέσεις κατηγορίας ΠΕ Γεωτεχνικών – Δασολογίας και μία (1) θέση κατηγορίας ΤΕ Δασοπονίας.

4.Τμήμα Προστασίας Δασών & Προστατευόμενων περιοχών, Αγροτικής Ασφάλειας και Δασικών Χαρτογραφήσεων

Προτείνονται τέσσερις (4) θέσεις, εκ των οποίων δύο (2) θέσεις κατηγορίας ΠΕ Γεωτεχνικών –Δασολογίας, μία (1) θέση κατηγορίας ΤΕ Δασοπονίας και μία θέση κατηγορίας ΠΕ ή ΤΕ Άλλων Ειδικοτήτων.

5. Γραφείο Διεθνών Συμβάσεων.

Προτείνονται δύο (2) θέσεις ΠΕ Γεωτεχνικών –Δασολογίας /ΤΕ Δασοπονίας.

2 Α. Διευθύνσεις Δασών των Περιφερειακών Ενοτήτων με Δύο Δασαρχία στην περιφέρειά τους.

1.Τμήμα Προστασίας Δασών και Αγροτικού Περιβάλλοντος

Προτείνονται τρεις (3) θέσεις , εκ των οποίων οι δύο(2) θέσεις κατηγορίας ΠΕ Γεωτεχνικών –Δασολογίας και μία (1) θέση κατηγορίας ΤΕ Δασοπονίας ή κατηγορίας ΠΕ ή ΤΕ Άλλων Ειδικοτήτων.

2.Τμήμα Δασικών Χαρτογραφήσεων και Δασολογίου

Προτείνονται τρεις (3) θέσεις , εκ των οποίων οι μία θέση(1) κατηγορίας ΠΕ Γεωτεχνικών – Δασολογίας, δύο (2) θέσεις κατηγορίας ΤΕ Δασοπονίας ή κατηγορίας ΠΕ ή ΤΕ Άλλων Ειδικοτήτων.

3. Τμήμα Μελετών , Διαχείρισης & Έργων

Προτείνονται δύο (2) θέσεις, εκ των οποίων η μία(1) θέση κατηγορίας ΠΕ Γεωτεχνικών – Δασολογίας και μία (1) θέση κατηγορίας ΤΕ Δασοπονίας ή κατηγορίας ΠΕ ή ΤΕ Άλλων Ειδικοτήτων.

4.Γραφείο Διοικητικής Υποστήριξης

Προτείνονται δύο (2) θέσεις ΠΕ ή ΤΕ ή ΔΕ Διοικητικού Οικονομικού.

Β. Διευθύνσεις Δασών των Περιφερειακών Ενοτήτων με τρία και τέσσερα Δασαρχία στην περιφέρειά τους.

1.Τμήμα Προστασίας Δασών και Αγροτικού Περιβάλλοντος

Προτείνονται τέσσερις (4) θέσεις, εκ των οποίων τρεις (3) θέσεις κατηγορίας ΠΕ Γεωτεχνικών –Δασολογίας και μία (1) θέση κατηγορίας ΤΕ Δασοπονίας ή κατηγορίας ΠΕ ή ΤΕ Άλλων Ειδικοτήτων.

2.Τμήμα Δασικών Χαρτογραφήσεων και Δασολογίου

Προτείνονται τέσσερις (4) θέσεις, εκ των οποίων δύο θέσεις(2) κατηγορίας ΠΕ Γεωτεχνικών –Δασολογίας, δύο θέσεις (2) κατηγορίας ΤΕ Δασοπονίας ή κατηγορίας ΠΕ ή ΤΕ Άλλων Ειδικοτήτων.

3. Τμήμα Μελετών , Διαχείρισης & Έργων

Προτείνονται τρεις(3) θέσεις, εκ των οποίων δύο(2) θέσεις κατηγορίας ΠΕ Γεωτεχνικών – Δασολογίας και μία (1) θέση κατηγορίας ΤΕ Δασοπονίας ή κατηγορίας ΠΕ ή ΤΕ Άλλων Ειδικοτήτων.

4.Γραφείο Διοικητικής Υποστήριξης

Προτείνονται δύο (2) θέσεις ΠΕ ή ΤΕ ή ΔΕ Διοικητικού Οικονομικού

Γ .Για τις Διευθύνσεις Δασών των Περιφερειακών Ενοτήτων Πιερίας, Ροδόπης, Φλώρινας, Γρεβενών, Καστοριάς και Δωδεκανήσου προβλέπονται οι ακόλουθες θέσεις:

1.Τμήμα Προστασίας Δασών και Αγροτικού Περιβάλλοντος

Προτείνονται τέσσερις (4) θέσεις, εκ των οποίων δύο(2) θέσεις κατηγορίας ΠΕ Γεωτεχνικών –Δασολογίας και δύο (2) θέσεις κατηγορίας ΤΕ Δασοπονίας ή ΠΕ ή ΤΕ άλλων Ειδικοτήτων.

2.Τμήμα Δασικών Χαρτογραφήσεων και Δασολογίου

Προτείνονται τέσσερις (4) θέσεις, εκ των οποίων οι δύο (2) θέσεις κατηγορίας ΠΕ Γεωτεχνικών –Δασολογίας, μία (1) θέση κατηγορίας ΤΕ Δασοπονίας και μία (1) θέση ΠΕ ή ΤΕ Κατηγορίας Άλλων Ειδικοτήτων

3.Τμήμα Διαχείρισης Δασών και Δασικών Εκτάσεων

Προτείνονται τρεις (3) θέσεις, εκ των οποίων δύο (2) θέσεις κατηγορίας ΠΕ Γεωτεχνικών – Δασολογίας και μία (1)θέση κατηγορίας ΤΕ Δασοπονίας.

4.Τμήμα Μελετών & Έκτελεσης Δασοτεχνικών Έργων

Προτείνονται τρεις (3) θέσεις , εκ των οποίων δύο (2) θέσεις κατηγορίας ΠΕ Γεωτεχνικών – Δασολογίας και μία (1)θέση κατηγορίας ΤΕ Δασοπονίας ή ΠΕ ή ΤΕ άλλων Ειδικοτήτων.

5.Γραφείο Διοικητικής Υποστήριξης

Προτείνονται δύο (2) θέσεις ΠΕ ή ΤΕ ή ΔΕ Διοικητικού Οικονομικού

Δ. Για τις υπόλοιπες Δ/νσεις Δασών χωρίς Δασαρχεία προβλέπονται οι ακόλουθες θέσεις:

1.Τμήμα Προστασίας Δασών & Αγροτικού Περιβάλλοντος

Προτείνονται τρεις (3) θέσεις, εκ των οποίων δύο (2) θέσεις κατηγορίας ΠΕ Γεωτεχνικών – Δασολογίας, μία (1) θέση κατηγορίας ΤΕ Δασοπονίας ή μία (1) θέση ΠΕ ή ΤΕ Κατηγορίας Άλλων Ειδικοτήτων .

2.Τμήμα Δασικών Χαρτογραφήσεων & Δασολογίου

Προτείνονται τρεις (3) θέσεις ,εκ των οποίων δύο(2) θέσεις κατηγορίας ΠΕ Γεωτεχνικών – Δασολογίας, μία (1) θέση κατηγορίας ΤΕ Δασοπονίας ή μία (1) θέση ΠΕ ή ΤΕ Κατηγορίας Άλλων Ειδικοτήτων .

3.Τμήμα Μελετών, Διαχείρισης & Έργων

Προτείνονται τρεις (3) θέσεις, εκ των οποίων μία (1) θέση κατηγορίας ΠΕ Γεωτεχνικών – Δασολογίας, και δύο (2) θέσεις κατηγορίας ΤΕ Δασοπονία ή κατηγορίας ΠΕ ή ΤΕ Άλλων Ειδικοτήτων .

4.Γραφείο Διοικητικής Υποστήριξης

Προτείνονται δύο (2) θέσεις ΠΕ ή ΤΕ ή ΔΕ Διοικητικού Οικονομικού.

Δ1.Δ/νση Δασών Αθηνών

1.Τμήμα Δασικών Χαρτογραφήσεων

Προτείνονται τρεις (3) θέσεις, εκ των οποίων δύο(2) θέσεις κατηγορίας ΠΕ Γεωτεχνικών – Δασολογίας και μία (1) θέση κατηγορίας ΤΕ Δασοπονίας.

2.Τμήμα Προστασίας Δασών και μελετών.

Προτείνονται δύο (2) θέσεις, εκ των οποίων μία (1) θέση κατηγορίας ΠΕ Γεωτεχνικών – Δασολογίας και μία (1) θέση κατηγορίας ΤΕ Δασοπονίας.

3.Γραφείο Διοικητικής Υποστήριξης

Προτείνονται δύο (2) θέσεις ΠΕ ή ΤΕ ή ΔΕ Διοικητικού Οικονομικού.

Δ2.Διεύθυνση Αποκατάστασης Δασικού Περιβάλλοντος Αττικής

1.Τμήμα Προγραμματισμού Μελετών και Εκτέλεσης Έργων

Προτείνονται δύο(2) θέσεις κατηγορίας ΠΕ Γεωτεχνικών –Δασολογίας .

2.Τμήμα Αναδασώσεων

Προτείνονται δύο (2) θέσεις, εκ των οποίων η μία κατηγορίας ΠΕ Γεωτεχνικών –Δασολογίας και η άλλη θέση κατηγορίας ΤΕ Δασοπονίας.

3.Γραφείο Διοικητικό Λογιστικό

Προτείνονται δύο (2) θέσεις ΠΕ ή ΤΕ ή ΔΕ Διοικητικού Οικονομικού.

Ε. Δασαρχεία

Τα Δασαρχεία όπως αναφέραμε κατατάσσονται σε πέντε κατηγορίες Α, Β , Γ , Δασαρχεία με σημαντική δασική παραγωγή (Δασαρχεία Μετσόβου, Βυτίνας, Σπάρτης, Λάρισας, Καλαμπάκας, Φουρνά, Αλεξανδρούπολης και Αριδαίας) και το Δασαρχείο Δράμας με μεγάλη δασική παραγωγή.

1.Στα Δασαρχεία Γ κατηγορίας προτείνονται οι ακόλουθες θέσεις:

1.Τμήμα Προστασίας Δασών και Αγροτικού Περιβάλλοντος

Προτείνονται δύο (2) θέσεις, εκ των οποίων μία (1) θέση κατηγορίας ΠΕ Γεωτεχνικών – Δασολογίας και μία (1) θέση κατηγορίας ΤΕ Δασοπονίας ή ΠΕ ή ΤΕ άλλων Ειδικοτήτων.

Στο τμήμα αυτό υπάγονται και τα Δασονομεία ,τα οποία θα λειτουργούν σε επίπεδο γραφείου και προτείνεται μία (1) θέση κατηγορίας ΤΕ- Δασοπονίας σε καθένα από αυτά.

2.Τμήμα Εκτέλεσης Δασοτεχνικών Έργων

Προτείνονται δύο θέσεις(2) θέσεις εκ των οποίων μία (1) θέση κατηγορίας ΠΕ Γεωτεχνικών – Δασολογίας και μία (1) θέση κατηγορίας ΤΕ Δασοπονίας ή ΠΕ ή ΤΕ άλλων Ειδικοτήτων.

3.Τμήμα Διαχείρισης Δασών και Δασικών Εκτάσεων

Προτείνονται δύο θέσεις(2) θέσεις εκ των οποίων η μία (1) θέση κατηγορίας ΠΕ Γεωτεχνικών –Δασολογίας, η μία (1) θέση κατηγορίας ΤΕ Δασοπονίας.

4. Γραφείο Διοικητικό Λογιστικό

Προτείνονται δύο (2) θέσεις ΠΕ ή ΤΕ ή ΔΕ Διοικητικού Οικονομικού.

2) Στα Δασαρχεία Α κατηγορίας προτείνονται επιπλέον τρεις (3) θέσεις κατηγορίας ΠΕ Γεωτεχνικών –Δασολογίας και δύο (2) κατηγορίας ΤΕ Δασοπονίας.

3) Στα Δασαρχεία Β κατηγορίας προτείνονται επιπλέον δύο θέσεις (2) κατηγορίας ΠΕ Γεωτεχνικών –Δασολογίας και μια(1) θέση κατηγορίας ΤΕ Δασοπονίας

4) Στα Δασαρχεία με σημαντική δασική παραγωγή προτείνονται επιπλέον τέσσερις (4) θέσεις κατηγορίας ΠΕ Γεωτεχνικών –Δασολογίας και τρεις(3) κατηγορίας ΤΕ Δασοπονίας.

5) Στο Δασαρχείο Δράμας που έχει μεγάλη δασική παραγωγή προτείνονται επιπλέον οχτώ (8) θέσεις κατηγορίας ΠΕ Γεωτεχνικών –Δασολογίας και πέντε (5) κατηγορίας ΤΕ Δασοπονίας.

Στην περίπτωση που υπάρχουν στις ανωτέρω οργανικές μονάδες ΠΕ Γεωτεχνικοί –Δασολόγοι περισσότεροι από όσους προβλέπονται ανωτέρω, αυτοί προτείνεται να κατανεμηθούν αντίστοιχα στα τμήματα της ίδιας οργανικής μονάδας στις θέσεις των ΠΕ ή ΤΕ άλλων Ειδικοτήτων ή ΤΕ Δασοπονίας.

Απορροφώνται η Διεύθυνση Αναδασώσεων Κεντρικής Μακεδονίας και η Διεύθυνση Αναδασώσεων Ανατολικής Μακεδονίας–Θράκης από το Δασαρχείο Θεσσαλονίκης και την Δ/ση Δασών της Π.Ε. Ροδόπης, αντίστοιχα

Οι αρμοδιότητές της Διεύθυνσης Αναδασώσεων Κεντρικής Μακεδονίας μεταφέρονται στο Δασαρχείο Θεσσαλονίκης και οι αρμοδιότητές της Διεύθυνσης Αναδασώσεων Ανατολικής Μακεδονίας – Θράκης μεταφέρονται αντίστοιχα στη Δ/ση Δασών Ροδόπης.

Με απόφαση του Γενικού Γραμματέα Αποκεντρωμένης Διοίκησης Μακεδονίας και Θράκης:

- ✓ το προσωπικό της Δ/σης Αναδασώσεων Κεντρικής Μακεδονίας μαζί με τις οργανικές του θέσεις θα κατανεμηθεί (κατά παρέκκλιση των προβλεπομένων θέσεων) στο Δασαρχείο Θεσσαλονίκης ή σε άλλη Δασική Υπηρεσία της Π.Ε Θεσσαλονίκης. Την λειτουργία των δασικών φυτωρίων θα την αναλαμβάνει το Δασαρχείο Θεσσαλονίκης ή το αρμόδιο Δασαρχείο όπου είναι τα φυτώρια.
- ✓ το προσωπικό της Δ/σης Αναδασώσεων Ανατολικής Μακεδονίας – Θράκης θα μεταφερθεί μαζί με τις οργανικές του θέσεις (κατά παρέκκλιση των προβλεπομένων θέσεων) στη Δ/ση Δασών Ροδόπης, η οποία θα αναλαμβάνει και τη λειτουργία των δασικών φυτωρίων.

Δασοφύλακες:

Όσον αφορά την κατανομή των Δασοφυλάκων αυτή θα γίνει με βάση τις ιδιαιτερότητες της κάθε περιοχής, με κριτήριο το μέγεθος της εποπτευόμενης έκτασης, τον αριθμό των δασικών παραβάσεων, την τυχόν οικιστική πίεση, την κτηνοτροφική εκμετάλλευση, τον αριθμό των

Δασονομείων της κάθε δασικής μονάδας, την αντιμετώπιση των λαθροϋλοτομιών και της λαθροθηρίας και το μέγεθος της δασικής εκμετάλλευσης.

Άλλες Ειδικότητες :

Τα τελευταία χρόνια, στα πλαίσια των αποκρατικοποιήσεων μετατάχθηκε στις δασικές υπηρεσίες σημαντικός αριθμός εργαζομένων διαφόρων τεχνικών κυρίως ειδικοτήτων. Το προσωπικό αυτό σήμερα απασχολείται σε διάφορες και πάσης φύσεως εργασίες, όπως δασικά φυτώρια, καθαρισμοί δασών, εκμετάλλευση δασών, δασοτεχνικά έργα, σποροσυλλογή, δασοπροστασία κλπ.

Για την καλύτερη αξιοποίηση του προσωπικού αυτού κρίνεται σκόπιμη η εκπαίδευσή του ,στα παραπάνω αντικείμενα καθώς και σε άλλες δραστηριότητες των υπηρεσιών αυτών.

Δασονομεία

Τα Δασονομεία είναι αποκεντρωμένες υπομονάδες, υπαγόμενες απ' ευθείας στα Δασαρχεία ή τις Δ/νσεις Δασών, με δική τους χωρική ευθύνη και αρμοδιότητες (άρθρο 26 Π.Δ.1213/81), κυρίως της αστυνόμευσης των δασικών οικοσυστημάτων, των οικοτόπων-ενδιαιτημάτων, της άσκησης της θήρας και την αγροτική ασφάλεια. Πρόκειται για γραφεία με μεγάλο φόρτο εργασίας και πλήθος αρμοδιοτήτων αλλά ταυτόχρονα και με σοβαρές ελλείψεις επιστημονικού προσωπικού (Δασοπόνου). Σήμερα από το σύνολο των 286 Δασονομείων, είναι στελεχωμένα τα 84 (Στοιχεία Γενικών Δ/νσεων Δασών Α/Διοικήσεων Μάρτιος 2014) ενώ τα υπόλοιπα δεν λειτουργούν. Ο αριθμός αυτό θεωρείται υπερβολικά μικρός για την κάλυψη των αναγκών των δασικών υπηρεσιών για την ομαλή λειτουργία των οποίων θα πρέπει να αυξηθεί ο αριθμός τους κατά 50% περίπου.

Για τους παραπάνω λόγους και σύμφωνα με την Έκθεση της Διυπουργικής Ομάδας Εργασίας Νοέμβριος 2012 προτείνεται να λειτουργήσουν άλλα 40 Δασονομεία και να συσταθούν άλλα 26, ώστε ο συνολικός τους αριθμός να ανέρθει στα 150. Προτείνεται να καταργηθούν τα Δασονομεία, που έχουν έδρα το Δασαρχείο που ανήκουν.

Προτείνεται η σύσταση 26 νέων Δασονομείων, όπως αναφέρονται και στην Έκθεση της Διυπουργικής Ομάδας Εργασίας Νοέμβριος 2012 και είναι τα παρακάτω ανά Αποκεντρωμένη Διοίκηση

Αποκεντρωμένη Διοίκηση Μακεδονίας-Θράκης: Ποταμών, Μάκρης, Δαδιάς, Λευκίμης, Ποτού, Αχλαδοχωρίου, Ασβεστοχωρίου, Λαχανά, Βιστωνίδας, Σιθωνίας, Νέων Μουδανιών, Ριζωμάτων και Μελίκης.

Αποκεντρωμένη Διοίκηση Θεσσαλίας-Στερεάς Ελλάδας: Γόννων, Φερρών, Αργαλαστής, Αλονήσου, Λίμνης Πλαστήρα, Δυτικής Αργιθέας, Ανατολικής Αργιθέας, Αγράφων, Σχηματαρίου και Σκύρου.

Αποκεντρωμένη Διοίκηση Αιγαίου: Πάρου

Αποκεντρωμένη Διοίκηση Κρήτης: Ιεράπετρας και Σαμαριάς.

Ιδιαιτερότητες των νησιωτικών περιοχών

Η φύση της εργασίας των Δασικών Υπηρεσιών απαιτεί, εκτέλεση ποικίλων έργων και εργασιών. Αποτελεί δε Συνταγματική επιταγή η προστασία των δασικών οικοσυστημάτων, οικοτύπων, ειδών του ζωικού και φυτικού βασιλείου, των ενδιαιτημάτων τους και γενικά του φυσικού περιβάλλοντος αλλά και του αγροτικού πλέον περιβάλλοντος, σε όλα τα νησιά, ανεξάρτητα από το μέγεθός τους, και ανεξάρτητα από την παρουσία ή όχι μονίμων κατοίκων ή επισκεπτών.

Η παρουσία υπαλλήλων σε όλα ή τουλάχιστον στα περισσότερα νησιά, κάτι που σήμερα δεν υφίσταται, κρίνεται απαραίτητη. Με το υπάρχον προσωπικό, το οποίο είναι κατανομημένο κυρίως στην έδρα των νομών και στα μεγάλα νησιά και το οποίο δεν επαρκεί, δεν είναι δυνατόν να εξυπηρετηθούν οι παραπάνω σκοποί. Οι συχνές μετακινήσεις δεν καλύπτουν το κενό και δεν είναι ποτέ εύκολες (καιρικές συνθήκες, έλλειψη μεταφορικών μέσων, αραιές συγκοινωνίες, μεγάλο κόστος μετάβασης και διαμονής-διατροφής, σπατάλη χρόνου, εργασία υπαλλήλων εκτός ωραρίου

που δεν πληρώνεται, καθυστέρηση επιστροφής εξόδων στους υπαλλήλους πάνω από 6 μήνες κ.λπ.), παρά του ότι γίνεται προσπάθεια κάλυψης των στοιχειωδών αναγκών, κυρίως για αυτοψίες (για την εξυπηρέτηση των πολιτών και γνωμοδοτήσεις για έργα, υποδομής, ανάπτυξης, επενδύσεων, εγκατάσταση Α.Π.Ε. και οποιασδήποτε άλλης οικοδομικής εργασίας).

Z.5. Διεύρυνση Αρμοδιοτήτων Δασικής Υπηρεσίας

Οι δασικές υπηρεσίες, ως εισηγητής και εφαρμοστής μίας αυστηρότατης δασικής νομοθεσίας, εκτέλεσε ένα σημαντικό έργο στην προστασία και την διαχείριση των δασών.

Τέθηκε σε εκμετάλλευση το σύνολο σχεδόν των παραγωγικών δασών της Χώρας μας, διανοίχτηκε πλουσιότερο δασικό οδικό δίκτυο, αυξήθηκε η παραγωγή δασικών προϊόντων που βοήθησε στην ίδρυση και λειτουργία βιοτεχνικών και βιομηχανιών κατεργασίας ξύλου, έγιναν σημαντικές επεμβάσεις με φράγματα και αναδασωτικά έργα για την αντιμετώπιση του χειμαρρικού προβλήματος της Χώρας και αναδασώθηκαν σημαντικά δασικά εδάφη.

Οι δραστηριότητες αυτές, έδωσαν σημαντική απασχόληση στον παραδασόβιο πληθυσμό, ενίσχυσαν την τοπική οικονομία, μείωσαν τις εισαγωγές προϊόντων ξύλου και ανακούφισαν έτσι, την εθνική οικονομία.

Μαζί με την προστασία και τη διαχείριση των δασών, η Δασική υπηρεσία κληρονόμησε και το άλυτο, μέχρι σήμερα, ιδιοκτησιακό πρόβλημα των δασικών γαιών του Ελληνικού Κράτους.

Σήμερα τα δεδομένα έχουν αλλάξει. Για να ανταποκριθούν οι υπηρεσίες αυτές στο πλήθος των υποχρεώσεων τους, απαιτείται η στελέχωσή τους με εξειδικευμένο, κατά τομέα, επιστημονικό προσωπικό, όπως Βιολόγους για τις υπηρεσίες που διαχειρίζονται και προστατεύουν περιοχές με ειδικό καθεστώς προστασίας (NATURA, SPA, Εθνικά Πάρκα κλπ), τα οποία στη συντριπτική πλειοψηφία τους είναι δασικά οικοσυστήματα, καθώς και Κτηνίατρος για τη διαχείριση των πληθυσμών της άγριας πανίδας.

Άκρως απαραίτητη είναι η ενίσχυση των υπηρεσιών αυτών σε επίπεδο τουλάχιστον Γενικής Δ/σης με Νομικούς, προκειμένου να υποστηριχθεί ο τεράστιος όγκος των νομικών υποθέσεων στα αρμόδια δικαστήρια (ΠΔΑ, τακτικές αγωγές κυριότητας, αντικρούσεις ενώπιον ΣτΕ και πολιτικών δικαστηρίων, αντιρρήσεις ενώπιον ΕΕΔΑ και ΕΠΕΑ, δηλώσεις στο Εθνικό Κτηματολόγιο κλπ), Τοπογράφοι για τα τμήματα δασικών χαρτογραφήσεων κλπ.

Ο έλεγχος εφαρμογής της Διεθνούς Σύμβασης CITES, τα καθήκοντα φυτοϋγειονομικού ελέγχου, η προστασία της βιοποικιλότητας, η ενεργός συμμετοχή της Δασικής Υπηρεσίας στην περιβαλλοντική ευαισθητοποίηση και ενημέρωση του κοινού, ως μέσον πρόληψης και προστασίας, απαιτεί την διεπιστημονική στελέχωση των δασικών υπηρεσιών με ανάλογα εξειδικευμένα στελέχη προκειμένου να ανταποκρίνονται κάθε φορά επαρκώς στις υποχρεώσεις τους.

Έχει αποδειχθεί ότι η καλύτερη περιβαλλοντική ενημέρωση και ευαισθητοποίηση του κοινού γίνεται μέσα στο ίδιο το φυσικό περιβάλλον και λιγότερο σε αίθουσες διδασκαλίας. Οι δασικές υπηρεσίες έχουν την υποδομή και το κατάλληλο προσωπικό με γνώση του χώρου και εξειδίκευση σε πολλά θέματα διαχείρισης και προστασίας του φυσικού περιβάλλοντος και μπορούν να συμβάλλουν ουσιαστικά προς την κατεύθυνση αυτή. Πολλές ήδη εκτελούν ανάλογα προγράμματα ενημέρωσης και ξεναγήσεων στο δασικό χώρο σχολείων, φορέων, οργανώσεων κτλ με άριστα αποτελέσματα.

Z 6. Κατανομή Προσωπικού

Η κατανομή του προσωπικού στις δασικές μονάδες όπως αυτές αποτυπώνονται στον πίνακα Νο Z.4 έγινε σύμφωνα με τη διοικητική βαθμίδα (Γεν. Δ/ση Δασών και Αγροτικών Υποθέσεων, Δ/ση Επιθεώρησης, Δ/ση Δασών των Π.Ε., Δασαρχείων και Δασονομείων) την κατηγορία που κατατάχθηκαν (Α, Β και Γ) με βάση τα όσα προηγούμενα αναφέρθηκαν και με τη λογική να υπάρξει ενίσχυση των μονάδων πρώτης γραμμής, οι οποίες έχουν το μεγαλύτερο φόρτο εργασίας, έρχονται

σε άμεση επαφή με το κοινό, τις υπηρεσίες και τους φορείς και είναι οι βασικοί παράγοντες για την πρωτογενή παραγωγή δασικών προϊόντων, την προστασία των δασικών οικοσυστημάτων και της δημόσιας περιουσίας.

Από τα στοιχεία του πίνακα Νο Η5, προκύπτει ότι ο ελάχιστος αριθμός δασικών υπαλλήλων για την εύρυθμη λειτουργία των υπηρεσιών αυτών είναι 3.756 άτομα, από τους οποίους 926 είναι Δασολόγοι, 660 Δασοπονοί, 300 κλάδου Διοικητικού–Λογιστικού, 91 υπάλληλοι άλλων Ειδικοτήτων (ΠΕ Νομικών ή ΠΕ Βιολόγοι-ΠΕ Τοπογράφοι ,ΠΕ Κτηνίατροι κλπ.) και 1779 Δασοφύλακες.

Οι Δασολόγοι κατανέμονται στις επιμέρους δασικές μονάδες ως εξής:

Στις Γενικές Δ/νσεις Δασών και Αγροτικών Υποθέσεων 55 άτομα δηλαδή ποσοστό 5,96 %, Δ/νσεις Επιθεώρησης 21 άτομα ποσοστό 2,28%, Δ/νσεις Δασών με Δασαρχεία 200 άτομα ποσοστό 21,67%, Δ/νσεις Δασών χωρίς Δασαρχεία 151 άτομα ποσοστό 16,36%, Δασαρχεία Α κατηγορίας 154 άτομα ποσοστό 16,68%, Δασαρχεία Β Κατηγορίας 198 άτομα ποσοστό 21,45%, Δασαρχεία Γ κατηγορίας 64 άτομα ποσοστό 6,93 %, Δασαρχεία με σημαντική παραγωγή 64 άτομα ποσοστό 6,93% και Δασαρχείο Δράμας 12 άτομα ποσοστό 1,3%.

Οι Δασοπόνοι κατανέμονται στις επιμέρους δασικές μονάδες ως εξής:

Στις Γενικές Δ/νσεις Δασών και Αγροτικών Υποθέσεων 14 άτομα ποσοστό 2,13%, Δ/νσεις Επιθεώρησης 7 άτομα ποσοστό 1,06%, Δ/νσεις Δασών με Δασαρχεία 62 άτομα ποσοστό 9,42%, Δ/νσεις Δασών χωρίς Δασαρχεία 78 άτομα ποσοστό 11,85%, Δασαρχεία Α κατηγορίας 110 άτομα ποσοστό 16,7%, Δασαρχεία Β Κατηγορίας 132 άτομα ποσοστό 20%, Δασαρχεία Γ κατηγορίας 48 άτομα ποσοστό 7,3 %, Δασαρχεία με σημαντική παραγωγή 48 άτομα ποσοστό 7,3% και Δασαρχείο Δράμας 8 άτομα ποσοστό 1,22%.

Σε κάθε δασική μονάδα κατανέμονται 2 Διοικητικοί υπάλληλοι εκτός από τη Δ/νση Επιθεώρησης ένα άτομο και συνολικά 300 άτομα (16,5%). Το προσωπικό των Λοιπών Ειδικοτήτων κατηγορίας Π.Ε ή Τ.Ε, σε σύνολο 91 ατόμων, κατανέμεται ως εξής: Σε κάθε Γενική Δ/νση Δασών και Αγροτικών Υποθέσεων από ένα (1) άτομο, σε κάθε Δ/νση Δασών με Δασαρχεία από δύο (2) άτομα και σε κάθε Δ/νση Δασών χωρίς Δασαρχεία από ένα (1) άτομο, ανάλογα πάντοτε με τις ιδιαιτερότητες του αντικειμένου της κάθε μονάδας (προστατευόμενες περιοχές ,δικαστική ύλη, τεχνικά θέματα π.χ. δασικοί χάρτες κλπ.

Λοιπό υφιστάμενο Τεχνικό και Εργατικό προσωπικό , το οποίο κρίνεται αναγκαίο για την λειτουργία των Υπηρεσιών ,κατανέμεται αποκλειστικά στα Δασαρχεία και Δ/νσεις Δασών χωρίς Δασαρχεία.

Όσον αφορά την κατανομή των δασοφυλάκων αριθμός των οποίων μετά την ενσωμάτωση του προσωπικού της καταργημένης Αγροφυλακής στις δασικές υπηρεσίες θεωρείται ικανοποιητικός, αν και δεν προσεγγίζει τα διεθνή πρότυπα σύμφωνα με τον Πίνακα Νο Η5, θα γίνει στα πλαίσια των αναγκών των Α/Διοικήσεων δεδομένου ότι, όπως προηγουμένως αναφέρθηκε, υπάρχει πλήρης ανισοκατανομή του προσωπικού αυτού ανάμεσα στις δασικές μονάδες της ίδιας Αποκεντρωμένης Διοίκησης.

Πίνακας Νο Ζ.4 Κατανομή Προσωπικού (με τον προϊστάμενο της μονάδας)

α/α	ΟΡΓΑΝΙΚΕΣ ΜΟΝΑΔΕΣ	ΑΡΙΘΜΟΣ ΟΡΓΑΝΙΚΩΝ ΜΟΝΑΔΩΝ	ΤΜΗΜΑΤΑ ΑΝΑ ΟΡΓΑΝΙΚΗ ΜΟΝΑΔΑ	ΠΡΟΤΕΙΝΟΜΕΝΟ ΠΡΟΣΩΠΙΚΟ ΑΝΑ ΟΡΓΑΝΙΚΗ ΜΟΝΑΔΑ			ΣΥΝΟΛΟ ΠΡΟΤΕΙΝΟΜΕΝΟΥ ΠΡΟΣΩΠΙΚΟΥ				
				ΠΕ ΔΑΣΟΛΟΓΟΙ	ΤΕ ΔΑΣΟΠΟΝΟΙ	ΠΕ Ή ΤΕ ΑΛΛΩΝ ΕΙΔΙΚΟΤΗΤΩΝ	ΠΕ ΔΑΣΟΛΟΓΟΙ	ΤΕ ΔΑΣΟΠΟΝΟΙ	ΠΕ Η ΤΕ ΑΛΛΩΝ ΕΙΔΙΚΟΤΗΤΩΝ	ΠΕ/ΤΕ/ΔΕ ΔΙΟΙΚΗΤΙΚΩΝ -ΟΙΚ/ΚΩΝ	ΔΑΣΟΦΥΛΑΚΕΣ
1	Γενικές Δ/νσεις Α/Δ.	4	3	10	2	1	40	8	4	8	
	Γενικές Δ/νσεις Α/Δ.	3	2	5	2	1	15	6	3	6	
2	Δ/νση Αποκατάστασης Δασικού Περι/ντος Αττικής	1	2	4	1		4	1	0	2	
3	Δ/νσεις Επιθεώρησης	7	0	3	1		21	7	0	7	
4	Δ/νσεις Δασών των Π.Ε. με 2 Δασαρχεία	16	3	5	2	2	80	32	32	32	
5	Δ/νσεις Δασών των Π.Ε. με 3 ή 4 Δασαρχεία	15	3	8	2	2	120	30	30	30	
	Δ/νσεις Δασών των Π.Ε. χωρίς Δασαρχεία με δασική παραγωγή	6	4	9	5	1	54	30	5	10	Κατανομή τους ανάλογα με την χωρική ευθύνη
	Δ/νσεις Δασών των Π.Ε. χωρίς Δασαρχεία χωρίς δασική παραγωγή	16	3	6	3	1	96	48	17	34	
	Δ/νση Δασών Αθηνών	1	2	4	2		4	2	0	2	
6	Δασαρχεία Α	22	3	7	5		154	110		44	
	Δασαρχεία Β	33	3	6	4		198	132		66	
	Δασαρχεία Γ	16	3	4	3		64	48		32	
	Δασαρχεία με σημαντική δασική παραγωγή (Μετσόβου, Βυτίνας, Σπάρτης, Λάρισας, Καλαμπάκας, Φουρνά, Αλεξ/πολης, Αριδαίας)	8	3	8	6		64	48		24	
	Δασαρχείο Δράμας (μεγάλη δασική παραγωγή)	1	3	12	8		12	8		3	
7	Δασονομεία	150	0		1		0	150			
	Σύνολο	149					926	660	91	300	

Ζ.7. Δασικό Προσωπικό

Σύμφωνα με τα διεθνή πρότυπα (Αυστρία, Γερμανία, κ.λπ.): ένας δασοφύλακας μπορεί να εποπτεύσει 20-30.000 στρέμματα, ένας δασοπόνος δύο δασοφύλακες και ένας δασολόγος τρεις δασοφύλακες, όπως φαίνεται και στον πίνακα Η6.

Ειδικότητες	Αριθμός Ατόμων					Ποσοστιαία		
	Σύμφωνα με τα Διεθνή πρότυπα	Σύμφωνα ¹ με το Π.Δ. 1213/81	Σύμφωνα με τα ΠΔ του 2010	Διαφορά μεταξύ των δυο ΠΔ	Υπηρετούντες σήμερα	Διαφορά υπηρετούντων σε σχέση με τα Διεθνή πρότυπα	Διαφορά υπηρετούντων σε σχέση με το ΠΔ 1213/81	Διαφορά υπηρετούντων σε σχέση με το ΠΔ 2010
Δασοφύλακες	4.400	1.977	940	-52%	1.779	-59,57%	-8,3%	89,25%
Δασοπόνοι	2.200	1.496	763	-49%	443	-79,9%	-70,4%	-41,94%
Δασολόγοι	1.470	1.352	941	-30%	682	-53,6%	-49,6%	-27,52%
Σύνολο	8.070	4.825	2.644	-45%	2.904	-63,6%	-39,1%	11,12%

Πιν. Ζ6 Κατανομή θέσεων δασικού προσωπικού σύνολο χώρας (132.000.000 στρ.)

Προτεινόμενο Προσωπικό	Ποσοστιαία			
	Διαφορά προτεινόμενου προσωπικού σε σχέση με τα Διεθνή πρότυπα	Διαφορά προτεινόμενου προσωπικού σε σχέση ΠΔ 1213/81	Διαφορά προτεινόμενου προσωπικού σε σχέση ΠΔ 2010	Διαφορά υπηρετούντων και προτεινόμενου προσωπικού
1.779	-59,57%	-10,02 %	89,26%	0,00%
660	-70,00%	-55,88%	-13,50%	48,98%
926	-37,01%	-31,51%	-1,59%	35,78%
3.365	-58,30%	-30,25%	27,27%	15,87%

Πιν. Ζ6α Κατανομή θέσεων προτεινόμενου δασικού προσωπικού στο σύνολο χώρας

Π.Δ. 1213/81 – Υ.Α. 264727 9 (ΦΕΚ269Β83), 315747/21-7-97 (ΦΕΚ 1027β97) Π.Δ. 176/2000(ΦΕΚ176Α2000), Ν.3208/03.

Για την τριετία 2014-2016 πρόκειται να συνταξιοδοτηθούν 88Δασολόγοι, 21 Δασοπόνοι και 100 Δασοφύλακες .Συνολικά θα συνταξιοδοτηθούν 209 άτομα.

Από τον παραπάνω πίνακα φαίνεται καθαρά ότι στην Ελλάδα υπηρετεί σε όλους τους δασικούς κλάδους λιγότερο από το ένα τέταρτο(1/4) του προσωπικού, σε σχέση με τα αντίστοιχα διεθνή πρότυπα, παρότι η χώρα μας σε αντίθεση με τις άλλες Ευρωπαϊκές χώρες, δεν διαθέτει τις αναγκαίες υποδομές όπως δασικούς χάρτες δασολόγιο και κτηματολόγιο, που θα διευκόλυναν αφάνταστα την αποδοτικότητα των υπηρεσιών αυτών καθώς και την εξυπηρέτηση των συναλλασσόμενων με τις δασικές υπηρεσίες πολιτών και των φορέων. Η αύξηση του προσωπικού με την ειδικότητα του Δασοφύλακα οφείλεται στο ότι το προσωπικό που υπηρετούσε στις περιφερειακές υπηρεσίες και στην Αγρονομική Ακαδημία μετατάχθηκε στις Αποκεντρωμένες Διοικήσεις για τη στελέχωση των Δασικών Υπηρεσιών

Παρά την κατάργηση τόσο της Ελληνική Αγροφυλακής, όσο και του ιδρυτικού νόμου της (Ν. 3585/2007), κάποιες αρμοδιότητες παραμένουν σε ισχύ και μεταφέρονται για την άσκησή τους από τις δασικές υπηρεσίες, ενώ διατηρούνται σε ισχύ και οι σχετικές με τα αγροτικά αδικήματα ποινικές και δικονομικές διατάξεις (παρ. 3 αρθρ. 25 ν. 3938/2011). Οι δασικές, όμως, υπηρεσίες ανέλαβαν

μία επιπλέον αρμοδιότητα, η οποία σε πολλές των περιπτώσεων απαιτεί μεγάλη απασχόληση του προσωπικού και αυξημένες δαπάνες για μετακίνησή του στην ύπαιθρο.

Η κατανομή του προσωπικού της τέως αγροφυλακής στις δασικές υπηρεσίες, όπως προαναφέρθηκε, δεν έγινε ορθολογικά ανάλογα με τις ανάγκες αλλά σύμφωνα με τη σχετική ρύθμιση του Ν. 3839/11, που προέβλεπε ότι, το προσωπικό αυτό θα τοποθετηθεί στην πλησιέστερη προς την κατοικία του υπηρεσία.

Z.8. Ρόλος της Ειδικής Γραμματείας Δασών του ΥΠΕΚΑ

Η Ειδική Γραμματεία Δασών συγκροτήθηκε σε ενιαίο Διοικητικό τομέα το 2010, μετά τη μεταφορά του τομέα δασών από το Υπουργείο Αγροτικής Ανάπτυξης στο Υπουργείο Περιβάλλοντος, Ενέργειας & Κλιματικής Αλλαγής και περιέλαβε τη Γενική Δ/ση Ανάπτυξης & Προστασίας Δασών & Φυσικού Περιβάλλοντος με τις έξι (6) Δ/σεις της.

Με τη μεταφορά αυτή, η πολιτεία θέλησε να αντιμετωπίσει ενιαία όλα τα θέματα προστασίας και διαχείρισης του όλου περιβάλλοντος, φυσικού, αστικού, θαλάσσιου κλπ και να ολοκληρώσει τις αναγκαίες υποδομές όπως εθνικό κτηματολόγιο, δασικοί χάρτες, εθνικό χωροταξικό σχέδιο.

Τα δάση, οι δασικές και χορτολιβαδικές εκτάσεις αποτελούν τον κορμό του φυσικού περιβάλλοντος, με τεράστια βιοποικιλότητα, προστατεύονται από ειδικές διατάξεις του Συντάγματος και αποτελούν για τη Χώρα μας επιπλέον δημόσιο αγαθό και δημόσια περιουσία σε ποσοστό άνω του 65%.

Ο στρατηγικός σκοπός της Ειδικής Γραμματείας Δασών είναι η χάραξη της δασικής πολιτικής της Χώρας, ο επιτελικός σχεδιασμός και ο συντονισμός της Γενικής Δ/σης Δασών και Φυσικού Περιβάλλοντος και των επιμέρους Δ/σεων της με τις αντίστοιχες Δ/σεις Δασών των Αποκεντρωμένων Διοικήσεων στην υλοποίηση της δασικής πολιτικής και ιδίως στους τομείς της προστασίας, ανάπτυξης και αειφορικής διαχείρισης των δασικών οικοσυστημάτων, η παρακολούθηση της φυτοϋγειονομικής κατάστασής τους, η διατήρηση της δασικής βιοποικιλότητας και του δασικού τοπίου, η διατήρηση του πολυλειτουργικού χαρακτήρα των δασικών οικοσυστημάτων, η εξακολούθηση της παροχής των αγαθών και των υπηρεσιών τους προς το κοινωνικό σύνολο, η υλοποίηση πολιτικών για την εξασφάλιση απασχόλησης και εισοδήματος στον παραδασόβιο πληθυσμό, η αποκατάσταση του περιβάλλοντος σε καμένες εκτάσεις, η αποκατάσταση των υποβαθμισμένων δασικών οικοσυστημάτων, η προστασία του αγροτικού περιβάλλοντος και τέλος, η εκπλήρωση των υποχρεώσεων της Χώρας μας, στα πλαίσια της ΕΕ και διεθνώς.

Σημαντική προτεραιότητα από την Ειδική Γραμματεία Δασών πρέπει να δοθεί στην εξεύρεση πόρων, μέσων και κατάλληλων νομοθετικών και διοικητικών ρυθμίσεων ώστε να ολοκληρωθούν τα μεγάλα έργα υποδομής του δασικού τομέα, όπως οι δασικοί χάρτες, το δασολόγιο, η 2η εθνική απογραφή των δασών, η συγκέντρωση και ο εκσυγχρονισμός της δασικής νομοθεσίας σε ενιαίο και σύγχρονο κείμενο και η διασφάλιση και διευκόλυνση της άμεσης και ταχείας πρόσβασης σε αυτό από όλους τους ενδιαφερόμενους πολίτες, επιχειρήσεις, νομικούς αλλά και ενδιαφερόμενους φορείς της δημόσιας διοίκησης, συμπεριλαμβανομένων των δικαστικών αρχών και των κατά τόπους δασικών υπηρεσιών.

Είναι προφανές ότι, το έργο που καλείται να προωθήσει και να ολοκληρώσει η Ειδική Γραμματεία Δασών είναι τεράστιο και προφανώς δεν μπορεί να διεκπεραιωθεί από μια Γενική Δ/ση Δασών στο ΥΠΕΚΑ όπως προτείνεται στο αντίστοιχο οργανόγραμμα.

Z 9. Διαπιστώσεις

Προβλήματα

- Έλλειψη επιστημονικού προσωπικού
- Ανισοκατανομή προσωπικού των δασοφυλάκων
- Μείωσης της παραγωγής δασικών προϊόντων
- Ελλείψεις μέσων και υποδομών (αυτοκίνητα, ηλεκτρονικός εξοπλισμός, λογισμικό, δασικοί χάρτες)
- Μειωμένη χρηματοδότηση για εργασίες πρόληψης των δασικών πυρκαγιών
- Καθυστερήσεις στις εκταμιεύσεις των χορηγηθέντων πιστώσεων
- Καθυστέρηση στην έκδοση διοικητικών πράξεων και στην εξυπηρέτηση του πολίτη
- Πολύπλοκη διοικητική διαδικασία για τη μετακίνηση προσωπικού εντός των Α/Διοικήσεων
- Καθυστέρηση στην κατάρτιση και κύρωση των δασικών χαρτών
- Δυσχέρειες στην εφαρμογή της πολυπλοκότητας δασικής νομοθεσίας

Παραγόμενο έργο

Οι δασικές υπηρεσίες παρά την υποστελέχωση και υποχρηματοδότησή τους παράγουν ένα μεγάλο σε εύρος και σημαντικότητα έργο, που αφορά, την προστασία και διαχείριση του δασικού πλούτου ως παραγωγικό πόρο, ως περιβάλλον και ως δημόσια περιουσία. Το έργο των δασικών υπηρεσιών δεν αφορά μόνο την εξυπηρέτηση του πολίτη αλλά πάρα πολλούς τομείς της δημόσιας διοίκησης και της οικονομίας.

Από μία απλή ανάγνωση των δραστηριοτήτων των δασικών υπηρεσιών, όπως αυτές καταγράφονται στις 14 σχετικές κατηγορίες του Κεφαλαίου Η, γίνεται αντιληπτό το μέγεθος και η σημαντικότητα του παραγόμενου από τις υπηρεσίες αυτές έργου όπως εμφανίζονται συγκεντρωτικά και για κάθε Αποκεντρωμένη Διοίκηση στον Πίνακα Νο Z.9 και συγκεκριμένα.

- Από το σύνολο των δασικών υπηρεσιών εκδόθηκαν 21.046 Πράξεις Χαρακτηρισμού και Βεβαιώσεις για τον δασικό ή χαρακτήρα εκτάσεων, που είναι αναγκαίες για την έκδοση στην συνέχεια, μίας σειράς άλλων δικαιοπραξιών όπως έκδοσης οικοδομικών αδειών, επεμβάσεις σε δασικού χαρακτήρα εκτάσεις για έργα κλπ.

- Έγιναν σχετικές δικογραφίες και παραστάσεις στα δικαστήρια 11.304 υποθέσεων
- Υποστηρίχθηκαν στην διαδικασία των αντιρρήσεων κατά πράξεων χαρακτηρισμού των δασαρχείων με 2.957 διοικητικές πράξεις
- Βεβαιώθηκαν και είτε υποστηρίχθηκαν σε δικαστήρια είτε έγινε εξωδικαστικός συμβιβασμός σε 19.850 ανομήματα δασικά και αγροτικά.
- Εκδόθηκαν 30.711 Διοικητικές πράξεις που αφορούσαν αποφάσεις κλήσεις αναδασωτέων, αποφάσεις κατεδάφισης αυθαιρέτων επί δασικού χαρακτήρα εκτάσεων, παραχωρήσεις δασικού χαρακτήρα εκτάσεων για νόμιμες επεμβάσεις, όπως κτηνοτροφικές εγκαταστάσεις σχολεία, ΑΠΕ, Εθνική Οδοποιία, αντιπυρικά έργα, αναδασωτικά έργα, αναγνώριση ιδιωτικών δασών κτλ.
- Εκδόθηκαν 4.004 γνωμοδοτήσεις για πάσης φύσεως έργα στα πλαίσια των επιτρεπτών από την δασική νομοθεσία επεμβάσεων σε δασικού χαρακτήρα εκτάσεις
- Εκδόθηκαν 203.973 άδειες θήρας
- Εκπονήθηκαν 568 μελέτες που αφορούσαν δασοτεχνικά έργα
- Ο συνολικός αριθμός των φυτοϋγειονομικών ελέγχων και των αδειών CITES ,που αφορούσαν το εμπόριο των προστατευόμενων ειδών γλωρίδας και πανίδας, ανέρχεται σε 3.575.
- Εκδόθηκαν συνολικά 99.529 διοικητικές πράξεις, όπως άδειες υλοτομίας, πρωτόκολλα εγκατάστασης υλοτόμων κλπ., Διαχειριστικές μελέτες, και πίνακες υλοτομίας που αφορούσαν την διαχείριση των δασών
- Παρήχθησαν 1.317.731,65 m³ ξυλείας διαφόρων δασοπονικών ειδών
- Διατέθηκαν για την κάλυψη των ατομικών αναγκών των κατοίκων των ορεινών και αγροτικών περιοχών 553.851,41 χωρικά κυβικά μέτρα ξυλείας καυσόξυλων.
- Εισπράχτηκαν από πώληση δασικών προϊόντων, διοικητικά πρόστιμα για παραβάσεις της δασικής νομοθεσίας, παραχωρήσεις δασικού χαρακτήρα εκτάσεων για επιτρεπτές επεμβάσεις κλπ. 15.778.375,17 €
- Ο συνολικός ιστάμενος ξυλώδης όγκος σύμφωνα με την Εθνική Απογραφή δασών του 1992 ανέρχεται 130.559.827 m³.
- Ο συνολικός προϋπολογισμός των δασικών έργων του προγράμματος «Αλ. Μπαλαταζής» που βρίσκονται σε υλοποίηση ή θα εκτελεστούν μέχρι το τέλος της παρούσας προγραμματικής περιόδου ανέρχεται σε 95.323.757,75 €

Αποκεντρωμένες Διοικήσεις

α/α	Δραστηριότητα	Θεσσαλίας- Στερεάς Ελλάδας	Μακεδονίας- Θράκης	Πελοποννήσου- Δυτικής Ελλάδας & Ιονίων νήσων	Ηπείρου-Δυτικής Μακεδονίας	Αττικής	Αιγαίου	Κρήτης	Σύνολο
1	Πράξεις χαρακτηρισμού και Βεβαιώσεις	5,062.00	2,846.00	5,024.00	1,153.00	2,451.00	2,102.00	2,408.00	21,046.00
2	Υποθέσεις σε Δικαστήρια	3,100.00	2,161.00	763.00	512.00	1,363.00	919.00	2,486.00	11,304.00
3	Έγγραφα για Ε. Ε. Δ. Α. (διαβιβαστικά, αποφάσεις)	184.00	99.00	654.00	57.00	18.00	637.00	1,308.00	2,957.00
4	Ανομήματα	2,920.00	3,175.00	5,854.00	1,724.00	918.00	1,192.00	4,067.00	19,850.00
5	Διοικητικές Πράξεις	15,898.00	1,315.00	3,100.00	4,681.00	187.00	4,597.00	933.00	30,711.00
5α	Θήρα	50,186.00	33,096.00	42,538.00	20,901.00	25,719.00	13,950.00	17,583.00	203,973.00
6	Γνωμοδοτήσεις	1,098.00	673.00	646.00	470.00	503.00	146.00	468.00	4,004.00
7	Αριθμός Μελετών	138.00	151.00	95.00	50.00	23.00	17.00	94.00	568.00
8	Φυτοϋγειονομικοί έλεγχοι- CITES	-	1,101.00	0.00	1,815.00	0.00	355.00	304.00	3,575.00
9	Διαχείριση (αδειες υλοτομίας, μελέτες)	21,279.00	60,064.00	9,189.00	5,098.00	757.00	1,720.00	1,422.00	99,529.00
10	Παραγωγή ξυλωδων προϊόντων σε κμ	370,243.99	633,374.96	57,018.38	257,094.32	0.00	0.00	0.00	1,317,731.65
	Διάθεση καυσόξυλων για κάλυψη ατομικών αναγκών ΧΚΜ	146,855.26	158,183.34	43,219.30	185,163.17	6,636.35	6,080.00	7,714.00	553,851.41
11	Εσοδα	4,216,905.54 €	5,676,553.85 €	1,794,614.93 €	1,962,750.75 €	380,690.10 €	915,570.00 €	831,290.00 €	15,778,375.17 €
12	Ιστάμενο ξύλο σε m ³	37,338,341.00	42,964,638.00	20,563,415.00	21,888,495.00	1,604,070.00	5,524,605.00	676,263.00	130,559,827.00
13	Εκταση	2,960,060	3,335,070	2,912,690	1,862,920	380,690.10	915,570	831,290	13,198,290.10
14	Πρόγραμμα "Αλ. Μπαλατζής"	19,576,709.93 €	41,102,595.61 €	8,277,568.01 €	17,944,530.87 €	5,035,952.36 €	1,774,400.97 €	1,612,000.00 €	95,323,757.75 €

Πίνακας Νο Ζ.9. Παραγόμενο έργο Δασικών υπηρεσιών ανα Α/Διοίκηση

ΠΡΟΤΑΣΕΙΣ

Για την εξασφάλιση της ομαλής λειτουργίας των δασικών υπηρεσιών, ώστε αυτές να είναι σε θέση να εκτελέσουν το δύσκολο έργο τους και να επιτύχουν τους στόχους της δασικής πολιτικής της χώρας όπως εκτενώς αναφέρθηκαν στα προηγούμενα κεφάλαια η επιτροπή προτείνει τα ακόλουθα:

1. Ενίσχυση με προσωπικό όπως αναλυτικά αναφέρεται στον πίνακα Νο Ζ.4.
2. Εξοπλισμό των δασικών υπηρεσιών με μέσα (αυτοκίνητα, ηλεκτρονικό εξοπλισμό, ανάλογο λογισμικό κλπ.) ώστε να αντιμετωπιστούν οι ανάγκες, όπως αυτές αναφέρονται στις σχετικές αναφορές των προϊσταμένων των δασικών υπηρεσιών αλλά και στην έκθεση των Επιθεωρητών Δημόσιας Διοίκησης.
3. Τυποποίηση διαδικασιών και καθορισμός ενιαίων εντύπων αιτήσεων, έκδοσης διοικητικών πράξεων όπως πράξεις χαρακτηρισμού, αποφάσεις αναδάσωσης, γνωμοδοτήσεις κλπ., ώστε να επιτυγχάνεται ταχεία διεκπεραίωση και ενιαία αντιμετώπιση των θεμάτων.
4. Ιδιαίτερη βαρύτητα πρέπει να δοθεί στην καλύτερη εκμετάλλευση του δασικού μας πλούτου, που μόνο το ιστάμενο ξυλώδες κεφάλαιο ανέρχεται σύμφωνα με την Πρώτη Εθνική Απογραφή των δασών σε 130.559.827 m³ με δυνατότητα ετήσιας παραγωγής προϊόντων ξυλείας άνω των 2.500.000 m³ με ανάλογα οικονομικά οφέλη για τη χώρα μας και σημαντική αύξηση των θέσεων εργασίας.
5. Αυτοχρηματοδότηση της δασοπονίας. Για τη διευκόλυνση της σύνταξης των διαχειριστικών μελετών των δασών, που αποτελούν προϋπόθεση για την εκμετάλλευσή τους, είναι απαραίτητο το κόστος σύνταξής τους να ενταχθεί στο συνολικό κόστος παραγωγής των δασικών προϊόντων με παρακράτηση του ανάλογου ποσού από τα έσοδα της πώλησής τους, το οποίο θα κατατίθεται σε ειδικό λογαριασμό του Πράσινου Ταμείου και θα διατίθεται αποκλειστικά για το σκοπό αυτό. Ένα σημαντικό ποσό από τα έσοδα της παραγωγής των δασικών προϊόντων, πρέπει να δίδεται για την εκτέλεση των υλοτομικών εργασιών του επόμενου έτους. Με αυτόν τον τρόπο τα έσοδα από την πώληση των παραγόμενων δασικών προϊόντων θα αυξηθούν σημαντικά μέχρι και διπλασιασμού πολλές φορές, αφού δεν θα εισπράττεται μόνο το μίσθωμα όπως σήμερα αλλά ολόκληρη η αξία των πωλούμενων προϊόντων.
6. Ολοκλήρωση του εν εξελίξει έργου της Κωδικοποίησης της Δασικής Νομοθεσίας που θα συμβάλλει στη διευκόλυνση του έργου των δασικών υπηρεσιών.
7. Διατήρηση της Ε.Γ.Δ. για τους λόγους που αναφέρθηκαν στο κεφάλαιο Ζ. 8.
8. Η αξιολόγηση των δασικών υπηρεσιών με ανάλογο εμπλουτισμένο ερωτηματολόγιο πρέπει να επαναλαμβάνεται ανά τριετία για την εξαγωγή ανάλογων συμπερασμάτων, προκειμένου να λαμβάνονται κάθε φορά τα απαιτούμενα μέτρα και δράσεις για τη βελτίωση της αποδοτικότητας των υπηρεσιών αυτών και την καλύτερη εξυπηρέτηση του πολίτη.
9. Να εξεταστεί η δυνατότητα επαναφοράς της υποχρέωσης των ιδιωτών δασοκτημόνων να προσλαμβάνουν ιδιωτικούς δασοφύλακες, ενέργεια που δεν

επιβαρύνει τον Κρατικό προϋπολογισμό αλλά αυξάνει την προστασία των δασών αυτών.

10. Κινητικότητα δασικών υπαλλήλων. Μετά την εφαρμογή του ν. 2503/97 «Διοίκηση –οργάνωση στελέχωση της Περιφέρειας, ρύθμιση θεμάτων για την Τοπική Αυτοδιοίκηση» με το οποίο οι δασικές υπηρεσίες μεταφέρθηκαν στις τότε Κρατικές Περιφέρειες, έπαυσε η δυνατότητα μετακίνησης έμπειρων υπαλλήλων από τις περιφερειακές δασικές υπηρεσίες στην Κεντρική διοίκηση (Υπουργείο). Αυτό είχε σαν αποτέλεσμα η κεντρική υπηρεσία να στερηθεί από έμπειρα στελέχη, που θα αναλάμβαναν επιτελικό ρόλο. Το πρόβλημα σήμερα είναι πολύ έντονο, αφού πάνω από το 70% του προσωπικού της Ε.Γ.Δ. δεν έχει εμπειρία από την πράξη, γεγονός που δυσχεραίνει την κατανόηση των θεμάτων που πρόκειται να διαχειριστούν. Για το λόγο αυτό θα πρέπει η μετακίνηση των υπαλλήλων από τις περιφερειακές δασικές υπηρεσίες και το αντίστροφο να γίνεται με πολύ απλές διαδικασίες, ήτοι μόνο με σχετική ΚΥΑ των αρμόδιων υπουργών.
11. Επεξεργασία σύμφωνα με την προτεινόμενη διάθρωση των δασικών υπηρεσιών των Π.Δ. των Αποκεντρωμένων Διοικήσεων όσον αφορά τις αρμοδιότητες των οργανικών μονάδων (Δ/νσεις, Δασαρχεία) με βάση και το πόρισμα της διυπουργικής Ομάδας Εργασίας του υπουργείου Εσωτερικών (Νοέμβριος 2012).
12. Οι Δ/νσεις Προστατευόμενων Περιοχών του άρθρου 7 του ν.3937/2011 (ΦΕΚ Α 60/ 31.03.2011) «Διατήρηση της βιοποικιλότητας και άλλες διατάξεις» των Αποκεντρωμένων Διοικήσεων πρέπει να υπαχθούν στη Γενική Δ/νση Δασών και Αγροτικών Υποθέσεων της Α/Διοίκησης, προκειμένου εκτός από την εποπτεία και προστασία των εκτάσεων αυτών που σήμερα εκτελούν μέσω του δασικού τους προσωπικού να παρέχουν και όλη την απαιτούμενη διοικητική υποστήριξη στους φορείς διαχείρισης (σύνταξη ΠΔ, χειριστικά σχέδια κλπ).
13. Ενεργότερη ένταξη της δασικής υπηρεσίας στον αντιτυρικό αγώνα. Με τη μεταφορά της αρμοδιότητας της δασοπυρόσβεσης στην Πυροσβεστική Υπηρεσία και μάλιστα με τον τρόπο που αυτή έγινε, χάθηκε μία πολύτιμη εμπειρία δεκαετιών των δασικών υπαλλήλων στον τομέα αυτόν. Αυτό είχε σαν συνέπεια την αύξηση των καμένων κάθε χρόνο εκτάσεων και υποδομών, την απώλεια ακόμη και ανθρώπινων ζωών, την απώλεια πολύτιμων δασών και την κατακόρυφη αύξηση του κόστους κατάσβεσης και αποκατάστασης του περιβάλλοντος, στη συνέχεια, των καμένων εκτάσεων. Τα τελευταία χρόνια έγινε μεγάλη προσπάθεια συντονισμού όλων των εμπλεκόμενων υπηρεσιών και κυρίως της Πυροσβεστικής Υπηρεσίας και της Δασικής Υπηρεσίας. Η συνεργασία αυτή πρέπει να διευρυνθεί ώστε, τα σχέδια αντιτυρικής προστασίας της δασικής υπηρεσίας και της πυροσβεστικής υπηρεσίας να είναι συμβατά μεταξύ τους και να δοθεί ρόλος στη δασική υπηρεσία για την πρώτη προσβολή, που είναι και το κλειδί της επιτυχούς κατάσβεσης, αφού φυσικά ενισχυθούν με μέσα και προσωπικό. Έτσι, το δασικό προσωπικό που περιπολεί το καλοκαίρι στα πλαίσια του αντιτυρικού αγώνα θα αξιοποιηθεί καλύτερα, δεδομένου ότι, γνωρίζει το χώρο καλύτερα από κάθε άλλον.

14. Έγκαιρη κατανομή των πιστώσεων για συντήρηση του δασικού οδικού δικτύου και άλλων δράσεων εν όψει του αντιτυρικού αγώνα.
Ειδικότερα οι πιστώσεις του Πράσινου Ταμείου πρέπει να κατατίθενται το αργότερο εντός του Πρώτου Δεκαπενθήμερου του Φεβρουαρίου κάθε έτους, σε ειδικό λογαριασμό των Αποκεντρωμένων Διοικήσεων ώστε να είναι άμεσα εκμεταλλεύσιμα, χωρίς την παρεμβολή των Περιφερειακών Ταμείων.
15. Ανάλογα με τις ιδιαιτερότητες της κάθε περιοχής να καθορίζεται με απόφαση του Γενικού Γραμματέα της Αποκεντρωμένης Διοίκησης η έκταση της περιοχής αρμοδιότητας κάθε δασοφύλακα. Το προσωπικό της πρώην Αγροφυλακής που μετατάχτηκε στην Δασική Υπηρεσία και τοποθετήθηκε στο κλάδο ΥΕ ΔΑΣΟΦΥΛΑΚΩΝ μετά από εκπαίδευση και την απόκτηση τίτλου δευτεροβάθμιας εκπαίδευσης να μεταταγεί στην κατηγορία ΔΕ ΓΕΩΤΕΧΝΙΚΩΝ

Αθήνα Μάιος 2014

**Η Επιτροπή
Πρόεδρος**

Εμμανουήλ Αγγελάκας

Γενικός Γραμματέας Αποκεντρωμένης Διοίκησης Αττικής

Τα μέλη

Γεώργιος Αμοργιανιώτης

Ειδικός Γραμματέας Δασών Υ.Π.Ε.Κ.Α

Κων/νος Δημόπουλος

Προϊστάμενος της Γενικής Δ/νσης Ανάπτυξης και Προστασίας Δασών της Ε.Γ.Δ.

Δρ. Νικήτας Φραγκισκάκης

Προϊστάμενος της Γενικής Δ/νσης Δασών και Αγροτικών Υποθέσεων της Αποκεντρωμένης Διοίκησης Μακεδονίας-Θράκης

Δρ. Θεόδωρος Οικονόμου

Προϊστάμενο της Γενικής Διεύθυνσης Διοικητικής Υποστήριξης του Υπουργείου Εσωτερικών.

ΠΑΡΑΡΤΗΜΑ Ι
ΕΡΩΤΗΜΑΤΟΛΟΓΙΟ

ΥΠΗΡΕΣΙΑ :

Πίνακας 1

Εκτελεσθέντων Έργων και Εργασιών στα Δημόσια Δάση

α/α	Περιγραφή	Αριθμός	Παρατηρήσεις
1	Μελέτες έργων & εργασιών που συντάχθηκαν		
2	Μελέτες έργων & εργασιών που εγκρίθηκαν		
3	Μήκος Δασικών οδών και αντιπυρικών ζωνών που διανοίχθηκαν (χλμ)		
4	Μήκος Δασικών οδών και αντιπυρικών ζωνών που συντηρήθηκαν και βελτιώθηκαν (χλμ)		
5	Εμβαδόν δασικών εκτάσεων που καθαρίστηκαν, κλαδεύτηκαν (στρμ)		
6	Έργα Δασοτεχνικής Διευθέτησης Χειμάρρων (στρ.)		
7	Λευκοκαλλιέργεια-Ταχουαυγή		
8	Αριθμός φυτών Δημοσίων Δασικών Φυτωρίων που Παράχθηκαν		
9	Αριθμός φυτών Δημοσίων Δασικών Φυτωρίων που Διατέθηκαν		
10	Κατασκευή χώρων Δασικής Αναψυχής και ανακαίνιση παλαιών		
11	Προγραμματικές συμβάσεις		
12	Έργα Αναδασώσεων (στρμ)		
13	Αντιδιαβρωτικά έργα(στρμ)		
14	Αριθμός θηραμάτων εκτροφείου που παράχθηκαν		
15	Αριθμός θηραμάτων εκτροφείου που διατέθηκαν		
16	Αριθμός πτηνών που απελευθερώθηκαν		
17	Αριθμός ιχθυδίων που παράχθηκαν		
18	Αριθμός ιχθυδίων που διατέθηκαν		
19	Τεχνικά δελτία που υποβλήθηκαν		
Σύνολο Χρηματοδότησης για τα παραπάνω έργα			

ΥΠΗΡΕΣΙΑ :

Πίνακας 2

Δραστηριότητες Προστασίας Δασών και Δασικών Εκτάσεων

α/α	Περιγραφή	Αριθμός	Στρέμματα	Παρατηρήσεις
1	Εισηγήσεις για κήρυξη εκτάσεων ως αναδασωτέων			
2	Αποφάσεις για κήρυξη εκτάσεων ως αναδασωτέων			
3	Προτάσεις για Άρση αναδάσωσης			
4	Πρωτόκολλα Διοικητικής Αποβολής			
5	Πρωτόκολλα μηνύσεων για Δασικά ανομήματα			
6	Πρωτόκολλα μηνύσεων για Αγροτικά ανομήματα			
7	Εξωδικαστικοί συμβιβασμοί σε αγροτικά αδικήματα			
8	Έκδοση Βεβαιώσεων και Πράξεων Χαρακτηρισμού			
9	Προτάσεις για κατεδαφίσεις αυθαίρετων κτισμάτων			
10	Αποφάσεις για κατεδαφίσεις αυθαίρετων κτισμάτων			
11	Εισηγήσεις αδειών επεμβάσης για έργα ΑΠΕ			
12	Εγκρίσεις αδειών επεμβάσης για έργα ΑΠΕ			
13	Γνωμοδοτήσεις για ΜΠΕ			
14	Εισηγήσεις για επεμβάσεις για ραδιοηλεκτρονικές κεραιές			
15	Αποφάσεις για επεμβάσεις για ραδιοηλεκτρονικές κεραιές			
16	Εισηγήσεις για επεμβάσεις για λατομεία			
17	Αποφάσεις για επεμβάσεις για λατομεία			
18	Εισηγήσεις για επεμβάσεις για διανοίξη δρόμων μικρού μήκους			
19	Αποφάσεις για επεμβάσεις για διανοίξη δρόμων μικρού μήκους			
20	Εισηγήσεις για επεμβάσεις για Χ.Υ.Τ.Α.			
21	Εισηγήσεις για επεμβάσεις για έργα ύδρευσης -αποχέτευσης			
22	Αποφάσεις για επεμβάσεις για έργα ύδρευσης -αποχέτευσης			
23	Εισηγήσεις για επεμβάσεις λοιπών περιπτώσεων			
24	Αποφάσεις για επεμβάσεις λοιπών περιπτώσεων			

25	Εισηγήσεις για παραχωρήσεις δασικών εκτάσεων (για καστανοπερίβολα, νεκροταφεία, ιερούς ναούς, δημοτικά καταστήματα, σφαγεία, σχολεία, χιονοδρομικά κέντρα κλ.π.			
26	Παραχωρήσεις δασικών εκτάσεων για κτηνοτροφικές εγκαταστάσεις			
27	Εισηγήσεις για αναγνώριση αλσυλλίων			
28	Εκθεση για αναγνώριση ιδιωτικών δασών -δασεκτάσεων (Σ.Ι.Δ.)			
29	Σύνταξη-Αντίκρουση για υποθέσεις ενώπιον των Δικαστηρίων, Σ.Τ.Ε			
30	Εισηγήσεις για εκχερσώσεις δασών, δασικών εκτάσεων			
31	Ρυθμιστικές διατάξεις θήρας, βοσκής, υλοτομίας, μεταφοράς δασικών προϊόντων κ.λ.π.			
32	Προσφυγές στην Πρωτοβάθμια ΕΕΔΑ			
33	Προσφυγές στην Δευτεροβάθμια ΕΕΔΑ			
34	Εισηγήσεις για προσφυγές στο ΣΤΕ			
35	Αποφάσεις Πρωτοβάθμιας ΕΕΔΑ			
36	Αποφάσεις Δευτεροβάθμιας ΕΕΔΑ			
37	Ανάρτηση Δασικών Χαρτών			
38	Αναμόρφωση Δασικών Χαρτών			

ΠΙΝΑΚΑΣ 3
ΕΚΜΕΤΑΛΛΕΥΣΗΣ ΔΑΣΩΝ ΚΑΤΑ ΤΟ

Πίνακας 3.1			
Παραγωγή Δασικών προϊόντων (Ξυλεία)			
	ΤΕΧΝΙΚΗ ΞΥΛΕΙΑ κμ	ΚΑΥΣΟΞΥΛΑ χκμ	ΣΥΝΟΛΟ κμ
ΠΑΡΑΓΩΓΗ ΑΠΟ ΔΗΜΟΣΙΑ ΔΑΣΗ			
Με ΚΕΔ (αρθ. 137 ΝΔ 86/69)			
Με Μίσθωση Λήμματος (αρθ.134 ΝΔ 86/69)			
Με Μίσθωση δια δημοπρασίας (αρθ. 120 ΝΔ 86/69)			
Με το ΠΔ 126/86			
Σύνολο			
ΠΑΡΑΓΩΓΗ ΑΠΟ ΜΗ ΔΗΜΟΣΙΑ ΔΑΣΗ			
ΓΕΝΙΚΟ ΣΥΝΟΛΟ			

Πίνακας 3.2		
Διάθεση καυσοξύλων για ατομικές ανάγκες		
		Ποσότητες σε χκμ
Διάθεση καυσοξύλων για κάλυψη ατομικών αναγκών		

Πίνακας 3.3			
Διαχειριστικές μελέτες & πίνακες υλοτομίας & άδειες υλοτομίας & άδειες θήρας			
α/α	Περιγραφή	Αριθμός	Παρατηρήσεις
1	Διαχειριστικές μελέτες που συντάχθηκαν		
2	Διαχειριστικές μελέτες που εγκρίθηκαν		
3	Πίνακες υλοτομίας που συντάχθηκαν		
4	Πίνακες υλοτομίας που εγκρίθηκαν		
5	Άδειες υλοτομίας που εγκρίθηκαν		
6	Άδειες θήρας που εκδόθηκαν (τοπικές, περ/κες, γενικές)		

Πίνακας 4

Υλοποίηση Λοιπών Προγράμματος

α/α	Περιγραφή	Αριθμός	Προϋπολογισμός
1	Προγράμματα με απευθείας χρηματοδότηση από την Ε.Υ		
2	Κανονισμοί Ε.Ε 2158/92		

Πίνακας 4.1

Υλοποίηση Ευρωπαϊκών Προγράμματος Δάσωσης Γεωργικών Γαιών

α/α	Περιγραφή	Υπάρχουσες Επενδύσεις	Αιτήσεις Χρηματοδότησης	Εγκρίσεις Χρηματοδότησης
1	Κανονισμός 1257/99			
2	Κανονισμός 2080/92			
3	Κανονισμός 797/85			
	ΣΥΝΟΛΟ			

Πίνακας 5

Εσοδα

α/α	Περιγραφή	Ποσό	Παρατηρήσεις
1	Δημοπρασίες Προϊόντων ΚΕΔ		
2	Διαθέσεις Καυσοξύλων για ατομικές ανάγκες		
3	Μισθώματα		
4	Από ΑΔΣ (ΠΔ 126/86)		
5	Δασικός φόρος		
6	Άδειες θήρας		
7	Λοιπές Περιπτώσεις		